

Representaciones sociales sobre la parentalidad adoptiva

Sandra Suzuki (20182653)

Mónica Takushi (20171951)

Fátima Rodríguez (2018043)

Estephany Sarmiento (20182860)



1

INTRODUCCIÓN



PROBLEMÁTICA

Adopción: Medida de protección a través de la cual se le asigna un cuidador a un NNA en condición de desprotección familiar

Estigma Social



Niveles de adopción



Cantidad de NNA
institucionalizados

Consecuencias de la institucionalización

- Impacto negativo en el desarrollo cognitivo, emocional y físico de los NNA
- NNA expuesto a tratos violentos
- Ansiedad y depresión



CONSTRUCTOS

Representaciones Sociales

Forma de conocimiento creada y compartida por un grupo de personas.

- Dan un sentido y orden a la realidad.
- Reflejan creencias, valores y normas.
- Orientan la conducta.

(Moscovici, 1988; Jodelet, 1986)

Parentalidad Adoptiva

Capacidades y habilidades que ponen en práctica los padres y madres adoptivos para asegurar a sus hijos sustento, afecto, educación, socialización y protección.

(Bornstein, 1995)

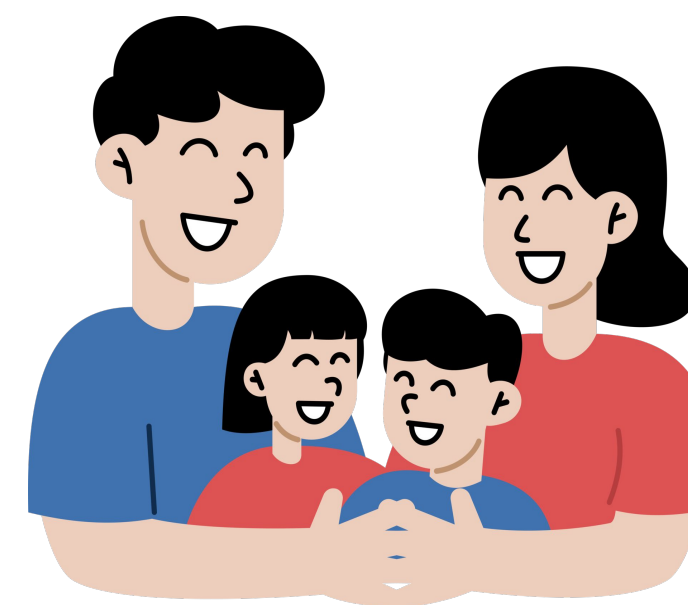

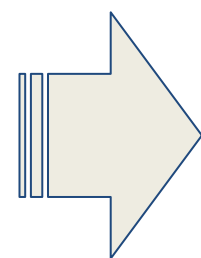

Justificación

Lograr identificar las ideas que giran en torno a la parentalidad adoptiva.

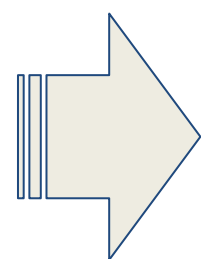

Objetivos

Conocer cuales son las representaciones sociales que los participantes poseen sobre la parentalidad adoptiva

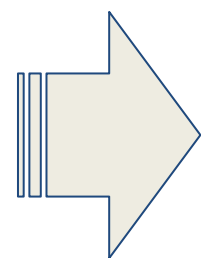

Postura Epistemológica

Realista: explorar cuales son las RRSS en la realidad de las personas

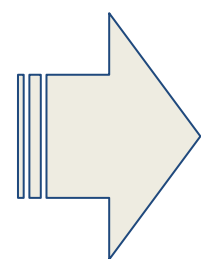

Diseño de la Investigación

Análisis temático: flexibilidad con la que se pueden identificar y analizar patrones de significados. (Braun & Clarke, 2006)



COLOQUIO
DE ESTUDIANTES
DE PSICOLOGÍA PUCP

2

MÉTODO



PARTICIPANTES

	Participante Tristana	Participante Juliana	Participante Jaime	Participante César
Sexo	Mujer	Mujer	Hombre	Hombre
Edad	29	25	34	30
Tiempo de casado/a	4 años	2 años y 9 meses	4 años	5 meses
Trabajo	Socióloga	Odontóloga	Ingeniero	Analista de Servicios

*Los nombres han sido modificados por temas de confidencialidad



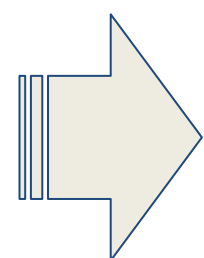

Técnicas de recolección información

Guía validada por jueces para una entrevista
Semi-estructurada

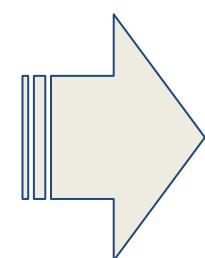

Procedimiento

Pasos:

1. Contacto con participantes
2. Entrevistas
3. Transcripción
4. Análisis de resultados

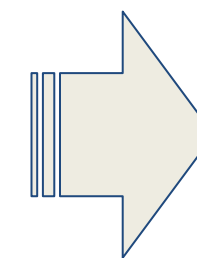

Análisis de la información

Análisis Temático





COLOQUIO
DE ESTUDIANTES
DE PSICOLOGÍA PUCP

3

Resultados y discusión

Temas

Representaciones sociales de la parentalidad adoptiva

1

Pasos previos de la
parentalidad adoptiva

2

Cualidades de los padres y
madres adoptivas

3

La parentalidad adoptiva es
desafiante

4

Aspectos positivos de la
parentalidad adoptiva

TEMA 1

Pasos previos de la parentalidad adoptiva

El proceso de adopción es complicado

"Yo pienso que el principal obstáculo es esto de los trámites. [...]. Demostrar que estas apto" (Juliana, 25 años)

El proceso de adopción es intencionado

"Pienso que es algo que tiene que ser bastante conversado [...], tienen que estar de acuerdo en lo que quieren". (Jaime, 34, hombre)

TEMA 1

Pasos previos de la parentalidad adoptiva

El proceso de adopción es complicado

- La adopción es un proceso largo en el que se requieren ciertos requisitos para convertirse en padre o madre adoptiva (Andrade, 2018).
- En el Perú, dura un estimado de 2 a 3 años (Dirección General de Adopciones, 2022).

El proceso de adopción es intencionado

- Estudios han evidenciado que las personas deciden adoptar motivados por una “necesidad” o “deseo impostergable” de convertirse en padres (Andrade, 2018).
- El deseo por convertirse en padres es un requisito indispensable exigido durante el proceso de selección (Jociles y Charro, 2008).

TEMA 2

Cualidades de los padres y madres adoptivas

Disposición para la creación de un vínculo

"Es trabajar más en el apego que se tiene que generar entre tú y este niño pequeño o grande"
(Tristana, 29, mujer)

Padres tienen que ser responsables con el cuidado del niño

"Creo que la responsabilidad es de mamá y papá [...] así este en china tu hijo tiene que verte sentirte, al menos ver que esas presente" (Juliana, 25, mujer)

Deben mostrar apertura a las necesidades del niño

"Ponerse en el lugar de los hijos para poder actuar de la mejor manera posible siempre pensando en el bienestar de ellos, ¿no?" (César, 30, hombre)

TEMA 2

Cualidades de los padres y madres adoptivas

La parentalidad adoptiva demanda disposición para la creación de un vínculo

- En la adopción se crea una relación de filiación entre dos personas que carecen de vínculos consanguíneos (Chica, 2019).
- Para lograr construir un vínculo, es necesario que se muestren sensibles a sus necesidades. Además, deben de generar confianza (Chica, 2019; Rosas et al, 2000).

Los padres deben mostrar apertura a las necesidades del niño

- Importancia de desarrollar paciencia (Sallés & Ger, 2011)
- Expectativas flexibles para adaptarse a sus necesidades (Aramburú, 2014)
- Empatía (Kiray et al.,2016)
- Formación y enseñanza integral (Barca & Barca, 2019)

Los padres tienen que ser responsables con el cuidado del niño

- Cumplir con todas las necesidades de los hijos puntualmente: cuidado, afecto, disposición.

TEMA 3

La parentalidad adoptiva es desafiante

La falta de un primer vínculo

"Como mi prima es mayor y la adoptaron con más edad, yo creo que quizás no hubo esa cercanía del inicio"
(César, 30, hombre)

Comunicar la condición de ser adoptado

Tenga que decidir cuándo [...] decirle o no, al hijo que es adoptado" (Jaime, 34, hombre)

Hacerse cargo de manera incondicional

"Ser padre o madre es ser incondicional. Tu nunca dejas de serlo"
(Tristana, 29, mujer)

Sufrir un posible rechazo

"Siento que si saben que son adoptados llega un momento en donde dicen "tú no eres mi mamá", "tú no eres mi papá"
(Tristana, 29, mujer)

Juzgados por parte de la sociedad

[Que] Sea un orgullo tener un hijo de tu propia sangre, hace ver como que... la adopción... como una opción un poco cuestionable, me parece.
(Jaime, 34, hombre)

TEMA 3

La parentalidad adoptiva es desafiante

La falta de un primer vínculo

El vínculo difiere de lo que ocurre en la parentalidad biológica (Tarducci, 2008).

Hacerse cargo de manera incondicional

Estar presentes en todo momento, brindarles una relación de afecto incondicional y ,sobre todo, brindarles atención y cuidado (UNICEF,2014).

Comunicar la condición de ser adoptado

Temor asociado a causarle daño a los hijos (asociado a los prejuicios de la adopción) y a que se rompa el vínculo con estos (Villa et al., 2013)

Sufrir un posible rechazo

La falta de vínculo sanguíneo podría funcionar como un factor ante ello.

Juzgados por una sociedad que valora la parentalidad biológica

Se relaciona con lo encontrado en estudios anteriores en los que hay una superioridad de lo biológico

TEMA 4

Aspectos positivos de la parentalidad adoptiva

La parentalidad adoptiva les permite cumplir con el deseo de brindar una familia a los menores

"Yo quería esto. Yo quiero darle un hogar a una persona que no lo tiene. Y quiero darle mi amor y mi cariño y todo" (Tristana, 29 años)

Les permite autorrealizarse

"Bueno, poder sentirse realizados del mismo hecho de eh... poder tener hijos. Este... y si su pensamiento era el que te mencionaba al inicio, este... poder sentir que suman de cierta manera al mundo desde su punto de vista ¿no?" (César, 30, hombre)

TEMA 4

Aspectos positivos de la parentalidad adoptiva

La parentalidad adoptiva les permite autorrealizarse

La parentalidad adoptiva les permite cumplir con el deseo de brindar una familia a los menores

Se cumple el deseo de dar amor y cariño

Se cumple el deseo de formar vínculo cercano

Es una buena opción para ser padres, pero que no pueden

Crece como personas y se sienten realizados

Relacionado con los ideales que se tienen acerca de la formación de una familia que posee características como deseo, amor, cariño y que también se construye a partir de la propia historia personal (Zicavo, 2006)

Plan de vida de las parejas que al concretarse cuando ya tienen al menor se siente como un objetivo o meta lograda (Palavecino et al., 2015).

Conclusiones

- Los principales **aspectos positivos** de adoptar: permite tener un hijo a personas que no pueden tenerlo y a los padres les permite crecer y sentirse realizados.
- Padres dispuestos a crear un **vínculo** con sus hijos.
- Sociedad prioriza la parentalidad **biológica**
- Proceso de adopción **intencionado y complicado**.



Alcances y limitaciones

- Poseer una comprensión profunda y valiosa sobre cómo la sociedad percibe y comprende el proceso de adopción.
- Asimismo, evidenciar algunas creencias basadas en prejuicios y estereotipos.

- Pocas investigaciones que han explorado temas similares en el contexto peruano.
- Complicado contacto y acceso a los/as participantes



Referencias

Andrade, J. A. (2018). Imaginarios sociales acerca de la adopción: retos y condiciones de las instituciones y las familias. In Memorias III bienal latinoamericana de Infancias y Juventudes (CINDE, p. 600). Manizales: Universidad de Manizales

Aramburu, I. (2014). *Factores de riesgo y de protección en la adopción internacional*. [Tesis doctoral] Universidad Ramon Llull

Barca, E., & Barca, A. (2019). Dificultades de aprendizaje e itinerario vital en niños adoptados: interacciones e influencias desde la triada M.A.N. (maltrato, abusos, negligencia). *International Journal of Developmental and Educational Psychology*, 3(1), 231-240.

Bentocilla, M. (2013). La adopción: no todo lo que se dice es cierto. Decisión de ser familia. Boletín informativo en temas de adopción,1, 11-12.

Bornstein, M. H. (1995). *Handbook of Parenting*. New Jersey: Lawrence Erlbaum Associates.

Bowie, F. (Ed.) (2004). *Cross-cultural approaches to adoption*. Londres: Routledge.

Chica Grefa, A. V. (2019). Parentalidad y vínculo en un caso de adopción (Bachelor's thesis, BABAHOYO: UTB, 2019).

Dirección General de Adopciones (2022). Estadísticas - 2022. Ministerio de la Mujer y Poblaciones Vulnerables.

<https://www.mimp.gob.pe/homemimp/direcciones/adopciones/estadisticas.php>



Referencias

Jochiles, M. y Jarro, M. (2008). La construcción de los roles paternos en los procesos de adopción internacional: el papel de las instituciones intermedias. *Política y Sociedad*, 45(2), 105-130.

Jodelet, D. (1986). La representación social: fenómenos, concepto y teoría. Moscovici, Serge (comp.), *Psicología Social II*, Barcelona, Paidós, 469-494.

Kiray, B., Körükçü, O., Aral, N., & Körükçü, G. (2016). An Investigation of Empathy of Foster Families, Turkey. *Universal Journal of Educational Research*, 4(3), 531-538.

Miall, C. (1987). «The stigma of adoptive parent status: Perceptions of community attitudes toward adoption and the experience of informal social sanctioning». *Family Relations*, 36 (1), 34-39

Moscovici, S. (1988). Notes towards a description of social representations. *European journal of social psychology*, 18(3), 211-250.

Rosas, M., Gallardo, I., & Díaz, P. (2000). Factores que influyen en el apego y la adaptación de los niños adoptados. *Revista de Psicología*, 9(1), 1-16.

Sallés, C., & Ger, S. (2011). Las competencias parentales en la familia contemporánea: descripción, promoción y evaluación. *Revistes Catalanes amb Accés Obert*, 49(1), 25-47.





COLOQUIO
DE ESTUDIANTES
DE PSICOLOGÍA PUCP

¡GRACIAS!
