Alianza Lima vs. Selección Chalaca

SPORT GRAFICO es el semanario de deportes que ha alcanzado mayor circulación en el Perú

SPORT GRAFICO

SPORT GRAFICO no está vinculado a ninguna institución deportivo y defiende sólo la verdad.

Director: Eugenio Batistta

SEMANARIO ILUSTRADO DE DEPORTES Y ESPECTACULOS

Fundado el 12 de Mayo de 1928.— LIMA.— Apartado 2450

AÑO III | 16 PAGINAS | Sábado 5 de Setiembre de 1931 | PRECIO: 10 CENTAVOS | No. 161

Enrique Alvarez, arquero del Atlético Chalaco, que se encuentra hospitalizado desde el día que sufrió la fractura de una pierna, víctima de un accidente en el match Alianza Lima vs. Seleccionado Callao, equipos que mañana jugarán un match de revancha a beneficio de este buen deportista.

La falta de un verdadero control técnico está ocasionando graves perjuicios al fútbol

NUESTROS FUTBOLISTAS GENERALMENTE NO SE PREPARAN Y JUEGAN CÓMO LES PLACE, SITUACION ANORMAL QUE ES INDISPENSABLE REMEDIAR EN EL DIA

La necesidad de contratar un competente entrenador de fútbol hemos venido poniéndola de relieve desde hace algunos años, sin que, fatalmente, haya sido contemplada hasta la fecha.

Se hicieron algunos ensayos al respecto reveladores, a lo sumo, de buena voluntad de parte de los dirigentes que se ocuparon en el asunto.

El principal error en que se incurrió a este respecto, fue el de contratar entrenadores, solo en vísperas de la participación del Perú en los torneos internacionales. En veinte o treinta días un entrenador no podía hacer nada efectivo. Por el contrario se sembraba el desconcierto entre los jugadores, por el hecho de ser sometidos a prácticas que le resultaban extrañas, con un contraproducente resultado.

El atletismo y la gimnasia evidentemente constituyen la base principal de la preparación de los jugadores de fútbol, siempre que se establezca como norma invariable. De otro modo los resultados son negativos. Introducir violentamente esta práctica de entrenamiento ocasiona desgaste de energías en jugadores, como la mayoría de los nuestros, no acostumbrados a ella.

El primer síntoma de la práctica de la gimnasia es un dolor general en los músculos, que exige descanso antes de reanudarla. En general, cualquier ejercicio físico que se realiza violentamente sin haber estado acostumbrado, produce el mismo efecto en mayor o menor grado, al extremo de que puede imposibilitar el levantarse de la cama.

Por esta razón los ejercicios tienen que hacerse gradualmente, única forma en que se produce la elasticidad muscular y el aumento de energías.

Así se explica que siempre la preparación de nuestros equipos representativos de fútbol haya constituído un fracaso, por el hecho de traerse un entrenador a última hora, para hacer en quince o veinte días, la labor que corresponde a un año.

Un futbolista, un atleta y en general todo el que practica algún deporte necesita mantener su forma, realizando diariamente, con mayor o menor intensidad, ejercicios.

Este es un asunto de educación.

Ocurre entre nosotros que gran cantidad de jóvenes practican un deporte por simple afición o entusiasmo, pero no se les alcanza una palabra sobre lo que es el deporte. Ignoran, por lo tanto, las condiciones físicas que son indispensables para destacarse, y la manera de adquirirlas.

Si es un jugador de fútbol cree que con el ir al campo dos o tres veces a la semana a patear la pelota ya se ha entrenado, y si es atleta espera la realización de un campeonato para pisar la pista ocho o quince días antes de las pruebas.

Si se dieran cuenta de que con solo dos o tres días de inactividad pierden energías y su forma, no se descuidarían seguramente de hacer alguna práctica diaria para conservarla, manteniendo la elasticidad de sus músculos.

Es un error, por lo mismo, considerar que los fracasos deportivos del Perú en los certámenes internacionales obedece a la inferioridad de nuestra raza, lo que significa un renunciamiento al éxito que podíamos alcanzar, siempre que adoptáramos los mismos métodos de preparación de los competidores extranjeros.

Con la teoría de la inferioridad de nuestra raza va a resultar algo muy curioso. Mañana puede darse el caso de que Bolivia derrote en el fútbol al Perú, como estuvo a punto de acontecer, la primera y hasta ahora última vez que los equipos de ambos países se encuentran en el campo, y vamos a tener que declarar que nuestra raza es inferior a la de Bolivia. Si por los resultados de las competencias deportivas se va a juzgar la calidad de una raza, va a suceder que la nuestra es la peor del mundo.

A nosotros no nos sorprendería que de encontrarse nuevamente, y ya en campo neutral, nuestro equipo representativo de fútbol con el de Bolivia, perdiera, porque de suceder así sería exclusivamente obra de la mejor preparación física, ya que técnicamente el fútbol peruano es superior.

El arquero del equipo infantil del Sportivo Unión en una inútil estirada en el match del domingo con el del Sport Tarapacá

Hay que tener presente desde ahora que Bolivia ha contratado un entrenador de fútbol hace dos años, y que su principal punto de mira es ganarle al Perú.

En 1927 que estuvo en Lima el equipo representativo de Bolivia, con ocasión del campeonato sudamericano de fútbol, pudimos constatar que les preocupa más que a nosotros, la preparación atlética de sus futbolistas. Sabían los tiempos en que corrían los cien metros, cosa que aquí nunca ha preocupado, y la velocidad en el fútbol es un factor que produce sus sorpresas, aun tratándose de equipos técnicamente superiores, como aconteció en 1929, con respecto a los equipos del Paraguay y el Uruguay.

No debe olvidarse que ni en 1929 en que se realizó el campeonato sudamericano en Buenos Aires, ni en 1930 que tuvo lugar el mundial en Montevideo, nuestros equipos representativos tuvieron oportunidad de medir sus fuerzas con los de países a los cuales se cree puede vencer. En el primer caso porque no concurrió Bolivia y en el segundo, porque los partidos fueron por grupos, o series de equipos, correspondiéndole al nuestro solo jugar con el de Rumanía y el Uruguay.

Existe el optimismo de que nuestro equipo le ganaría a los del Paraguay, Chile, Bolivia y Brasil, optimismo que no es nuevo, porque siempre ha precedido a la concurrencia de nuestro país a los certámenes internacionales de fútbol, pero nosotros no vemos la preparación que sería necesaria para que ese optimismo no llegue a reñir con la realidad, y no resulte en este terreno con que solo hemos conseguido nuevos triunfos morales.

EL CONTROL TECNICO DEL FUTBOL

Por eso es que insistimos en la necesidad de establecer el control técnico del fútbol que no existe entre nosotros. La Federación Peruana de Futbol solo ejerce el control administrativo.

El control técnico exige un entrenador, quien sería el llamado a ejercerlo. No creemos que sus funciones deben ser la de cogerle el pie a los jugadores para enseñarles a patear una pelota, porque en ese estado de atraso no estamos, pero si la de vigilar los entrenamientos, dando las orientaciones técnicas que son indispensables.

Juegue o no juegue un equipo el entrenamiento de sus jugadores debe ser obligatorio, por lo menos tres días en la semana, requisito indispensable para que la Federación diera pase a los matchs públicos.

El entrenador debería tener amplia autoridad para eliminar a cualquier jugador que se negara a entrenarse o a seguir sus instrucciones técnicas sobre la manera como debe actuar.

En esa forma se acabarían los egoísmos, el juego individual y las malas presentaciones de los equipos por falta de entrenamiento.

El control técnico lo ejercería el entrenador tanto en los entrenamientos como en los matchs públicos. Hay casos, por ejemplo, en que un wing no quiere jugar con el ínter, malogrando todos los avances por su ala. Un entrenador lo obligaría a hacer el pase, tanto porque a él no le podría negar su error técnico, como porque sabe que tiene autoridad para eliminarlo.

En consecuencia, no se verían tanto mamarrachos de partidos, ya sea porque no se entrenaron los jugadores, porque se apartan de la técnica del juego voluntaria o involuntariamente.

La bondad de los partidos llevaría a los estadios tres o cuatro veces mayor cantidad de aficionados de los que hoy asisten, y solamente con ese exceso de ingresos habría para pagar el sueldo a un buen entrenador, con la ventaja de que el fútbol gana en calidad.

El argumento de la falta de dinero para pagar a un entrenador, resulta, por lo que dejamos demostrado, ficticio, vale decir, más aparente que real.

El Comité, la Federación y los clubs podrían aportar, de los mayores ingresos que les correspondería, mejorando la calidad de los partidos, cantidades más o menos proporcionales, que se reducirían al uno o dos por ciento del total de las sumas que les correspondiera percibir.

Si se tiene en consideración los escasos ingresos que hoy dá el fútbol por la mala calidad de los partidos que se realizan, y lo que aumentarían superando su atracción, en buena cuenta el entrenador vendría a salir gratis, dejando quizá margen a mayores utilidades para los clubs, la Federación y el Comité.

De manera que hasta como negocio conviene traer un entrenador, aparte — lo que nosotros consideramos mucho más importante — de que se satisface la necesidad de mejorar el standard de juego para el mayor éxito de las actuaciones de nuestros equipos representativos en los certámenes internacionales.

El Comité Nacional de Deportes, destina, considerable parte de los ingresos que percibe del fútbol, al sostenimiento de otros deportes, pero es necesario que piense en lo peligroso que resulta descuidar la fuente de producción, vale decir, no emplear también ese dinero en aceitar de vez en cuando la maquinaria, a fin de que el excesivo uso no llegue a destruirla, lo que equivaldría a matar a la gallina de los huevos de oro.

El futbol va desmejorando, y el público se auyenta de los estadios ante los pésimos partidos que se le ofrecen, y de seguir esto así, va a llegar el momento en que la escasez de ingresos no permitará al Comité sostener los demás deportes que cercenan las rentas del fútbol, repitiéndose la leyenda bíblica de la caída de Sansón con sus enemigos los filisteos.

Solo de vez en cuando se realiza un buen match de fútbol como la aparición de una golondrina, y cuando los que no lo vieran concurren al domingo siguiente, atraídos por el entusiasmo y los comentarios de los asistentes, se encuentran solo con las plumas.

Si la afición se mantiene y los estadios se llenan de público en otras partes, es porque hay la seguridad del interés de las competencias deportivas. Sabe el público que los contendores están bien preparados para la lucha, y que darán su rendimiento máximo, no viendo nunca defraudadas sus expectativas, pero entre nosotros acontece que de casualidad se ve un buen partido de fútbol, y esa falta de seguridad infunde el desaliento y la desconfianza que se traduce en la ausencia de aficionados que nunca perdieron un solo espectáculo, quienes prefieren los domingos ir a una playa a tirarle piedrecitas al mar, a pasar un rato desagradable en el estadio, pagando aun la amarga medicina.

Por eso consideramos que es necesario ofrecerle garantías al público en la forma que indicamos, es decir, realizando un efectivo control técnico en el fútbol por un entrenador.

No es posible seguir aceptando que los jugadores se presenten al campo sin preparación y jueguen de cualquiera manera, burlándose muchas veces del público como si fuera su títere, porque los resultados son contraproducentes para el deporte.

La forma como el público responde a estos procedimientos no puede ser más elocuente Les da con la espalda a los futbolistas, y el remedio no está en bajar los precios, porque ni gratis van los aficionados a ver un partido que no despierta su interés.

El domingo se realizó un espectáculo de fútbol en el Estadio Nacional, viéndose unos cuantos espectadores en la tribuna de primera y ni un gato en la de segunda, a pesar de haberse fijado el precio de las localidades en cincuenta centavos.

Precisa, por lo mismo, que nuestros dirigentes enfoquen bien su acción, para lo cual les señalamos el mal junto con el remedio.

AMATEUR.

MODIFICACIONES A LAS REGLAS DE FUTBOL QUE SE HAN PUESTO EN PRACTICA EN LIMA DESDE EL DOMINGO PASADO

Desde el domingo pasado la Federación Peruana de Foot Ball ha puesto en vigencia, una de las nuevas disposiciones sobre el juego, adoptadas por la Internacional Board sobre el "threw-in", o sea el tiro que se ejecuta con ambas manos cuando la pelota ha salido al out.

A pesar de que reconocemos la ilustración de la mayoría de nuestros aficionados sobre las reglas del fútbol, creemos conveniente siempre hacer la mayor aclaración posible sobre ellas, ya que se emplean términos del idioma inglés que algunos ignoran, según pudimos comprobarlo en el match del domingo, por las preguntas que nos hicieron algunos aficionados, acerca del sentido de la modificación que nos ocupa.

El "throw-in" es un tiro de out que ya se sabe se ejecuta arrojando la pelota dentro del campo con ambas manos.

La mala ejecución de esta jugada se castigaba antes con un "free-kick", tiro libre con el que no se puede marcar goal directo, pero según la modificación que se ha introducido ahora, solo se pena otorgándole el "throw in" a un jugador del bando contrario. El free-kick queda subsistente únicamente para el caso de que el jugador que ejecutó el "throw-in" vuelva a jugar la pelota sin que antes lo haya hecho otro jugador.

Más claramente, la mala ejecución del tiro de out se castiga con otro tiro de out que ejecuta un jugador del bando contrario.

Otra modificación que también se ha introducido por la Internacional Board, es la relativa al carry-in, en virtud de la cual el arquero podrá dar hasta cuatro pasos manteniendo la pelota en sus manos, pero al dar cinco sin haberla hecho rebotar en el suelo, entonces se le cobrará free-kick, del cual, como se sabe, no vale goal directo.

De estas modificaciones deben tomar buena nota los aficionados y los jugadores, a fin de que no les sorprenda su aplicación en la práctica.

¿HA PROBADO SU SUERTE?
TOME
ACCION DEL
CLUB DE TERNOS
DE CASIMIRES
INGLESES FINOS
THE AMERICAN TAILORING
Lescano 156

SPORT GRAFICO

Lima, sábado 5 de Setiembre de 1931

LA CONCURRENCIA DEL PERU AL CAMPEONATO SUDAMERICANO DE FUTBOL

El acuerdo de la Federación Peruana de Futbol relativo a la concentración de jugadores, para el efecto de seleccionar al equipo que debe representarnos en el próximo campeonato sudamericano, constituye una decisión oficial, en el sentido de nuestra concurrencia al expresado certámen, por lo que ya no cabe ninguna duda al respecto.

Tenemos que repetir, una vez más, que en principio somos partidarios de la participación del Perú en los certámenes internacionales del deporte, tanto por ser un país afiliado, como por haber sido sede de torneos de fútbol y atletismo, lo que le le señala la obligación de la reciprocidad de su concurrencia cuando ella le corresponde a otros países.

En términos más claros, es un deber de cortesía devolver las visitas que nos hicieron las delegaciones extranjeras, con motivo de realizarse en Lima los certámenes internacionales de fútbol y atletismo en 1927 y 1928, respectivamente.

Algo más, creemos muy interesante la asistencia a este género de concursos, por el hecho de ser el exponente máximo de los progresos que cada país ha realizado en el deporte.

Como medio de compulsar el perfeccionamiento adquirido en este orden, no hay otro que dé la medida más exacta como las competencias internacionales.

Por eso, cuando años atrás, se propagaba con sano optimismo, la capacidad deportiva de nuestro país, con respecto a otros, fuimos los más ardorosos partidarios de que el Perú concurriese a los certámenes internacionales, y bregamos con ahinco en este sentido, porque esperábamos que los hechos vinieran a confirmar o desvirtuar la tesis que sosteníamos sobre nuestro atraso.

Pensamos, al mismo tiempo, que una vez demostrada nuestras deficiencias, se operaría un intenso movimiento de reacción para subsanarlas, y en eso veíamos el provecho que habría de derivarse de la concurrencia de nuestro país a los torneos internacionales.

Ya sea por infundado optimismo, o porque los hechos no lo habían desvirtuado, lo cierto del caso es que existía la creencia de que el Perú se hallaba al mismo nivel de perfeccionamiento deportivo que los países más avanzados en este orden.

Por eso fue que en el campeonato sudamericano de fútbol realizado en Lima en 1927, se forjó la idea de que nuestro equipo vencería a los del Uruguay y la Argentina. Al de Bolivia no se le tomaba en cuenta, como tampoco se le toma ahora. Sin embargo, ese equipo estuvo muy cerca de vencer al peruano, significando el match que ambos sostuvieron un desencanto para la afición.

Y cuando concurrieron nuestras delegaciones de atletismo, natación y water polo a los certámenes de estos deportes, también se confió en el éxito, viendo la realidad a desalojar las ilusiones que se forjaron.

Comprobado ya que no estábamos al mismo nivel deportivo de otros países, habíamos conseguido el principal objeto que nos propusimos, esto es, que todos se persuadieran de ello, triunfando así la tesis que sustentamos, por lo cual se nos llegó a calificar de antinacionalistas.

Nosotros que sosteníamos que era necesario traer entrenadores para subsanar las deficiencias técnicas de que adolecía nuestro deporte, éramos antinacionalistas, resultando ser los nacionalistas aquellos que proclaman a los cuatro vientos que estábamos en un nivel muy elevado y que no nos hacía falta nada.

En lo que nos hemos equivocado, y tenemos que confesarle con toda franqueza, es en haber creído que bastaba que se comprobara nuestra inferioridad deportiva para que se produjera la patriótica reacción que ha operado la derrota en otros países y que los llevaron al triunfo.

Podemos citar como ejemplo el caso de la Argentina con respecto a Chile en el atletismo. Las derrotas que imponían los atletas chilenos a los argentinos eran abrumadoras, y tanto afectaron el patriotismo de estos últimos que se propusieron ponerles fin. Contrataron a un buen entrenador inglés, sometiéndose los atletas a una intensa preparación. El resultado ha sido que los papeles se han invertido: hoy es el atletismo argentino el que supedita ampliamente al chileno.

Y esto acontece en todas partes, menos en el Perú. Tenemos hoy día a Italia preparándose activamente para despojar al Uruguay del cetro del fútbol mundial. Ha comenzado por establecer el atletismo obligatorio entre los futbolistas, y para su perfeccionamiento técnico viene contratando a los más destacados jugadores del Uruguay y la Argentina. No debe llamarnos la atención que en el próximo torneo mundial de fútbol Italia sea el campeón.

Entre nosotros, desgraciadamente, existe un extraño conformismo con las derrotas, al extremo de que se ha terminado por atribuir las que consecutivamente hemos venido sufriendo en el deporte a inferioridad de nuestra raza. El renunciamiento al triunfo no puede ser más completo.

Nosotros no estamos de acuerdo con esta original tesis, propagada por algunos órganos de la prensa local. Creemos que los éxitos en el deporte se obtienen mediante la adecuada preparación. Hay pruebas muy claras al respecto. En el campeonato latino-americano de atletismo realizado en Lima en 1928, se contrató a un entrenador y hubo alguna preparación. La consecuencia fue el relativo éxito que significó ocupar un primer puesto, por intermedio de Gálvez. En 1930 no hubo ni entrenador ni preparación, y el resultado fue un total fracaso.

Si los éxtios deportivos fueran simple cuestión de raza, no estaría Alemania desde hace dos años preparándose para las Olimpiadas que se realizarán en 1932, ni tampoco los Estados Unidos. Son las de esos países razas fuertes, a la que se llama superiores, y debía bastarle para vencer quince o veinte días de mala preparación, como se acostumbra entre nosotros, para tomar parte en los certámenes internacionales.

Quiere decir que ningún país confía para vencer en los concursos deportivos, en la calidad de su raza sino en la preparación.

Para justificar nuestras derrotas se aduce la tesis de la inferioridad de raza, y para ir a buscarlas se dá el argumento de que los certámenes internacionales son escuelas de aprendizaje, donde nuestros elementos van a aprender.

En esto hay una flagrante contradicción, porque siendo nuestra incapacidad deportiva de origen racial carece de objeto el aprendizaje.

Dejando de lado las excusas y justificaciones de tanto fracaso, lo evidente es, según lo dejamos demostrado, que el éxito en el deporte lo constituye la preparación; que comprobadas nuestras deficiencias no se ha hecho nada por subsanarlas; que no se ha operado ningún espíritu de reacción ante las derrotas; que el conformsmo se ha impuesto en forma alarmante y que nuestra concurrencia a los torneos la ven nuestros dirigentes como un simple acto de cortesía internacional.

Y el error no puede ser más grande. A los torneos internacionales todos los países concurren con miras de obtener éxitos completos, para lo cual se preparan, cosa que aquí únicamente no se hace.

Un entrenador es indispensable, como acto previo de preparación, y luego sino estamos capacitados para hacer el campeonato nacional, obras ambos de primordial importancia, lógicamente conviene emplearlo en la satisfacción de necesidades más inmediatas y urgentes.

Si es un deber concurrir a los certámenes internacionales, también lo es prepararse para alcanzar el éxito que la afición nacional aspira.

Faltando preparación opinamos porque no debe irse a ningún certámen, porque los fracasos matan el entusiasmo del público aficionado.

La inasistencia del Perú sería justificada dada la situación anormal porque atraviesa, y fue la misma que invocó Bolivia para abstenerse de participar en el campeonato sudamericano de 1929, y la que aducirá Chile posiblemente este año.

El asunto está en que al no concurrir se aproveche el dinero que se deja de gastar, en la preparación necesaria, porque sino se hace ni una ni otra cosa, nada habríamos avanzado.

Hay que deshacerse del conformismo fatal de las derrotas, porque eso revela falta de patriotismo, de virilidad y de ideal.

La juventud peruana está capacitada como la de cualquier otro país para alcanzar brillantes éxitos en el deporte, siempre que luche en igualdad de condiciones en lo que se refiere a preparación, peró mientras en otras partes se utilicen buenos entrenadores, exista en general una mejor orientación técnica, y nosotros hagámos todo a la criolla, confiando únicamente en el entusiasmo, la decisión, en una palabra, en los hechos providenciales, no saldremos jamás de perdedores.

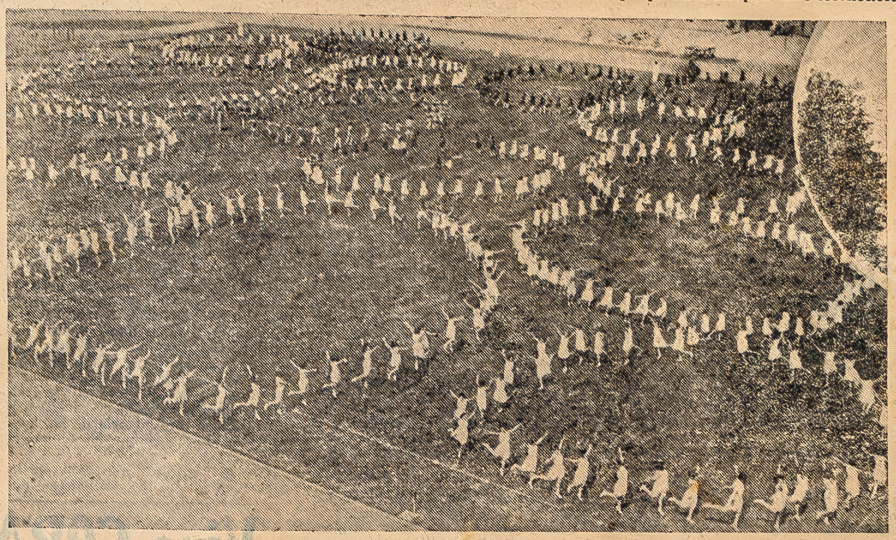

En Amsterdam se realizó hace poco una gran REUNION ATLETICA FEMENINA. En el amplio "stadium" hicieron evoluciones muchachas atletas de diversos países, y tanto los ejercicios como los números de danzas llamaron justamente la atención del público, así por la justeza en los movimientos como por el bonito efecto conseguido en los mismos.

CONSERVEMOS LA SALUD PRACTICANDO LA HIGIENE

LA RESPIRACION PROFUNDA

Dice Mc Kenzie sobre la respiración profunda:

"Los efectos de los ejercicios de respiración profunda por sí solo son tónicos y estimulantes e influyen notablemente en el peso. Richter los emplea en sus clases de educación vocal como práctica corriente. Afirma que en dos meses y medio se dió una ganancia promedial de cuatro kilos en toda una clase de alumnos, atribuible casi por entero al aumento de actividad respiratoria. En la propia práctica con pacientes escolióticos no es raro advertir un aumento de un 30 por ciento de capacidad pulmonar, indicativo de un mayor movimiento de reserva y contralor en las paredes torácicas y abdominal y en el diafragma, circunstancia de valor indudable en todos los casos que requieren potencia respiratoria.

Un médico de Brooklyn, Butler, informa sobre muchos casos de tisis incipiente a las que se aplicó la respiración profunda como tratamiento accesorio a la sobrealimentación y al descanso, con notable aumento de peso y de salud general; pero no ha de olvidarse que cuando la enfermedad está avanzada, la respiración profunda sólo irritará y agravará lo que la naturaleza procura entablillar limitando el movimiento de la región afectada; y que en ciertos casos puede provocar una hemorragia por la ruptura de las paredes de una cavidad".

EL MOELLO DE LA HIGIENE MENTAL

El verdadero meollo de la higiene mental es la decisión. La indecisión o semiresolución revela un espíritu que lucha consigo mismo y que consume sus energías en esa fricción interna. Después de un razonable momento de apreciación de prós y contras, debe tomarse una decisión tan plena e incondcional que hasta aquel gran sector misterioso demuestra personalidad, nuestra "mente inconsciente" se halle totalmente comprometida. Lo cierto es que rara vez ponemos en juego todas nuestras fuerzas de reservas. De ordinario dejamos que una parte de nuestro espíritu se mantenga a retaguardia. Quien aprende a hacer de cada decisión un tajo a fondo de la voluntad plena, enriquece inmensamente su salud mental y su eficeincia.

EL BAÑO DE SOL

Si la luz solar ejerce tan poderoso influjo en el desarrollo de los huesos y puede prevenir o curar dolencias tan serias como el raquitismo, tendremos razón al subrayar la importancia de la prevención y cura posible de otras enfermedades crónicas como tuberculosis, nutrición deficiente, dolencias crónicas de las articulaciones y neuritis. Y es lógico deducir que un baño de sol puede en realidad, contribuir al bienestar del común de las gentes que no padecen ninguna. Detalle interesante en los experimentos sobre la eficiencia de la luz en el tratamiento de raquitismo es que el organismo entero aprovecha de la exposición al sol de una de sus partes.

Tanto el baño de sol como el de aire, de que se trata a menudo en este capítulo, deben emplearse más generalmente como medida higiénica; pero con prudencia. Conviene preservar de ellos los ojos y de su reflejo en la arena o en la superficie del agua. Es bueno asimismo no exponerles la cabeza en los grandes calores. Si al mono, adaptado al ca-

La revancha "Alianza Lima" vs. Seleccionado "Chalaco"

NOBLE FINALIDAD DE ESTE PARTIDO Y LAS EXPECTATIVAS QUE OFRECE

A beneficio de Enrique Alvarez, arquero del Atlético Chalaco, se realizará mañana en el Estadio Nacional el match de revancha entre el seleccionado chalaco y el Alianza Lima.

Como se sabe, en el match que anteriormente sostuvieron estos mismos equipos, Alvarez resultó con una pierna fracturada, accidente del que nos ocupamos en su oportunidad, situándolo en su verdadero terreno. A causa del mismo, el referido jugador se encuentra hospitalizado en una clínica del Callao, viéndose privado de toda actividad, inclusive la que le demandaba la necesidad de atender al sustento de los suyos.

Por eso consideramos la idea de auxiliarle en la forma que se ha resuelto como un ponderado y generoso propósito digno de aplauso y de apoyo, pero habría sido ampliamente enaltecedor para los jugadores que aportan su concurso al partido, si hubieran dado pruebas da mayor desinterés, renunciando totalmente a sus porcentajes en favor del beneficiado y no a una parte solamente como han convenido en hacerlo.

Con todo, y bien claro lo decimos, es plausible el propósito, correspondiendo al público cooperar al éxito de la benéfica acción de llevar un auxilio a un hogar pobre, abrumado hoy por el dolor de una desgracia. Lo merece un deportista de la talla de Enrique Alvarez, que se ha distinguido siempre por su amor al deporte, y por la corrección y nobleza con que lo ejercitó.

El match tiene interés, indudablemente, juzgando la calidad de los contendores por sus antecedentes favorables.

El seleccionado chalaco que consiguió derrotar al Alianza Lima hace poco lo hizo realizando una performance muy satisfactoria, por la brillantez de las acciones, por lo que verlo jugar nuevamente constituye una esperanza de que podrá reeditarla.

Por lo que hace al Alianza Lima, si se recuerdan sus performances en sus últimos partidos internacionales, inclusive en el campeonato de selección y competencia, en el que resultú campeón invicto de 1931, se colige a un equipo de prestigiosos antecedentes, capaz de ofrecer al público momentos de agradable esparcimiento.

Desgraciadamente, se ha producido una brusca transición en las performances de este equipo, a juzgar por las dos últimas realizadas.

Hizo un partido mediocre frente al Racing de Madrid, que no reveló ser superior ni al "Bellavista" de Montevideo, ni al Vélez Sarsfield de Buenos Aires frente a los cuales dejó el Alianza Lima la mejor impresión como equipo de calidad.

Pero eso no fué todo, sino que marchando de mal en peor, volvió a defeccionar en su conocido buen juego, mordiendo el polvo de la derrota, por abrumador score, frente al seleccionado chalaco con el que mañana medirá sus fuerzas nuevamente.

Como lo hicimos notar en su oportunidad, el equipo llamado de los "íntimos" estuvo muy lejos en el referido partido, de revelar la trabazón de juego que le es característica, y que precisamente es el punto principal de sus éxitos y por lo que ha superado generalmente a otros conjuntos locales y también extranjeros.

En nuestro concepto fué extraña la modalidad de juego que empleó el Alianza Lima tanto en su match con el Racing de Madrid, como frente al seleccionado del Callao, por la sencilla razón de que no es disculpable semejante error en jugadores de la experiencia y recursos que han demostrado los que integran este cuadro.

Puede convenirse en que las condiciones físicas o estado de ánimo de los jugadores no es siempre igual y que, por lo tanto no todas las veces puedan desarrollar el máximo de sus energías físicas, mucho menos si no ha mediado adecuado entrenamiento.

Pero lo que no encuadra dentro de la lógica de los hechos constatados es q' cambie en un partido su modalidad propia de juego que tantos éxitos le ha dado, aun en trances apremiantes, a pesar de apreciar los perjuicios que le ocasiona.

Nos parece que un equipo de los antecedentes del Alianza Lima no está en el caso de que se le critique su ignorancia acerca de la técnica de juego, por haber demostrado ser el que mejor lo practica en nuestro medio.

Y como ya lo hemos dicho, un equipo que domina el juego asociado y que en un match se inclina al individual, le da chance al contendor para vencerlo, porque el éxito del fútbol reside precisamente en la mayor perfección en el juego coordinado.

Un salto simultáneo para cabecear la pelota en el match del domingo.

Con respecto a los dos últimos fracasos del Alianza Lima, ha comenzado a abrirse paso la creencia de que sus jugadores han perdido sus facultades entrando al período de decadencia.

Naturalmente que los buenos equipos no lo son toda la vida, a menos que renueven sus elementos desgastados, pero el proceso de la decadencia se produce paulatinamente. De año en año se ve que un equipo va decayendo hasta que termina, como ha ocurrido con algunos de los nuestros que en otra época constituyeron la mayor atracción del fútbol.

Pero lo que no encontramos lógico es que un equipo, como el Alianza Lima q' precisamente, este año reveló su mejor forma y máximo poderío, realizando la mejor campaña de su vida, de un momento a otro, en el intérvalo de ocho días, pierda todo lo bueno que demostró.

En fin, puede ser que hayan fenómenos en el fútbol tan originales que han escapado a nuestra observación y experiencia, y decimos experiencia, porque hace años que seguimos de cerca el desenvolvimiento del deporte en el mundo, y no conocemos un sólo caso de que en un buen equipo de fútbol, de la noche a la mañana, resulten sus jugadores en decadencia. Tampoco ha ocurrido esto en el atletismo ni en ningún deporte.

Y refuerza el concepto que tenemos de que los jugadores del Alianza Lima todavía no están en decadencia, el recuerdo de algunas de sus malas actuaciones en los años 1928, 29 y 30 que dieron la misma impresión que tienen hoy numerosos aficionados. Sin embargo, cuando menos se esperaba, el referido equipo resultaba venciendo abrumadoramente al que lo había vencido ocho a quince días antes, o con el que había empatado.

Tal sucedió en el match con Hidroaviación en 1929, en el que el Alianza Lima realizando aparentemente un gran esfuerzo venció por un goal dudoso, jugando mejor el contendor. A los ocho días, si mal no recordamos, volvieron a jugar, y el Alianza Lima se impuso por cinco goals a cero, demostrando una superioridad tan amplia que el público tomó a mofa el partido.

Sea porque los jugadores del Alianza Lima no se entrenan, no actúan siempre con la misma disposición de ánimo o se olvidan de lo que saben, lo cierto del caso es que suelen realizar performances tan mediocres q' no hacen el peor de nuestros equipos.

Preferible es un equipo que posee un standard de juego más bajo, pero más parejo, porque de esa manera el público no se vé defraudado en forma tan grotezca.

Creemos, por lo mismo que no favorece el desarrollo de la afición las actuaciones de un equipo que la acostumbra a la medida máxima del buen juego, y se la quita bruscamente.

El mal ejemplo cunde y el juego en general desmejora, porque desde los infantiles se inspiran en los "ases", imitando lo bueno y también lo malo.

Si se tiene en cuenta que los jugadores se deben al público, al que están obligados a complacer, porque para eso paga su dinero, y paga bien, hay que convenir en que la falta de seguridad y confianza en el juego que desarrolla el Alianza Lima en los partidos que le corresponde actuar, llegará a producir un repudio general hacia este equipo que le restarán totalmente sus simpatías. Y el resultado será poco halagador para el mismo equipo, porque poco a poco, irá viendo reducirse el número de espectadores que acuden a verlo actuar, a fin de evitarse el pasar instantes desagradables y un gasto inútil de dinero que pudieron utilizarlo en una mejor distracción. Saldrán otros equipos favoritos y el Alianza Lima pasará a la historia de las buenas y malas cosas que ha tenido el fútbol local.

Por eso creemos que está en la conveniencia de los futbolistas del Alianza Lima no sólo jugar bien mañana, sino seguir haciéndolo, sin interrupción, en lo posterior, como único medio de rehabilitarse, conciliándose con el público aficionado.

Esto no quiere decir que siempre deben ganar, porque algunas veces han perdido, pero demostrando sus jugadores no sólo empeño en vencer, sino entusiasmo y los conocimientos que poseen del fútbol, en cuyo caso el público queda tan satisfecho como si hubiesen ganado, porque en lo único que tiene justo interés es en ver buenos partidos de fútbol, cualquiera que sea su resultado.

Por las consideraciones que dejamos expuestas cabe esperar que alcance interés el espectáculo que se realizará mañana a beneficio del jugador Enrique Alvarez, tanto por su noble finalidad, como porque es necesario borrar la mala impresión que han dejado en el público los últimos encuentros de fútbol, cuya deficiencia destruye realmente el entusiasmo de la afición alejándola, contra su voluntad, de los estadios.

Se relaciona con el espectáculo que nos ocupa el siguiente boletín de la Federación de Fútbol, en el que se señalan los precios de las localidades, los partidos preliminares, la hora de iniciación de los encuentros, los referees que los arbitrarán, así como la composición del seleccionado chalaco:

FEDERACION PERUANA DE FOOT BALL

Pase No. 48 — Domingo 6 de setiembre de 1931. — Stadium Nacional.

Programa organizado a beneficio del deportista chalaco señor Enrique Alvarez.

1 y 30 p m. — Campeonato de promoción a primera división:

---

lor tropical se le expusiera de continuo a los rayos directos de este sol, perecería pronto. Las personas rubias o de cabello claro tendrán especial cuidado de exponerse al desnudo, porque son propensas a reaccionar desfavorablemente y a sentir dolor de cabeza, fiebre y malestar.

Al comenzar a tomar baños de sol, no se expondrá el primer día más de cinco minutos tanto el frente como el dorso del cuerpo desnudo, aumentando en cinco cada día siguiente hasta llegar a una hora, con el bronceamiento progresivo de la piel. El efecto sistemático de estos baños se manifiesta en una mejor salud y de ordinario en proporción con el bronceamiento, sobre todo en las infecciones tuberculosas.

Con estas precauciones, la exposición diaria de la mayor superficie posible del cuerpo a los rayos directos del sol, por el tiempo que se apetezca, con tal que no sea, por cierto, hasta llegar a la insolación, constituye una práctica saludable que debería estar más difundida.

Así se explica la tendencia instintiva a acostarse en la arena de las playas antes o después del baño de mar y la sensación de bienestar que resulta del contacto del cuerpo con el aire y el sol. Al principio se creyó que la acción curativa provenía principalmente de los rayos violeta del espectro solar y empezaron a venderse lámparas ultra-violetas, a profusión; pero hoy las mejores autoridades opinan que los rayos rojos son tan curativos como aquellos, y de ahí que no halla lámpara capaz de sustituir al sol.

VALOR HIGIENICO DEL CALOR DEL TRAJE

El doctor John Kellog ha demostrado recientemente que plantas crecidas bajo una cubierta del mismo género pero de diferente color, acusan diversa proporción de clorofila. Las que crecieron bajo tela blanca o amarilla acusan la mayor proporcion de aquélla; y las que se criaron bajo azul y negra, la menor. Los experimentos del Dr. Kellog abarcaron plantas criadas bajo techo, al aire libre y al sol, siendo idénticos los resultados en ambos casos.

Cuando se considera que enfermedad tan seria como el raquitismo puede prevenirse o curarse exponiendo la tez a los rayos del sol, ocurre preguntar si los vestidos obscuros no impedirán que le lleguen varios de esos benéficos rayos.

Es claro que debería prestarse más atención al color del traje, sobre todo desde que buena parte de la vida civilizada se pasa bajo techo, con el cuerpo pesadamente enfundado en una serie de ropas. Parece que no habría peligro en usar vestidos de color claro, antes sería inclinarse a una seguridad probable. Esto es especialmente cierto en verano, pero se cree que es siempre ventajoso en toda estación.

Vino COPA DE ORO

INSTITUTO MUNICIPAL DE HIGIENE
LIMA - PERU

De las investigaciones químicas, practicadas sobre una muestra de vino "COPA DE ORO" elaborado por los señores [illegible] ha obtenido el siguiente resultado:

Vino "COPA DE ORO".-

Densidad a 15° C.				1040
Alcohol en volúmen	cm3	por	litro	186,00
Alcohol en peso	gms.	"	"	151,18
Acidez total (en SO_4H_2)	"	"	"	3,23
Tartratos (en $C_4H_5O_6K$)	"	"	"	1,48
Sulfatos (SO_4K_2)	"	"	"	0,621
Materias reductoras	"	"	"	108,20
Cenizas	"	"	"	4,10
Extracto seco a 85° C.	"	"	"	170,40

Caracteres que corresponden a un vino genuino de uva, del tipo de los llamados generosos; muy rico en materias sólidas y exento de sustancias extrañas.

Lima, Mayo de 1929.-

Es conforme

INSTITUTO MUNICIPAL DE HIGIENE — DIRECCION — LIMA

INSTITUTO MUNICIPAL DE HIGIENE — SECCION DE QUIMICA — LIMA

V°. B°

CONCEJO PROVINCIAL DE LIMA — Inspección de Química y Bacteriología

TONICO Y RECONSTITUYENTE

En el campo Deportivo Perú

En la mañana del domingo se llevó a cabo la ceremonia de inauguración del Campo Deportivo Perú, situado entre las Avenidas Alfonso Ugarte y Progreso, acto al cual asistió el Presidente de la Federación de Foot Bal, doctor Basadre y buen número de aficionados.

Luego se desarrolló un partido programado de cuyos resultados damos cuenta.

Los encuentros programados para hoy y mañana en este campo son los siguientes:

Sábado se jugará la segunda fecha del torneo que tiene iniciado el Centro Escolar No. 457.

A las 10 a. m. — Segundo año versus Cuarto Año.

A las 11 a. m. — Quinto año versus Tercer año.

Domingo se jugarán:

A las 9 a. m. Sportivo Cavour veruss Sauce.

A las 10 a. m. Scheuch equipo A. versus Gráfico Tabaco.

A las 11 a. m. Scheuch equipo B versus Fabri.

A las 12 m. Varese versus Carlos Vásques.

A la 1 p. .m Association Corona A. versus Centro Sportvio Unión.

A las 2 p. m. — Piloto Olímpino versus San Lorenzo.

A las 3 p. m. — Intelectual Raymondy versus Sport Inca (Intermedia).

A las 4 p. m. — Corona equipo B versus Vuanler F. B. C.

A las 5 p. m. — Sport Parobamba A. versus Sport Parobamba B.

RESULTADOS DE LOS MATCHS DEL SABADO Y EL DOMINGO

SABADO

Primera fecha del torneo inter secciones del Centro Escolar No. 457.

Primer match. — Cuarto año ganó por seis goals al tercer año.

Segundo match — Quinto año ganó por seis goals al segundo año.

DOMINGO

Primer match — Unión Sauce ganó por un goal al Atlético Cavour.

Segundo match. — Imprenta Vásquez ganó por un goal a la Imprenta Fabri.

Tercer match: — Scheuch ganó por por un goal al Varese.

Cuarto mach. — El Dorado ganó por un goal al Association Propietarios Chacra Colorada.

Quinto match — Association Corona A. ganó por tres goals al Alianza Palma que marcó un goal.

Sexto match — Intelectual Raymondy ganó por un goal al Progreso. Intermedia.

Sétimo match — Corona B. versus Juventud Parobamba salieron tablas.

Octavo match. Sport Aija ganó por un goal al Vélez Sarsfield.

Ciclista Association versus Miguel Grau.

Referee señor César López Cárdenas.

3 y 10 p. .m — Partido amistoso entre equipos infantiles:

Atlético Chalaco K. D. T. versus Lanw Tennis de la Exposición

Referee, señor Manuel Conde.

3 y 55 p. m. — Partido amistoso entre equipos de primera división. Alianza Lima versus Seleccionado Provincial del Callao.

Linesmen señores López Cárdenas y Conde.

Delegado, señor Miguel Dasso.

Médico, doctor Sabino G. Ríos.

Masajista, Juan Delgado.

Precios:

Primera $ 1.50.

Preferencia, $ 1.00.

Segunda $ 0.80.

Incluído el impuesto municipal.

El equipo Seleccionado Provincial del Callao, estará constituído en la forma siguiente:

Jorge Pardón.

Alfonso Saldarriaga y Antonio Maquilón.

Juan Rivero, Esteban Dañino y [illegible] Salas.

[illegible] Machado, Juan Quiroz, Elfín Gamarra, Isaac Arteaga y Leandro Nué.

HACIA EL RETROCESO EN EL FÚTBOL

En nuestra edición anterior dimos la voz de alarma acerca de las pretensiones de q' han dado muestra algunos presidentes de clubs de primera división para asumir nuevamente los cargos de miembros de la Federación de Fútbol.

Y lo hicimos porque realmente se agitan hasta ahora en ese sentido con miras a ejercitar presión, a fin de salir airosos en la realización de sus deseos.

Una escena del match realizado el domingo entre los equipo Sportivo Unión y Tarapacá.

Como este asunto parece que se ventila actualmente en el Comité Nacional de Deportes, nos parece oportuno dejar constancia de nuestra opinión al respecto cualquiera que sea la decisión final que se llegue a adoptar.

El principio fundamental por el que somos opuestos a que entre nosotros, sean los presidentes de clubs, quienes dirijan la marcha del fútbol, es que no se puede sentar cátedra de justicia siendo juez y parte al mismo tiempo.

El sistema que se llama de representación directa en la organización deportiva, ha tenido serias dificultades en otros países. Para no citar otros nos referimos a la Argentina y el Uruguay. En esos países los presidentes de clubs forman la entidad dirigente del fútbol, pero quienes siguen de cerca las actividades de este deporte en los mencionados países, están enterados de todas las irregularidades que se cometen, que ha culminado con el cisma que se ha producido en el fútbol argentino, dividido hoy en profesional y amateur, y que amenaza extenderse al uruguayo.

Los presidentes de clubs convertidos en jueces del deporte no pueden aplicar sanciones a sus respectivas entidades, y es así como tal organización ha creado una serie de incidencias en el fútbol argentino produciendo la honda división que lo abate.

Sin embargo, hay que reconocer que los dirigentes del fútbol rioplatense se han preocupado también del progreso general de este deporte, como lo revela el estado en que se encuentra.

Entre nosotros, desgraciadamente, ha sido demasiado estrecho el criterio de los presidentes de clubs cuando dirigieron la marcha del fútbol. Si de algo se ocuparon fué exclusivamente de sus instituciones.

Se dedicaron en la Federación a hacer política menuda y de simples intereses personales. La disciplina no podían implantarla contra ellos mismos y era así como las más graves faltas cometidas por los clubs y por los jugadores, quedaban sin sanción, porque los llamados a aplicarla eran los mismos interesados.

Los campeonatos de competencia sistemáticamente se suspendían, por no convenir al interés de los clubs priviligiados a causa del escaso porcentaje que producían los partidos. Los matchs amistosos entre los mismos equipos eran preferidos por sus mayores rendimientos.

Como los mismos presidentes de clubs daban pase a los espectáculos, realizaban los que más les convenía económicamente.

En una palabra, la corruptela en el fútbol era la nota más saltante de este sistema de organización.

No habían descensos de clubs de primera, porque cuando le tocaba bajar de categoría a algún de influencias se buscaba la forma de frustrar el campeonato.

Los clubs de intermedia, segunda y tercera división no merecían ninguna atención de los dirigentes de entonces, porque toda ella la tenían concentrada en el aspecto económico de sus clubs, organizando todos los domingos partidos que respondieran a esta finalidad.

Es inconcebible, por lo mismo, que se intente retroceder a una época de indisciplina e inmoralidad en el deporte. Por lo menos no será con nuestra aprobación.

En lo que se debe pensar seriamente es una mejor y más equitativa distribución de los dineros que produce el fútbol, a efecto de destinarlo a su incremento y mayor perfeccionamiento.

No vemos como puede progresar este deporte, si se propende a conseguir únicamente mayores utilidades para tres o cuatros clubs a fin de que se la distribuyan los jugadores, hecho demostrado desde el momento que son los equipos que más fuertes sumas perciben, los que carecen siquiera de un campo.

Por el contrario debe verse la manera de distribuir los productos en forma de llevar un auxilio a los equipos de intermedia, segunda y tercera división e infantiles, propiciando la construcción de campos de que se carece en Lima.

Y es necesario poner atajo a tiempo al desbordamiento del profesionalismo desimulado en el fútbol, porque va a llegar un momento en que será incontenible. Cada vez serán mayores las pretensiones, y conviene desde ahora aclarar si son amateurs o profesionales nuestros jugadores, colocándolos en su respectivo sitio.

Dentro de los principios del deporte amateur, las rentas que éste produce son destinadas al deporte mismo, y de ningún modo a beneficio de los que lo practican.

No tiene justificación, por lo mismo, que con el hábito de San Antonio algunos de nuestros clubs, hagan el papel de judas en el fútbol.

¿Son profesionales o son amateurs?

Esto es lo que hay que aclarar previamente.

En la temporada pasada el fútbol ha producido más de medio millón de soles, y esta es la la cantidad de dinero que se recauda, más o menos, cada año.

¿Dónde está ese dinero? ¿Dónde están los campos que se han constuído con él? ¿Dónde los entrenadores? ¿Dónde, en fin hay algo que demuestre que siquiera parte de esa fabulosa suma se invierte en el deporte?

Esperamos la respuesta, si es que pueden darla.

Resultados de los matches de fútbol que se realizaron el domingo en el Estadio Nacional

Aprovechando de la fecha libre del domingo pasado jugaron nl el Estadio Nacional los equipos del Sportivo Unión y Sport Tarapacá.

Los jugadores de ambos bandos actuaron con bastante entusiasmo, esforzándose por satisfacer a los espectadores y adjudicarse, como es natural el triunfo, pero estuvieron muy lejos de hacer un buen juego.

Los jugadores del Sportivo Unión comenzanron tratando de coordinar sus acciones, pero la presión ejercida por el cuadro contendor les desbarató sus combinaciones de juego, desarmonizando sus avances.

Fué así como el match decayó en interés notablemente al promediar el primer período de juego y la totalidad del segundo. El juego individual predominó en todo momento, dominando el Taparacá y venciendo definitivamente el Unión por el score de dos golas a cero, por esta causa y el mejor remate.

El escaso número de espectadores que asistió al espectáculo exteriorizó su desagrado por la falta de interés del encuentro.

En el primer match preliminar compitieron los equipos juveniles del Alianza Lima y del Lawn Tennis de la Exposición. Realizaron un interesante encuentro, el mejor del espectáculo. El equipo del Alianza Lima dominó en el primer período del match, obteniendo ventaja en el score, pero al promediar el segundo tiempo los jugadores del Tennis superaron a sus adversarios, creando a su valla momentos de serio apremio.

Cuando faltaba poco para la terminación del match, el equipo del Tennis igualó el score de tres goals por bando, por el que finalizó el partido.

El match preliminar que jugaron los equipos infantiles del Sportivo Unión y Tarapacá terminó con el triunfo de este último por dos goas a uno.

Festival de box amateur

El Club Atlético Perú ha organizado un festival de box amauter que promete alcanzar éxito, el cual se realizará mañana en el Gimnasio De León, situado en La Victoria.

El programa consta de cinco peleas con los siguientes contendores:

Carlos Barreda versus Fortunato Sifuentes.

Demetrio Nieto versus Pedro Orellana.

Pedro Arcaya versus Jorge Govea.

Humberto Maldonado versus Aristides Tambini.

Nolberto Rosas versus Alberto Peirano.

Samuel Ambrosini, vencedor de la carrera de ciclismo del domingo, en hombros de sus admiradores.

DE CICLISMO

EN LA CARRERA DEL DOMINGO LIMA-LA PUNTA, VENCIERON SAMUEL AMBROSINI DEL DEPORTIVO CACHORROS; CABRIEL SARRIA, DE LA ASOCIACION CHALACA DE CICLISMO, EN LA SEGUNDA CATEGORIA; ALBERTO BRAVO Y JOSE VARGAS EN LA TERCERA Y CUARTA RESPECTIVAMENTE

El domingo 30 se llevó a cabo la carrera organizada por el Club Ciclista Lima la cual resultó un éxito.

Compitieron cinco clubs, ganando una categoría cada club; "Cachorros" la primera, Callao la segunda, "Ciclista Lima" la tercera y "Libertad" la cuarta, a excepción del "Ciclista Barranco" que cuenta con elemento nuevo y sin experiencia.

La representación de Lima estaba formada por A. Campebell, S. Ambrocini, O. Mazzini y P. Jara, y la del "Callao", por Luis Olivieri, Oswaldo Aliaga, José Leveroni y Gabriel Sarria. Debido a que el terreno no era propenso para escapadas y el recorrido muy corto, no pudieron actuar los equipos con el lucimiento de otras veces.

El tiempo empleado fue pobre y muy diferente al del año pasado en que se batió record de las carreras anteriores.

José Leveroni y Víctor Bermeo fueron los que hicieron punta en todo el recorrido, pero no faltaban fuertes arranques impuestos por Leveroni. El tren monótono al promedio de 35 a la hora, sin que se lograra despegar a los de categorías inferiores. Desde que se dió la partida el grupo era el mismo a excepción de los que sufrieron roturas de llantas u otros desperfectos.

La volada final se desarrolló entre 18 competidores; a unos 300 metros de la meta, Campbell y Leveroni inician la volada, Ambrocini y Giurco, bien posesionados luchan la llegada aventajando Ambrocini por media máquina, seguido de Sarria a una máquina.

Samuel Ambrocini, corredor de primera categoría, que atraviesa por un buen estado de preparación, obtuvo un meritorio triunfo, y con esta van dos victorias, de muy modesto tiempo.

Gabriel Sarria ganó la segunda categoría en buena forma.

Oscar Mazzini, corrió con el santo de espaldas; en la Avenida Progreso sufrió la rotura del eje, después logró pegarse al grupo pero faltando dos kilómetros se le pincha una llanta teniendo que abandonar la prueba y la esperanza del triunfo.

Alberto Bravo, ganó la tercera categoría, anotando un triunfo más para el "Ciclista Lima".

José Vargas, nuevo elemento del "Ciclista Libertad" obtuvo un meritorio triunfo ante sus numerosos contendores.

Oswaldo Aliaga en plena volada se le salta la cadena no pudiendo clasificarse.

Alfonso Campbel, Luis Olivieri de primera categoría se encontraron contraron completamente encajonados, tomando el puesto que no les correspondía.

CLASIFICACION POR CATEGORIAS

Primera categoría

1o.— Samuel Ambrocini.
2o.—Augusto Giurcovich.
3o.—Alfonso Campbell.

Segunda categoría

1o.—Gabriel Sarria.
2o.—José Leveroni.
3o.—Pablo Jara.

Tercera categoría

1o.— Alberto Bravo.
2o.—Rafael Pughemini.
3o.—Luis Ambrocini.

Cuarta categoría

1o.—I. Vargas.
2o.—M. Bacigalupo.
3o.—N. Voltaire.

CENTRO SPORTIVO "HOSPITAL DEL NIÑO"

Se ha formado el centro arriba nombrado, habiendo designado el siguiente personal directivo:

Cuadro de Honor: Dr. Eduardo Goicochea (Presidente honorario).— Sra. Adriana Barros de Goicochea (Vicepresidenta honorario).

SOCIOS HONORARIOS: Srta. Carmela Ureta de la Jara; doctores Enrique Baglieto Cisneros, Jorge M. Romaña, José T. Altuna, José M. Bustamante, Rodolfo Beltrán, Jorge Arce, Gilberto Morey; señores J. G. Basagoitea, Joaquín Moncloa, Bernardino Palma, J. M. Zevallos, Daniel J. Aguayo, Pedro Gervassi, Francisco Injoque.

Junta directiva: J. Luis Velásquez, presidente: Porfirio Babastre, secretario general; Miguel Angelats, primer secretario.— Luis G. Ramírez Ch., secretario mecanógrafo.— J. M. González, fiscal; Félix Bocanegra, tesorero; Víctor Martínez, recaudador; Miguel Méndez, director deportivo; Pedro Campos, cap. general.

Entrenadores: Guillermo Otoya y Teodoro Criado.

3—Lanzamiento del disco. —Final.
4—Carrera de 200 m. planos—Semi-final.
5—Carrera de 1,500 m.—Final.
6—Salto con garrocha—Final.
7—Carrera de 400 m.—Semi-final.

2a. ETAPA — SABADO 5 DE SETIEMBRE A LAS 9 A. M.

1—Lanzamiento de la bala—Final.
2—Salto alto.—Final.
3—Carrera de 110 m. con vallas—Semi-final.
4—Lanzamiento de la jabalina.—Final.
5—Carrera de 400 m.—Final.
6—Carrera de 800 m.—Final.

3a. ETAPA — SABADO 12 DE SETIEMBRE A LAS 2 P. M.

1—Carrera de 100 m. planos—Final.
2—Salto largo—Final.
3—Carrera de 200 m.—Final..
4—Carrera de postes 4 x 100.—Final.
5—Carrera de 110 m. con vallas—Final.
6—Repartición de premios.

Nota. — Todos los colegios participantes en este torneo, deben recoger de la Inspección respectiva, las fichas médicas y demás instrucciones, para proceder a la preparación inmediata del otro campeonato de atletismo, entre "clasificados" y sólo intervendrán en él, los planteles que lo hagan en esta oportunidad.

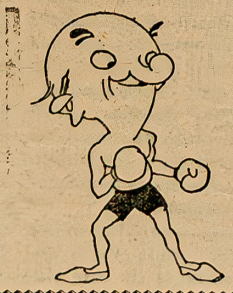

Escenas del match de Volley ball entre los equipos del San Martín y Progresista.

ETAPA FINAL DEL CAMPEONATO FEMENINO DE VOLLEY BALL

Se realizó la última fecha de este campeonato en el court No. 2 del Stadium Nacional el domingo 30 en la mañana, habiéndose clasificado campeón de esta categoría el "Progresista", quedando empatados para el segundo puesto los equipos del "San Martín", "Iris" y "Sport Garden", quienes en próxima fecha desempatarán para ver cuál ocupa el puesto de subcampeón.

El partido jugado entre el "Progresista" y "San Martín" se hizo interesante por la forma como se desarrolló. El primero siendo un equipo de más poder y encontrándose invicto sufrió su inesperada derrota ante el juego que le hizo el "San Martín", mediante pases precisos y generalmente cruzados y buenos manotes. El público aficionado aplaudió a ambos equipos que realizaron el mejor partido de este campeonato adjudicándose dos puntos más a su favor el "San Martín".

El partido entre el "Atlético Rosario" vs. "Sport Garden". Las jugadoras del Garden mejor posesionadas y con boleos largos se adjudicaron el triunfo. En cambio el Araoz ha venido efectuando durante este torneo malas performances por el poco entusiasmo que aportaron sus componentes en los partidos que les tocaba jugar.

El último partido de este campeonato fué un segundo W. O. a favor del "Iris" por no haberse presentado el "Manzanilla".

Tercer Partido: Femenil ... primera división vs. Huamanga — En este cotejo se disputaron una copa y fué el mejor de la tarde, ... mando al público que se dividió en dos bandos. Fueron necesarios tres games para dilucidar superioridades. Las del Femenil jugando mejor y con precisos mates que ejecutaba Leonor Pinto parecía adjudicarse el triunfo, pero en los últimos momentos perdieron los papeles, aprovechando de esta confusión las del Huamanga para acumular puntos,, siendo el resultado de la puntuación final, Huamanga 15—8—15, Femenil 12—15—12.

Cuarto Partido. — "Poppe" vs. "Lund".— Su desarrollo fué interesantísimo por el buen juego de las jugadoras de ambos bandos. Después de dos games triunfó el Poppe por el score de 15—15 a 9—13 que hicieron sus contendoras, haciéndose del premio de seis diplomas y una medalla de plata.

Quinto Partido:— "Gálvez" vs. "Cóndor". — Siendo la hora avanzada, este partido se efectuó en medio de la oscuridad, venciendo el Gálvez por el score de 15—15 a 8—6 que hicieron sus contendoras. Inmediatamente se hizo la repartición de premios a los equipos vencedores de este festival.

El Atlético Gastañeta ha organizado para mañana un festival deportivo a base de equipos femeninos de volley-ball y masculinos de basket-ball el que se desarrollara conforme al programa siguiente:

2 y 30 p.m.— Volley-Ball femenino "Rosario" vs. "Lund".

Segundo Partido.— "Garden" vs. "San Martín".

Tercer Partido: "Esmeralda" vs. "Esparta".

Cuarto Partido: "Cóndor" vs. "Mafalda".

BASKET-BALL

Asociación Guadalupana vs. Gastañeta.

Match pendiente que no se pudo realizar el domingo por ser la hora avanzada.

Empírico.

EN EL COURT DEL GUILLERMO GASTAÑETA

En el court del "Atlético Gastañeta" se efectuó el domingo 30 un festival deportivo organizado por el Centro Sport Garden en su beneficio, en el cual tomaron parte destacadas instituciones de volley ball femenino, disputándose en los distintos partidos tres pequeñas copas, medallas y diplomas

Ante numerosa concurrencia se desarrolló el programa, tomando parte en el primer partido los equipos del "San Martín" vs. "Yankee" los cuales se disputaban una copa. El juego que desarrollaron estos equipos fue interesante siendo el resultado final 16—15 para el "Yankee" por 14—6 de sus contendoras.

Segundo encuentro: "Garden vs. "Rosario Araoz".— Al salir las beneficiadas al campo fueron muy aplaudidas por la concurrencia, siendo obsequiadas por la Asociación Guadalupana con un ramo de flores. Hecho el respectivo sorteo se dió comienzo al partido; las del "Garden" con más entusiasmo y alentadas por sus parciales se hicieron del triunfo por 15—15 a 7—2 de sus contendoras.

Carta aclaratoria

Hemos recibido una carta del presidente del Centro Deportivo "Huascarán", aclarando el concepto de la que publicamos anteriormente enviada por las socias fundadoras de esa institución, señoritas Celestina Salgado y Hortensia Timorán.

Manifiesta el presidente del Huascarán, de que son injustificados los cargos que le han formulado dichas señoritas; y como a nosotros no nos consta ni una ni otra cosa, cumplimos únicamente con dejar constancia de las declaraciones del presidente del Huascarán, creyendo nosotros que no vale la pena dar a conocimiento del público detalles sobre rencillas institucionales de escasa importancia.

Campeonato interescolar de atletismo para novicios

Hoy se inicia el campeonato interescolar de atletismo para novicios, organizado por la Inspección de Educación Física del Ministerio de Instrucción, forma que indudablemente tiende a estimular la práctica de éste desde la escuela.

Es de desear que sigan repitiéndose estos concursos, haciéndolos extensivos en todas las escuelas, porque será la única forma de echar las verdaderas bases del futuro deportivo de nuestro país a fin de llegar a alcanzar el grado de perfeccionamiento que existe en otras partes.

Publicamos a continuación el programa general de las pruebas, no así la nómina de los atletas inscritos en cada prueba que nos ha sido remitida, por falta de espacio.

1a. ETAPA. — SABADO 5 DE SETIEMBRE A LAS 9 A. M.

1—Salto triple—Final.
2—Carrera de 100 m. planos—Semi-final.

Bordaduría Parisién

De JULIO A. ARRIETA - Virreyna No

Se trabajan estandartes civiles, militares y de iglesia. La casa tiene importación directa de las mejores fábricas de París, y las obras se hacen con materiales finos y espe-

Escena del match de basket ball entre los equipos del Callao Longo Club y Residencia

DE BASKET-BALL

El domingo terminó el Campeonato de 1a. División.— La Y. M. C. A. derrotó al equipo B de la Universidad. — En un mal partido el Flecha se impone al Lindbergh. — Breev comentario sobre el estado del Campeonato en las categorías inferiores

Los que creemos que el deporte tiende no solamente al desarrollo físico de quienes lo practican, sino a su disciplina moral no podemos dejar que pasen desapercibidas actitudes como la adoptada por los componentes del equipo de 2a. división del Boreal, que agredieron al Referee, por no haberle satisfecho su actuación; pues no por tratarse de una institución modesta dejan de tener su trascendencia esas actitudes. Creíamos que los actos matonescos estaban en pugna con el ejercicio del deporte; pero desgraciadamente vemos que en algunas personas puede permitirse que prospere el mal ejemplo, esperamos que la Federación haya aplicado una sanción ejemplar cuando este comentario aparezca.

La temporada actual viene desarrollándose en un ambiente de armonía, que ojalá perdure siempre, tanto entre dirigentes y dirigidos, como entre las instituciones; quienes ejercen los cargos de Referees y Delegados — lo hemos dicho felizmente con anterioridad — vienen desempeñándose con toda corrección; de modo que aquellas actitudes violentas además de constituir un acto de indisciplina, desentonan con el espíritu de cordialidad que informa las actividades de los clubs de basket-ball.

Por lo demás nos llama la atención que no reflexionen algunas personas en las consecuencias de sus actos, confirmando el refrán de que nadie escarmiente en cabeza ajena. Por haberse rebelado uno de los componentes del equipo de 3a. división de la Universidad contra las decisiones del Referee, perdió el Campeonato Relámpago de su categoría. Parecía, pues, que esto hubiera servido de ejemplo; pero como no ha bastado eso, se hace necesario que venga en su auxilio la sanción de la Comisión, que esperamos sea decisiva.

Con el espectáculo del domingo terminaba el Campeona de 1a división, que ya se había definido en favor del cuadro A. de la Universidad. Más como los encuentros programados ofrecían interés, apreciable concurrencia se congregó en el Estadio Nacional, que tuvo ocasión de exteriorizar su entusiasmo en algunos momentos y su desagrado en otros, siempre con la corrección que es justo aplaudir, que dán prueba los aficionados al basket-ball.

Les tocaba dirimir superioridades en el primer encuentro de fondo, a los cuadros B. de la Universidad y el de la Y. M. C. A., que se presentaron integrados aquél por Vílchez, Arce, Razzeto, Taloy, Burga Cárdenas, y Parker; y el segundo por Evans, González, Muñoz, Risso Iliff y Carrizales, a órdenes del Sr. González.

Fueron los "cristianos" los primeros en abrir el score revelando desde los comienzos del partido su decisión, ventaja que pronto fué descontada; este equilibrio de acciones se mantuvo en casi todo en trascurso del primer tiempo, pues los de la "Y" a fuerza de entusiasmo y algo de técnica, impidieron que sus rivales hicieran gala del buen juego que se les conoce. Al terminar el primer tiempo, el score arrojaba 12 puntos para los de San Marcos y 11 para sus contrarios.

Se creyó que en la segunda etapa se impondrían fácilmente los de la "U"; sabido es que los contendores han aflojado siempre en los minutos finales; más ante la sorpresa general, no solo se resistieron bien, sino que en muchos momentos dominaron en las acciones y en el puntaje. Esta decisión dió brillantez al encuentro, que mantuvo pendiente la expectación del público, y el entusiasmo de las barras, que alentaban a los jugadores de sus simpatías. Al terminar el match el marcador arrojaba 30 puntos a favor de la "Y" y 26 para los de San Marcos.

Superó la Y.M.C.A. el domingo sus anteriores performances y la calidad de juego exhibido, revela que el equipo va acoplándose, desaparecido el obstáculo principal, que era el frecuente cambio de jugadores. No solo la línea delantera combinó más y mejor, también la defensa actuó con coordinación, sin cargarse a un lado como en otras ocasiones lo que facilitó marcar a los jugadores contrarios. Como éste era, también, otro de los principales defectos del cuadro, si no vuelve a incurrirse en él, hay la seguridad de que no se repetirán las "canasteadas".

Sirvió el triunfo de este team para testimoniar las simpatías de que goza en el público por la corrección y entusiasmo de sus componentes, quienes no obstante los contrastes sufridos han mantenido alta su moral. Por eso su victoria fué acogida con aplausos sinceros, al que unimos el nuestro por el éxito merecido.

Los equipistas de San Marcos no efectuaron una performance en armonía con sus prestigios; ante el empuje de sus contrarios se dejaron dominar, actuando desconcertados en la mayor parte del match; los delanteros demoraban mucho en desprenderse de la bola y algunos se dedicaban al juego personal, en tanto que la defensa, aún con la presencia de Burga, se mostró impotente para contener a los de la "Y". Dejamos constancia, complacidos, de la corrección con que supieron soportar la derrota.

El segundo encuentro de la división corrió a cargo del Flecha y del Lindbergh, y su desarrollo constituyó un fracaso, pues fué en extremo pobre el standard de juego exhibido por estos cuadros. Cualquiera que los hubiera visto actuar, sin estar en antecedestes, los habría creído de la categoría de Noveles y no de los buenos, porque aún en esta categoría hemos visto partidos mejores. Escasas combinaciones, pases mal dirigidos, fallas inverosímiles en el remate, tales las características del match, sobre todo en el primer tiempo. No anotamos en este período, una sola combinación bien llevada y rematada, pareciendo que los dos cuadros rivalizaban por jugar peor. Apenas si de la crítica general salva Quino, cuya labor suplió la inferioridad de su cuadro. Basta para dar idea del match señalar el hecho de que el score era de 4 puntos para ambos contendores al finalizar el primer tiempo.

Algo mejoró el juego en el segundo período, pero sin llegar a entusiasmar a los espectadores; los del Flecha estimulados por sus partidarios armonizaron un poco y la defensa rival, debilitada por el agotamiento de Quino, poco pudo hacer para contenerlos. Al finalizar el encuentro, que fué objeto de manifestaciones de desagrado de los aficionados, el puntaje era de 26 para los flechistas y 16 para los aviadores.

Formaron por el primero: Flecha, Andújar, Arbulú, Riofrío, Rossi y Oré; y por el segundo: Chirichigno, Loyola, Acevedo, Quino, Lazo y Acosta. Actuó de Referee con alguna olerancia en los fouls, el Sr. Giampietri.

ULTIMO COMPLOT REVOLUCIONARIO

GRAN SOMBRERIA

— DE —

ENRIQUE VARE H.

Se participal al público que se confecciona toda clase de sombreros al gusto del cliente.

PRECIOS DE INAUGURACION

LASCANO 126

¡Ojo! Sombreros nuevos por la mitad de su precio

Visítenos para convencerse

Los equipos de basket ball del Flecha y Lindbergh en plena acción.

EL TORNEO ANUAL DE FUTBOL DE LOS GRAFICOS

El próximo domingo 20 se dará comienzo al torneo de fútbol que ha organizado la Comisión de Cultura y Deportes del Sindicato de Trabajadores Gráficos de Lima y que anualmente se ha venido llevando a cabo.

Es muy halagador que los obreros demuestren apreciar la importancia de la cultura física y alternen sus diarias faenas con las actividades del músculo, porque eso les proporciona mayores energías para el trabajo, evitando dolencias derivadas de las deformaciones orgánicas que origina la ocupación habitual.

La escasa capacidad pulmonar y las desviaciones que sufre la columna vertebral, como consecuencia de estar el obrero todas las horas del día inclinado hacia adelante de la obra que ejecuta, son consecuencia de la falta de un ejercicio muscular general.

Al obrero que trabaja en carpintería, le desarrolla únicamente los brazos. Es ancho de ombros y débil de piernas, generalmente flácidas. El tipógrafo que trabaja encorbado sobre el chivalete y el linotipista que apenas mueve los dedos de las manos para teclear, absorbiendo horas tras horas el antimonio del plomo, necesitan hacer ejercicios correctivos de la posición forzada de su trabajo, tanto para llevar el oxígeno necesario a sus pulmones como para impedir las deformaciones de su organismo.

Bajo este punto de vista, la práctica del deporte es muy importante, y ha sido contemplada seriamente en países de avanzada cultura y organización. En los Estados Unidos, Inglaterra y otros países, es común encontrar campos de deportes al lado de las fábricas, en los cuales los obreros ejercitan sus músculos, habiéndose comprobado un mayor rendimiento en el trabajo.

Los beneficios de la práctica del deporte son igualmente favorables tanto al obrero como al empleado, porque ambos desempeñan funciones rutinarias que determinan el ejercicio de sólo una parte de sus músculos, atrofiándose los restantes, con las consiguientes deformaciones físicas y dolencias que las medicinas no curan.

No se crea que el gran arraigo que tiene hoy el deporte en el mundo es por simple monería. Evidentemente que no. Una serie de estudios y observaciones han llevado a la conclusión de su necesidad para el compleo desarrollo orgánico del individuo, lo que no se consigue con el trabajo manual.

Por eso conceptuamos muy interesante que nuestras organizaciones obreras propicien la práctica del deporte, mediante la realización de campeonatos, como el que motiva este comentario.

Expuesta la finalidad del deporte cabe esperar que no la olviden sus cultores cuando se encuentran en el campo, excitados por la simple vanidad del triunfo que no siempre se puede alcanzar.

En este sentido los obreros gráficos deben dar un ejemplo, por lo mismo que su cultura intelectual les permite compenetrarse de lo que dejamos expuesto. Cualquiera que sea el resultado de los encuentros, todos deben tener en consideración que ha ganado el desarrollo de la cultura física en el país, y la salud de cada uno de ellos.

Los niños en el campo sólo se explican entre los elementos cuya ignorancia les induce a creer que el deporte es ganar por cualquier medio, caso en que no están colocados los obreros gráficos.

La publicación de la posición de los diferentes clubs, permite formarse un concepto exacto del desarrollo del Campeonato en las diferentes categorías, que por la multiplicación de los encuentros, no hemos podido observar detenidamente.

Marcha a la cabeza en la 2a. división el cuadro Nacional del Callao. Cuando se realizó el Campeonato Relámpago dijimos que este quinteto era el que más nos había impresionado por la calidad de su juego y que en el Regional era uno de los candidatos con mayor chance para apoderarse del título, por la trabazón y la fortaleza física de sus componentes. Nacional ha respondido ampliamente a nuestro pronóstico, pues se mantiene invicto, pudiendo sindicársele como el vencedor. Se afirma que ese equipo será llamado a defender el prestigio del Callao en la división, en la contienda interdepartamental de fines de este mes y aún cuando le tocara un rival poderoso, cabe esperar de él una actuaciñó lucida.

En la 3a. división, grupo A., Desamparados responde a sus prestigio, encabezando la lista sin una sola derrota; le sigue de cerca el Flecha con 2 puntos menos, pero la calidad superior de aquél nos hace inclinarnos a su favor en caso de empate.

En el grupo B. de la misma división, marchan en igualdad de condiciones, 14 puntos cada uno Acción Social de la Victoria y Social Callao, teniendo de ventaja el segundo un match de menos jugado; la lucha entre estos cuadros se presenta reñida, pues no hay superioridad manifiesta del uno sobre el otro.

En la categoría de Noveles, 1er. grupo, marcha invicto el Social Lince con 14 puntos, a quien le sigue el fuerte cuadro del Boreal. El puntero es un team de mucho peso y aunque no despliega gran técnica dada la división en que actúa, se justifica su colocación.

En el segundo grupo se destaca el representativo del Naranjos, que defiende con brillo los prestigios de su institución, que acaba de anotarse el domingo tro triplete. El quinteto de los barrios altos marcha a la cabeza cuando por la constitución física de sus integrantes les correspondería el último lugar; pero supie esa inferioridad con algo de técnica y bastante entusiasmo que necesita aumentar en los encuentros duros que se le esperan para lograr el título. BONIFACIO.

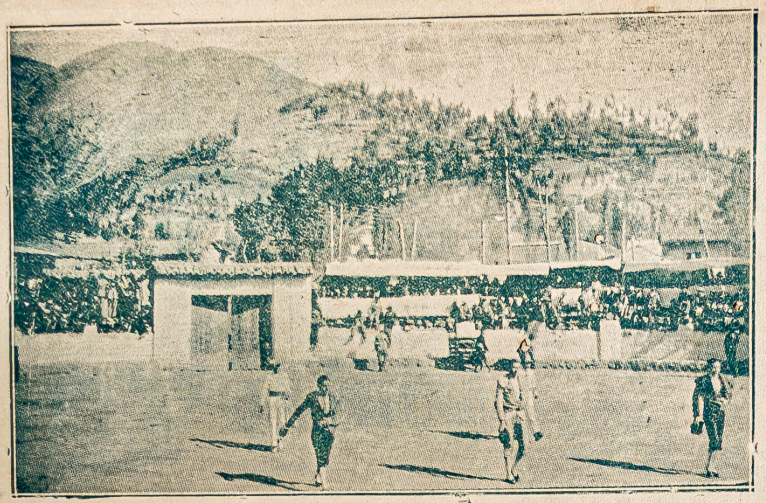

Un desfile de la cuadrilla en la Plaza de Toros de Tarma

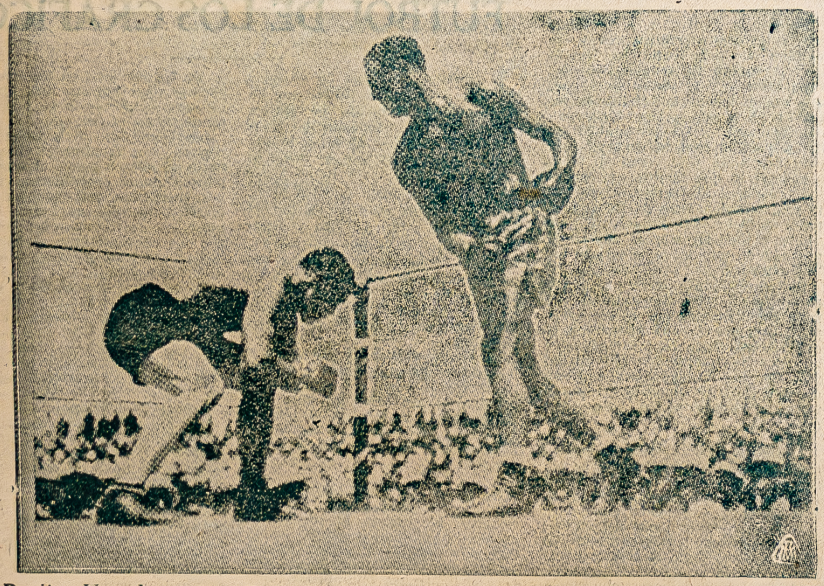

Paulino Uzcudum y Max Baer que combatieron recientemente en Toledo, en el lugar en que Dempsey conquistó el Campeonato Mundial de peso pesado, venciendo a Jess Willard por K. O. al tercer round. El español venció en 20 vueltas, por puntos a su oponente y el juez que dirigió el combate fué precisamente el hombre a que aludimos anteriormente, Jack Dempsey.

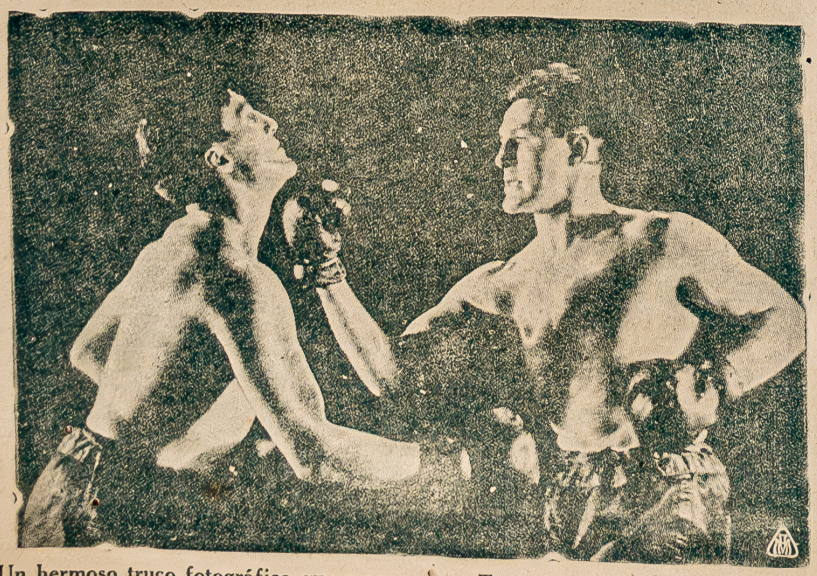

Un hermoso truco fotográfico que presenta a Tommy Loughran boxeando contra si mismo. Un terrible uppercut en la mandíbula, de los que acostumbra marcar Tommy, indica la técnica con que lo aplica.

HILDA VIZUETA ZOZA, despampanante en el Gloria Dancing Hall, fué festejada

NUEVO CAMPO DE F

Dos aspectos de la ceremonia de inauguración del Ca el domingo pasado.

"girls" que
ayer.....

REAPERTURA
DE LA
ANTIGUA FARMACIA DEL TEATRO
H. L. MARTENS Y CIA.

—— PLAZUELA DEL TEATRO ——
La farmacia está abierta al público diariamente de 8 a. m. a 8 p. m.

ESPECIALIDADES NACIONALES Y EXTRANJERAS
SUEROS - VACUNAS
INYECTABLES DIVERSOS
PERFUMERIA

SERVICIO ESMERADO EN LA PREPARACION DE RECETAS

Las preparaciones de laboratorio y botiquín tendrán un descuento del 20%

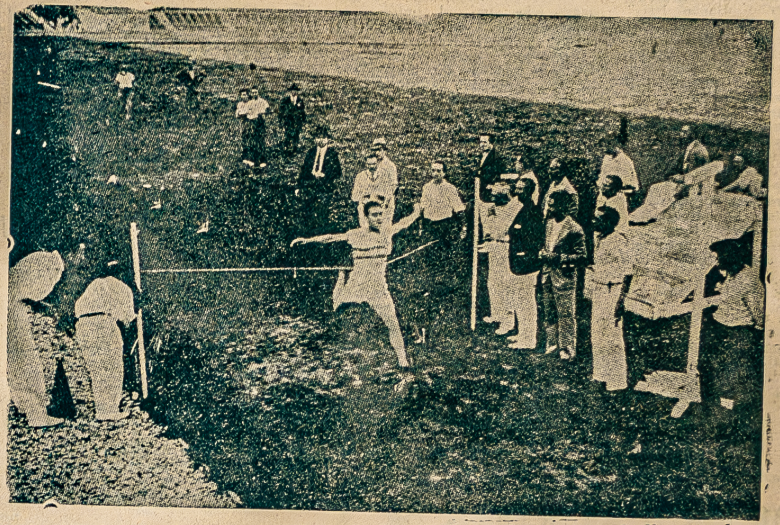

El madrileño Reliegos, vencedor y cam peón, en el momento de llegar a la meta durante la prueba de los 3,000 me tros, en los campeonatos nacionales atléticos celebrados en el Estadio de Montjuich—Barcelona.

FUTBOL

Deportivo Perú, realizada

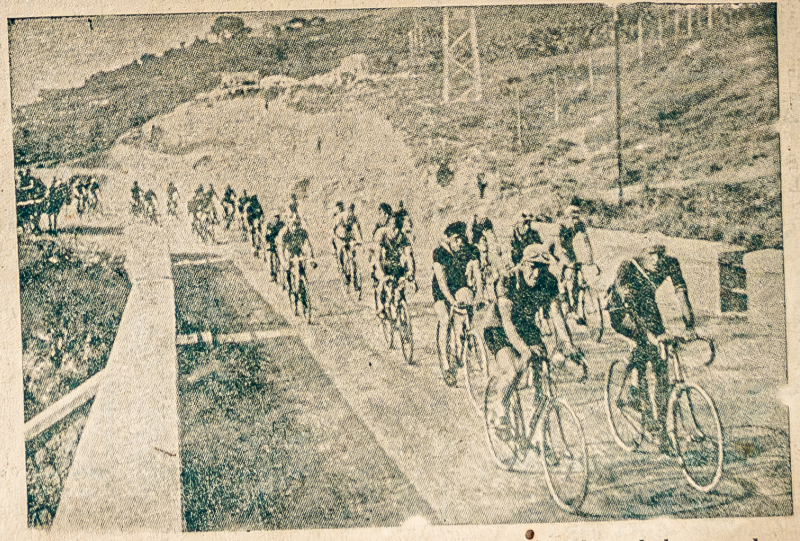

Del campeonato de Cataluña de ciclism o. El pelotón de cabeza de los corredores entre los que se destacan Cañardo y Cebrián Farra este último vence dor de la prueba durísima.

El Deporte en las Provincias

AREQUIPA

La liga provincial aduce sus derechos al "Stadium Melgar"

En una comunicación explica los porcentajes que reciben los Clubs y la contribución de éstos para el pago de la deuda existente

HABLA TAMBIEN DEL APOYO AL DEPORTE

Don César Ponce M., presidente de la Liga Provincial de Foot_Ball nos ha dirigido una comunicación, exponiendo los derechos de los clubs al Stádium Melgar.

He aquí la comunicación en referencia:

a 21 de agosto de 1931.

Señor Director de "Noticias".

Ciudad.

S. D.:

"En dicha edición correspondiente al día 19 del presente, del diario que usted dignamente dirige, aparece en la sección "Buenos Días" un comentario sobre la creación y propiedad del Stádium Melgar, motivado por el retiro que el concejal señor Valdivia hizo de la moción presentada por él al Concejo, solicitando la municipalización de dicho campo deportivo.

"Como en el mismo comentario se expresa el deseo de aclarar el punto referente a los derechos que los clubs reclaman; el suscrito como personero de los clubs y del Foot_Ball local se permite dirigirle la presente, suplicando su publicación a fin de que el público se forme un juicio cabal acerca del por qué los clubs defienden esos derechos.

COMO SE HIZO EL STADIUM

Efectivamente, como el comentario lo dice, la construcción del Stádium se inició con el producto de una erogación realizada entre las colonias, el comercio, La Liga Sportiva y el Club Melgar más una fuerte cantidad de dinero que algunas distinguidos caballeros de la localidad, prestaron al Comité que con este motivo se formó y que fué compuesto por varios profesionales y amigos del deporte. Es desde este momento que empieza la labor de los clubs en bien de la juventud y de su desarrollo físico, haciendo esfuerzos y sacrificios mil, para conservar intangible ese Stádium, ya que sólo ellos habían sentido la verguenza de solicitar auxilio pecuniario a quienes no tenían la obligación de apoyar la obra que éstos—los clubs—habían iniciado con el mayor de los entusiasmos y sin recibir el más mínimo apoyo material ni moral de aquellos sobre quienes gravitaba la obligación de hacerlo: el Gobierno y el Concejo Provincial.

Dice también el articulista: "Los porcentajes que dicen haber pagado los clubs, en realidad no los han pagado ellos sino el público, el cual contribuiría en esa forma a cancelar la deuda". Pero creo yo que esto es un error, pues el público que concurre dominicalmente al Stádium, no paga su entrada para sólo ver el campo y las tribunas, retirándose después con la satisfacción de haber contribuído en esta forma a cancelar la deuda que sobre el Stádium pesa, ni en ese campo tampoco se realizan tómbolas dominicales a las que concurre el público con el fin de depositar un óbolo de caridad para contribuir a la obra, sino que, el público que asiste, va con el fin de ver un espectáculo como cualquier otro; espectáculo que les cuesta a las instituciones deportivas dinero para proporcionarlo—y como esto no lo va a discutir nadie—como le cuesta a cualquier empresario teatral proporcionar espectáculos de otra índole.

GANANCIAS DE EMPRESA

Ahora bien, ¿tienen o no derecho los empresarios para disfrutar de la ganancia que su esfuerzo en la presentación de un espectáculo les proporciona? Es indiscutible. Su derecho es inalienable. Los clubs representan en este caso al empresario puesto que son ellos que proporcionan el espectáculo y sin embargo reciben una ínfima parte de la ganancia líquida con la que ni siquiera logran cubrir sus gastos, que ascienden más o menos a soles veinte semanales por club, pues to que de la entrada bruta de cada festival se deducen las siguientes partidas: 10 por ciento municipal, 10 por ciento Liga Provincial y 50 soles para gastos de planilla en la que están incluídos todo lo que hace la Junta Administradora, como son licencia municipal, marcada de cancha, boleteros, boletaje, porteros, avisos de periódicos y empleados y del excedente que lógicamente debería ser para los clubs, estos ceden el 50 por ciento para pagar intereses y amortizar poco a poco el capital prestado, quedando el otro 50 por ciento para dividirse entre los cuatro clubs de primera dicisión que actúan cada tarde, aumentando en esta forma su derecho a la posesión del Stádium.

PAUPERRIMO DIVIDENDO

En resumen, ¿cuál es el dividendo que obtiene cada club? Es ridículo mencionarlo pero es necesario, de soles uno a seis la mejor de sus tardes y esto lo podemos probar en cualquier momento con la presentación de las planillas que la Junta proporciona al Concejo y a la Tesorería de la Liga; semanalmente, pues, cada club tiene un déficit de 12 a 15 soles que subvienen los socios con sus cuotas y que en la presente ocasión me place declararlo, para que el público se entere del enorme sacrificio que hacen estos para mantener latente la afición y extirpar de la juventud los viccios que son la ruina de las naciones y la degeneración de su raza.

FUERON PAGADOS 45,000 SOLES

Si los clubs no hubieran, a costa de tanto sacrificio, logrado pagar la fuerte suma (45 mil soles poco más o menos) que han pagado durante más de 10 años, ya el Stádium estaría convertido hoy en hermosos chalets con amplios jardines sirviendo de morada a los acomodados y habría desaparecido con él, el generoso óbolo de las colonias y el comercio, consumido por los intereses de la suma que se prestara.

¿Acaso el gobierno, el Concejo ni ninguna otra institución o persona se ha preocupado alguna vez de mejorar las actuales condiciones de nuestro querido canchón?

EL ENTRENADOR

Es verdad que alguna vez el Concejo queriendo subsanar en alguna forma la falta de protección y el desentendimiento con que tanto tiempo había mirado las actividades deportivas y teniendo en consideración quizá que era quien más provecho obtenía de esas mismas actividades, consignó una partida de 110 soles en su presupuesto para abonar los servicios de un entrenador o director técnico. Pero es verdad también que ese Concejo, cuando las instituciones solicitaron la entrega de esa cantidad para dedicarla a fines deportivos, la negó rotundamente aduciendo fútiles pretextos.

APOYO REAL

Los deportistas sólo confiaremos en el apoyo del Concejo de Arequipa, cuando en ese Concejo existan algunos representantes genuinos del deportismo mistiano y que sepan aquilatar el verdadero valor que tienen las prácticas deportivas entre la juventud, o cuando los no deportistas con verdadero espíritu de bien traduzcan en obras lo que hasta hoy sólo han sido promesas.

Con lo anteriormente expuesto creo, señor Director, haber satisfecho los deseos del comentarista de "Buenos Días" y haber dejado en claro las razones que tienen los clubs para defender los derechos que tienen adquiridos en el único campo deportivo de nuestra querida tierra.

Sin otro particular y agradeciendo anticipadamente por la acogida que pueda usted prestarle a la presente, haciendo conocer de esta manera las razones que han tenido los clubs para solicitar del señor Valdivia el retiro de su desinteresada moción.

Soy de usted atento S.

J. César Ponce M., Presidente de la Liga Provincial de Foot-Ball".

(De "Noticias" de Arequipa)

PISCO

Sobre la construcción del Estadio. – El señor Pradinett ofrece treinta mil adobes:

Pisco, necesita y con suma urgencia, la inmediata construcción de un estadio a fin de contribuir en forma amplia al desarrollo de nuestra cultura cívica.

Por otro lado, se producirían encuentros interprovinciaes que como es natural darían mayor auge al deporte local.

Felizmente hay elementos entusiastas aquí como por ejemplo el Presidente del Club Sport Pisco, señor Humberto Galleno y el señor Pradinett, presidente del Club Sport Buenos Aires.

El primero de los indicados caballeros hace activas gestiones sobre la parte económica y el segundo ha ofrecido al que estas líneas escribe proporcionar treinta mil adobes.

Así como este entusiasta miembro del deporte hay otros aquí que desean contribuir a la realización de esta hermosa obra.

En Chincha, donde hay estadio el público puede ver casi siempre buenos encuentros futbolísticos; algo igual podríamos hacer nosotros aquí si tuviéramos un campo apropiado.

Nuestro actual campo denominado "Castro", tras que es inapropiado para jugar, no reune condiciones para los espectadores.

Por un lado la "paraca" y el sol fastidian a los asistentes y también a los futbolistas.

Conviene, pues, que el Concejo Provincial destine una cantidad dentro de su presupuesto para procurar que sea factible esta obra!

(De "La Reforma" de Pisco)

CERRO DE PASCO

Match de Base-Ball

La gran competencia de base ball de ayer, tuvo el más completo éxito, tanto por el magnífico desarrollo del juego, cuanto por el resultado final que tuvo.

Las novenas de los clubs en lucha, "Railway" vs. "Oroya", actuaron en forma lucida, haciendo un match reñido, donde cada uno de los "innings" se jugaron en forma equilibrada, haciendo difícil de predecir a quién correspondería el triunfo.

Debemos hacer destacar la sobresaliente performance del club campeón local, que en todo momento, merced a su entusiasmo y amplio conocimiento y práctica del juego, tuvo en jaque a sus peligrosos rivales.

De allí que el encuentro de ayer, tuvo por resultado un justo empate de 18 carreras por cada team.

En forma suscinta vamos a hacer la reseña del match, que se dió comienzo poco después de la 1 de la tarde, actuando de umpire, Mr. W. Pride.

Las novenas estuvieron formadas por los jugadores siguientes:

Railway: M. Folch, H. Galantini, D. Kelly, P. Emrich; G. Hernando; A. Cuenca; C. Valdivia; E. Pecho; y A. Salvador.

"Oroya": Nishimura; Nishisawa; Miyasawa; Yoshida; Kadomo; Tomioka; Novata; Sinohava y Noda.

Los primeros en entrar al bat fueron los visitantes no haciendo ninguna carrera. En cambio los locales actuaron en buena forma adjudicándose en este "inning" dos carreras destacándose Folch que hizo el primer y único "home-round" del match.

Hasta el tercer inning el partido se mantiene en empate pero a partir los siguientes o sean el cuarto y quinto el match se torna más interesante, pues el "Railway", pasa a sus oponentes en los puntos.

En el sexto, los locales ratifican esa ventaja, y en forma magnífica, hacen 7 carreras por seis de sus adversarios.

En los períodos que siguen el match continúa, equilibrado, para que, a la terminación, los japoneses logren un gran empate, cuando el numeroso público aseguraba el triunfo de la novena railwina.

Para que el lector se dé cuenta del desarrollo de cada uno de los innings, publicamos la siguiente tabla:

Railway: 0—1—3—1—2—6—0—4—1.

Innings: 1—2—3—4—5—6—7—8—9.

Railway: 2—2—0—3—1—7—1—2—0.

Todos los jugadores del "Railway", actuaron bien, sobresaliendo Mr. Kely en el puesto de pitcher, que fué el alma, por decirlo así, de su team.

En la novena japonesa sobresalieron Kadono, que hizo un magnífico juego y el catcher. Merece hacer notar que en este equipo cada uno de los jugadores se alternaban en el puesto de pitchr.

El club local con un gesto de caballerosidad puso en manos de capitán del "Oroya" de las dos copas que se disputaban para que las tuvieran hasta que en los futuros partidos se definiera su posesión.

El señor Kawamura, hizo entrega del bat que había donado, al jugador Filch.

De "El Minero" del Cerro de Pasco. de 24 de agosto).

LOS MEJORES ARTICULOS DE SPORT

Se venden en la calle de

PALACIO No. 246

Chompas — Medias — Pantalones — Vendas — Tobilleras — Rodilleras — Suspensores — Zapatos.

PELOTAS DE FOOT BALL "CAMEL"

"Triunmph" — "Superb" — "Match"

Infladores — Bladders de repuesto, etc., etc.

PELOTAS DE VOLLEY BALL "STRONG" a S/. 8.00 CADA UNA

PELOTAS DE BASKET BALL "CHAMPION"

BAQUETAS DE TENNIS marca "BANCROFT" mundialmente conocidas como las mejores

Tejidas con Cuerdas "Armour"

REDES PARA TENNIS en diversas calidades alquitranadas—a prueba de intemperie.

PREMIOS Y MEDALLAS PARA TODOS LOS SPORTS

TALLER para la compostura de RAQUETAS

JOYERIA Y RELOJERIA CARLOS COSTA

CARLOS MELZI. — SUCESOR

Palacio No. 246

FABRICA DE MEDALLAS

MIGUEL MUÑOZ

Portal de San Agustín 214

Medallas en oro plata, plaqué, para fútbol, atletismo y todo deporte. Bodas de plata matrimoniales, Bautizos, Conmemorativas religiosas, Jurídicas, Masónicas, Monogramas, Fichas en bronce numeradas a Soles 50, 20, 10 y 5 centavos, insignias esmaltadas en colores.

ATIENDO ORDENES DE PROVINCIAS

ESCENARIOS Y ECRANS

DORINI DI DISO

La compañía de zarzuela y opereta de Dorini de Diso, ha concluído su temporada de opereta en la Sala San Martín, para iniciar su jira artística por los teatros de Lima y balnearios.

Dorini, como siempre bien.

El gordo Gonzálvez, siempre volchevique y Santos conservador, aunque su gracia es más bien socialista.

La Rico es una característica admirable en compañía de Sivient hacen buena pareja.

CESAR SANCHEZ EN EL SEGURA

La temporada de revistas de César Sánchez, no se inició bien.

Comenzó con un entredicho con el representante de la sociedad de autores de Lima, por el cambio de nombre a la comedia "Se Ondulan señoras".

A don César le pareció mejor ponerle "Ondulado permanente, y así ardió Troya.

Manolo García, La Wilson, Gioconda Cappa y la Oropesa, son las figuras centrales de la Compañía. El resto se lo dejamos a César Sánchez.

LA CASA DE LA TROYA

En el Excelsior se estrenó anteanoche 'La Casa de la Troya", película muy americana, donde Ramón Novarro, habla en inglés y saluda en castellano.

Esta película, no cabe duda, es mejor a la estrenada anteriormente Castillos en el Aire, film de monólogo cansado y monótono.

Los coros de la Casa de la Troya son admirables, y si Ramón Novarro canta, podemos decir que tiene buena voz.

EN EL GLORIA DANCING HALL

Se realizó en ese local un fesival celebrando el onomásico de Hilda Vizueta (Zazá) con buena música, alegría y bataclán, el sufciente para olvidar la crisis y salir contento.

LA WESTERN ELETRIC Y LOS CINES

Es admirable lo que sucede en el país, si no es el monopolio de los fósforos, ha de ser el de una empresa exportadora de equipos parlantes.

La Western no vende sus máquinas extorsiona a las empresas de cine, porque sólo las da en concepto de alquiler durante diez años, tiempo durante el cual los cines deben abonarle el cincuenta por ciento por un artículo que no será jamás de su propiedad.

No sabemos por qué se hayan aceptado estas condiciones, cuando existe una empresa alemana que da grandes fecilidades para la adquisiciones de equipos parlantes, superiores a los de la Western.

Desde ahora censuramos la forma cómo se negocia con dichos aparatos parlantes, y sería conveniente evitar esta explotación, especie de monopolio no autorizado por nuestras leyes.

Gaceta Cinematográfica de Hollywood

Hollywood, 1931.

La próxima película de Ramón Novarro—hablada desde luego—se aparta por completo de los asuntos que ha "filmado" hasta ahora. Desempeñará el papel de príncipe oriental y la producción lleva el título de "Hijo de Rajah" El avisado lector observará que quizá se intentan explotar las posibilidades de Novarro en el campo de los "sheiks" o "jeques", en el cual nadie se ha atrevido a participar desde que murió Rodolfo Valentino.

En verdad que no hay razones para que Ramón Novarro deje de ser el heredero artístico de Valentino. Su personalidad tiene todos los atractivos que pueda apetecer el público de esta clase de asuntos y las cualidades líricas del joven mexicano son un complemento de lo que un director hábil pue-

de aprovechar de manera magnífica. Pero ocurre que Novarro posee agudísimo sentido humorístico que inevitablemente, conduce sus papeles al terreno de la comedia ligera, tan propicio para desarrollar la destreza histriónica que predomina entre las características de este celebrado artista latino.

Remontandonos al pasado cinematográfico de Novarro, no podemos dejar de mencionar las pocas cintas que produjo en compañía de la bella y conocida actriz francesa René Adorée. Parece que tanto por el tema como por la actuación de los protagonistas [illegible]

Charles Roggers y Nancy Carrol en la película "Sígueme Corazón".

nada tenían que envidiar a las de Rodolfo Valentino, en aquellos momentos en que los públicos aguardaban con avidez todo lo que se relacionara con problemas y conflictos del eterno feminismo.

En consecuencia, Ramón Novarro demostró entonces que podía rivalizar con dignidida en las labores similares a las del infortunado Valentino. Y no sería extraño que en "Hijo de Rajah" pudiéramos ver otra vez un destello de aquella misma personalidad.

EL RETORNO DE POLA NEGRI A CINELANDIA

Ahora que Pola Negri vuelve a formar parte del grupo "estelar" de Hollywood, donde la delgadez y flexibilidad imperan con el despotismo del poder que no entiende de sedantes, se me ocurre preguntar: ¿qué le sucederá a la silueta de la famosa actriz?

A través de las fotografías aparecidas últimamente en periódicos europeos, Pola Negri nos revela la caractrística soltura de líneas que exige la cámara fotográfica. Se distingue en su bien cortado perfil el asomo alarmante de la doble barbilla, o en otras palabras, el terror máximo de toda artista... .

La exprincesa Mdivini, en un tiempo prometida del inolvidable Valentino, no causó sensación entre las productores la última vez que visitó Hollywood. Asistió a numerosos estrenos, vistiendo hermosísimos trajes negros de corte hábilmente calculado para realzar sus atractivos con sencillez, procurando siempre que el conjunto se completara con una esmeralda de brillo no muy exagerado. Luego cantó en varias reuniones de profesionales, pero los empresarios no se dieron por enterados, y al final regresó a Europa. Más tarde, ocupó la actualidad periodística a raíz de su divorcio, dando por resultado su vuelta a Hollywood con los atributos de "estrella".

Quizá se haya sometido a rigurosos ejercicios y dietas antes de desembarcar en estas playas, aunque en cuestión de "retoques humanos" hay pocos que aventajen a los peritos de Hollywood. Pero dejemos que trascurra el tiempo y dispongámonos a contemplar de nuevo en la pantalla a la "veterana" actriz, cuyos admiradores se hallan en todos los países.

UNA PELICULA DE LUIGI PIRANDELLO

Luigi Pirandello, para quien no hacen falta palabras de introducción, va a ver muy pronto en la pantalla una de sus obras más celebradas, si se confirman los rumores que circulan. La pieza escogida es "Como tú me desees", y los informes que hay a mano anuncian que la actriz indicada para el papel de heroína será miss Judith Anderson.

"Como tú me desees" dejó perplejos a los críticos de ese lado del océano. Muchos de ellos, dicho sea en tributo a su franqueza, admitieron que no comprendían lo que se había propuesto Pirandello al escribir dicha obra teatral. Pero, de todas maneras, estimo que será un ensayo digno de encomio hacer que la prosa ingeniosa y significativa del escritor italiano se ponga ante el micrófono.

Tal vez sepa el lector que Mme. Chanel, la distinguida modista que vino a Hollywood para imponer sus teorías sobre la moda femenina, empieza a comprender ahora, después de permanecer varias semanas en Cinelandia, que no es tan fácil convencer a la gente cuando lo que se recomienda no coincide abiertamente con los gustos del público.

Mma. Chanel les dijo a los felices habitantes de Hollywood, que no estaba bien llevar telas estampadas. La "colonia" escuchó la advertencia; pensó que dichos tejidos van de acuerdo con el clima y los estilos vaporosos de verano y, en consecuencia, cuando llegó la festividad del Domingo de Pascua—que da motivo para una exhibición general de modelos primaverales—vimos nada menos que a Marion Davies y a otras "estrellas" lucir deliciosos trajes de sutiles estampados, complementados con chaquetillas ceñidas y de líneas graciosas. ¿Qué dirá de esto la famosa representante de la Rue de la Paix?

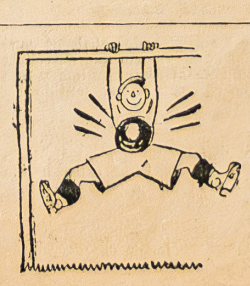

UNA VISION VESPERTINA EN EL HOTEL AMBASSADOR

En los tés del Hotel Ambassador siempre hay alguien que atrae las miradas de los concurrentes. Es, como diría un cronista de salones, la "sensación de la tarde". Y esta fué hace pocos días, Dolores del Río, quien en excelente salud, después de su prolongada enfermedad, sentábase a una mesa.

La orquesta inició los acordes cadenciosos de un tango—danza cada día más popular entre los elementos selectos de Cinelandia,—y la popular actriz mexicana se dispuso a bailarlo en compañía de Manuel Reachi.

Inútil es decir que todos los ojos se centraron en las evoluciones de la pareja. Mae Murray, que "brilla" siempre como si acabara de cumplir los 11 años, aplaudió alborozada al terminar el baile....¡Y dirán después que los artistas no son lo suficientemente generosas para celebrar sus respectivas habilidades!...

Gabrielle Chanel, la modista también se arriesgó a dibujar pasos complicados en brazos de un argentino que supo evidenciar la indiscutible supremacía de su nacionalidad en materia de tangos. Mme. Chanel, de acuerdo con sus propios consejos, no ostentaba joya alguna, y sus zapatos de satén, no llevaban adorno de ninguna clase.

Por lo q' se vé durante el té del Ambassador, las rubias de plata aumentan prodigiosamente desde que Jean Harlowe se presentó en la pantalla luciendo su argéntea cabellera. ¡Oh las maravillas del tocador!.....

COMENTARIOS HIPICOS

"ADU" SIGUE MANTENIENDOSE INVICTO.— GANO EN BUENA FORMA EL CLASICO "SELECCION".— TRIPLETE DEL JOCKEY HUMBERTO HERRERA.— RESULTARON INTERESANTES LAS ULTIMAS CARRERAS.— LAS CARRERAS DE MAÑANA Y NUESTROS PRONOSTICOS.

En la producción salida este año se perfila como el crack de ella el potrillo Adú que hasta ahora se mantiene invicto a raíz de haber ganado cuatro carreras en otras tantas presentaciones, dos de ellas clásicas. Y decimos esto por la victoria convincente que obtuvo este potrillo en el clásico "Selección" corrido el domingo pasado en el que el hijo de Alliance y Espina concedía tres kilos de ventaja a sus rivales y así en esas condiciones lo batió rotundamente en buen tiempo para los 1,300 metros que era la distancia señalada para ese encuentro. Tal ha sido la nota más saltante de la última tarde de carreras que como de costumbre se vió prestigiada por la concurrencia de siempre.

Un bonito triplete de victorias obtuvo el jockey Humberto Herrera en las tres primeras carreras con Doña Pepa Sonrisita y Lluvia de Oro y también no sería justo no hacer notar los promisores debuts de las potrancas Sonrisita y Fornarina en la reunión del 30.

DOÑA PEPA después de varias performances meritorias logró por fin anotarse una victoria merecida sobre Gorrión, Flor de The, Fiorito, Indiana, etc. Esta vez conducida por Humberto se desempeñó mejor la pupila del Moral que dicho sea de paso está actuando pareja. De sus rivales Gorrión se desempeñó bien y Fiorito mal. Los otros conforme a sus medios.

SONRISITA hizo un debut por demás sugerente, ya se hablaba de esta potranca en la semana y sin embargo no se le tomó en consideración y por eso dió un buen mandoble en la segunda carrera que ganó con sobras de energía en forma sugerente a Galán, otro potrillo debutante y a Rosicler y Dinamita. Ha causado buena impresión la potranca que prepara Herrera y fué conducida por Humberto.

LLUVIA DE ORO también ratificó su última triunfal presentación al ganar la tercera carrera en forma que demuestra su buen estado actual. La pupila del Siria batió fácilmente a Ramona, Estrella y Fakir. La del Verde y Oro está pareja, pero no pasa del segundo, Estrella y Fakir. La del Verde y Oro está pareja, pero no pasa del segundo, Estrella no corrió muy bien que digamos y Fakir corrió mal.

ADU al ganar el clásico "Selección" en excelente forma se perfila como el presunto crack de la actual generación, si bien es aventurado hacer un pronóstico en tal forma, no por eso deja de impresionar las buenas performances que viene realizando el potrillo del stud Teresita. Le falta al hijo de Alliance medirse con Triguero, Flor de Amor y algunos otros productos que destacan y otros que todavía están inéditos. Ya lo veremos pues al pupilo de Chirichigno en futuras presentaciones de mayor importancia al lado de mejores rivales. Desde luego el potrillo del Teresita demuestra clase y condiciones para ser un elemento de porvenir y uno de los principales de la presente producción.

Emilio Terán condujo a la victoria a Adú esta vez como en anteriores oportunidades. De los rivales que tuvo Adú el domingo merece destacarse la potranca Fornarina que con training sumario hizo un debut sugerente hasta el extremo de ser la única rival que tuvo en la carrera el invicto potrillo del Teresita.

CHINA CHOLA hizo también regular presentación logrando un tercer puesto. En cuanto a Salerno y Damasco hicieron menudo papelón. No llama la atención la actuación de Damasco porque siempre ha sido un potrillo mediocre, pero sí la performance de Salerno que día a día demuestra baja en su condición.

REALIDAD sigue ganando carreras a pesar de sus años, la buena yegua del stud Perú se mantiene en forma y sus últimas presentaciones son buenas y parejas. Conducida por el chiquillo Urrutia venció la hija de The Panther a Fiordistinta, Margold, Embajador y Thais II. Con excepción de la pupila del Omega que corrió algo regular los demás no hicieron nada por la pelea. Sobre todo los sindicados Embajador y Thais II. La performance del Tordillo del Moral se atenúa debido a un accidente que sufrió en la carrera, mejor dicho poco antes de ella.

ONDA CORTA es otra yegua que está actuando pareja y que está correspondiendo a lo que de ella se esperaba al iniciar su campaña en las pistas. La pupila del Vanguardia ganó la sexta carrera a Volcán, Tántalo y Olmos. Fué conducida por Emilio Terán, su jockey habitual.

SALTEADOR ganó la última en buena forma. Este caballo estaba corriendo muy mal y se le concedió un descanso que la ha hecho mucho provecho, como que al reaparecer ha triunfado en toda la línea sobre Amir, que ha mejorado algo, Oxígeno, Faraón, Pierrot y Picardía. Aquí defeccionó la favorita Picardía por haberse quedado en la partida. Condujo a Salteador el jockey Samuel Rodríguez que hacía tiempo no actuaba.

LAS CARRERAS DE MAÑANA son interesantes. El programa confeccionado consta de siete carreras. Hay que hacer notar que algunas pruebas tiene poco interés debido al escaso número de competidores, pero esa escasez de atractivos de algunas carreras es suplido por el interés de otras.

Los pronósticos de "SPORT GRAFICO" para las carreras de mañana son:

1a. carrera: FIORINA.
2a. „ GALAN.
3a. „ REINA MORA
4a. „ EL LATIGO
5a. „ HURON.
6a. „ DRY.
7a. „ DALILA.

Young MARTIN.

Organo independiente, subvencionado por todas y cada una de las entidades dirigentes.

EL OLIMPICO

SEMANARIO DEPORTIVO

Sale cada vez que sale el "SPORT GRAFICO", para hacerle la competencia, para pisarle el poncho.

Director: PITIGRILLI — Sábado 5 de Setiembre de 1931 — PRECIO: 10 CENTAVOS — No. 161

EL OLIMPICO

Lima, Stbre. 5 de 1931.

NO HAY QUE METER AL ZORRO AL CORRAL DE LAS GALLINAS

Estamos otra vez en el embrollo de las reformas en el futbol. Sobre este particular se ha gastado mucha saliva y tinta. Se han pronunciado como cinco mil discursos y escrito otros tantos artículos. Nosotros hemos publicado alrededor de 500, y la discusión sigue en su punto inicial y el fútbol lo mismo.

Podrán hacerse cincuenta mil reformas y el fútbol no dará un paso adelante, porque el mal no está en la organización, sino en los hombres, en los intereses creados.

Algunos clubs se han acostumbrado a sacarse una suertecita en cada match modestísima, algo así como cuatro o cinco mil soles.

Mucha gente hay que se propone sacarse la lotería y gasta en cada sorteo todo lo que puede para ver si le cuaja, pasando los años sin que nunca adquieran el codiciado rollito de azules. Pues hombre, eso es perder el tiempo, más fácil es sacársela siendo jugador de un equipo de fútbol de primera y de cartel.

Cualquiera que no está muy enterado de los entretelones del fútbol no se explicará el por qué de tanto lío por manejarlo. La cosa es muy sencilla. Corre mucha agua y donde está el agua está el pescado y hay lucha, lío y ambiciones. Todos se ofrecen como redentores del fútbol atraídos por el olor del queso.

Lo cierto es que hay tres señores, presidentes de clubs vivamente interesados en ir a dirigir la Federación.

Pero si se recuerda lo que hicieron los presidentes de clubs cuando manejaron las riendas del fútbol, se llega al convencimiento de que preferible es vivir en las brasas y no caer en las llamas devoradoras.

Vamos a ver qué cosa hicieron estos caballeros.

En primer lugar se ocupaban solamente de los intereses de sus clubs, y no pasaban de cuatro lo que manejaban la batuta. Los clubs de menos prestigio e influencias quedaban al margen; nunca se les dejaba surgir, y cuanto jugador se destacaba en ellos iba a engrosar las filas de los amos.

No se diga nada de los clubs de intermedia, segunda y tercera división. Esos eran considerados como carne de cogote.

Las discusiones eran muy interesantes. Versaban sobre el dinero que le correspondía al uno y el otro.

A veces había una lucha terrible entre los lagartos. Unos a otros se mascaban, pero no se tragaban, llegando al fin a poner se de acuerdo, porque los intereses eran comunes.

Los matchs de fútbol que se ofrecían al público se limitaban al encuentro de tres o cuatro equipos que se repetía todo el año como un mismo disco.

En lugar de repartirse el dinero entre doce equipos se distribuía entre tres o cuatro. Los ingresos de los clubs privilegiados eran mayores, y si hacemos números resultaría que hay clubs que se han ganado a la fecha más de un millón de soles y no tienen siquiera un cuarto de cañas de su propiedad que less irva de local, y menos por supuesto un terreno.

¿Qué hicieron y qué hacen con el agua?

El agua, como se sabe sirve para beberla. Se la han bebido. Ya está. Se dirá que esta no es la manera de hacer deporte. Todo lo que se quiera, pero esa es la obra de los presidentes de clubs que hoy quieren volver a tomar el agua sin medidor, o sea volver a la Federación para recibir el chorro directamente.

Hablando en otros términos, estos señores dirigentes de clubs se han tirado a la muerte. Ya no quieren disimular el profesionalismo en el fútbol sino que se han quitado la careta, descubriendo sus apetitos.

Esta es la verdad. ¿Y por qué no decirla?

Ellos mismos quieren manejar el agua sin intervención de corredores, ponerle precio a la mercadería y venderla.

En la reunión que hubo el sábado en el Comité se destaparon. Soltaron la lengua diciendo claramente que querían ejercer directamente el control del fútbol para ganar ellos.

La cosa es clara. No quieren administradores de las rentas del fútbol, sino manejarlas ellos mismos, haciendo lo que les parece mejor.

Demás está que digamos que no hacemos cuestión de personas. Nos referimos simplemente a los presidentes de clubs y a los miembros de la Federación. No nos interesa quienes sean. Si se quiere pueden cambiarse los actuales por otros más complacientes, pero que estén al margen de los intereses de clubs, que es lo principal.

No hay que meter al zorro al corral de las gallinas.

LA SORPRESA DE MAÑANA

Dos fracasos ha tenido el equipo del Alianza y decir a muchos hemos oído: ya no pesa en la balanza.

A pesar de esta objeción veremos si la revancha agradará a la afición o será otra gran plancha.

Lo que se dice

Que dado el fin benéfico del mach de fútbol de mañana entre el seleccionado del Callao y el Alianza Lima, merece que el público le preste su apoyo.

Que los aficionados chalacos confían en que su equipo derrotará nuevamente al Alianza Lima y que aceptan apuestas en ese sentido.

Que contrariamente los partidarios del Alianza Lima esperan que mañana les tocará a ellos sonreír.

Que la experiencia enseña que en los jugadores del Alianza Lima no se debe confiar ni un saco de alacranes y menos depositar una opinión a su favor, porque cuando menos se espera salen con su domingo siete.

Que un nuevo fracaso del equipo de La Victoria colocaría sus bonos por debajo del suelo, alejándoseles los garbanzos, lo que induce a suponer que mañana tratarán de evitar este funesto distanciamiento demostrando que todavía no se les ha acabado el carbón.

Que las maniobras de los tres presidentes de clubs para apoderarse de la Federación han fracasado completamente.

Que la amarga experiencia que tiene la afición acerca de la labor negativa de estos señores en la dirección del fútbol, hace que mire con indiferencia sus afanes en dar el salto de la muerte, pruebo riesgosa en la que más de uno va a salir averiado.

Que los elementos de trastorno del fútbol han sido y serán siempre los mismos.

Que en lugar de acceder a que tres o cuatro clubs de primera obtengan la mayor cantidad de dinero posible, es necesario ver la forma de darle una mepor distribución, favoreciendo a los clubs de intermedia, segunda y tercera división que carecen de campos y hasta de recursos para presentarse a jugar.

Que es indispensable también que la Municipalidad no siga cobrando el impuesto del diez por ciento a los espectáculos de fútbol, con cuyo producto se podía atender a muchas necesidades del deporte.

Que no es posible seguir tolerando que la mayor parte de los dineros que produce el fútbol vayan a parar a manos de un reducido número de clubs, sin que se empleen en obras del deporte mismo.

Que el viaje del Alianza a Europa se redujo a Chimcha, donde jugó el domingo con un equipo de esa localidad al que venció por seis goals a uno.

Que debe seleccionarse a nuestros mejores jugadores juveniles para formar los equipos que deben enfrentarse al que viene de Chile.

Que se están ultimando los prepratívos para la realización del campeonato Infantil de Fútbol sobre severas bases.

MENTIRAS PIADOSAS

A los presidentes de los tres clubs que quieren estar en el candelero, les interesa la organización del futbol nacional, y quieren tomar en cuenta a los demás clubs.

En el fútbol solo basta para ganar la decisión.

Martínez, Bromley y Galindo llegarán a ser miembros de la Federación de Futbol de acuerdo con sus aspiraciones.

El Alianza Lima está en decadencia y volverá a perder mañana.

El equipo representativo del Perú irá al campeonato sudamericano este año y vencerá a todos sus contendores.

El Alianza Lima irá a Europa y la Universidad al Japón.

DIOS LOS CREA Y ELLOS SE JUNTAN

Ya hemos informado al público aficionado que hay unos cuantos santos varones que están vivamente interesados en hacer el bien del fútbol, en elevarlo al quinto cielo de su progreso y perfección.

Son redentores de este deporte que sueñan con volverlo a dirigir para colocarlo en el nivel que se merece, pero desgraciadamente no encuentra eco su campaña.

Haremos su presentación oficialmente. Se trata nada menos que de los presidentes de clubs que piensan que el ojo del amo engorda al caballo, y por eso quieren, nada más que por eso, oficiar misa y hacer de sacristán.

Quieren zamparse de frente a la cocina, para ellos mismos condimentar los guisos y luego sentarse a la mesa para comerse a sus anchas, sin que nadie intervenga en el banquete.

Son doce los clubs de primera y doce fueron los apóstoles de Cristo del bíblico banquete.

Por lo visto estos apóstoles conocen la biblia. Saben que la sarten se maneja mejor tomándola por el mango y no desean que otros la tengan por este lado.

A esto se reducen los ajetreos y los afanes de ir a la Federación los presidentes de clubs.

Cuando ellos manejaron el futbol dejaron tan gratos recuerdos que merecen repetir el plato.

Eran tan desprendidos que por bien del deporte sacrificaban los intereses de sus clubs, y en esto procuraba cada cual distinguirse.

Los campeonatos de competencia comenzaban y terminaban, y al club que le tocaba bajar bajaba. No habían influencias ni combinaciones posibles para impedirlo.

Como todos estabas de acuerdo en hacerle bien al deporte, casi no había discusión, a lo sumo duraba quince o veinte días sin que se llegara a resolver nada, porque precisamente todo estaba resuelto de antemano en favor de los intereses del deporte.

A veces ocurría que los equipos se retiraban del campo sin que terminase el partido, a fin de evitar el pierde, pero eso no era nada, y por cuanto al público le gustaba quedarse sin ver futbol, a pesar de haber pagado su dinero, la Federación no los castigaba.

Había jugadores matones que les pegaban a los referees y se insolentaban con el público, pero como eso era gracia para los padres de la Federación no se les castigaba.

La cosa marchaba como sobre rieles, y es una lástima que esos tiempos se hayan ido. Hay que pedir que vuelvan, para lo que es menester que reingresen los presidentes de clubs a la Federación.

La idea es muy simpática y ha encontrado gran acogida en la afición, tanto que lo único que falta es que los presidentes de clubs sean llevados en hombros a la Federación, a fin de que vuelvan a dirigir el fútbol.

La campaña periodística que en este sentido se viene haciendo, no ha caído en el vacío; por el contrario su eco es resonante. Quienes la realizan no están perdiendo su tiempo, porque conseguirán lo que se proponen de todas mangas.

Los presidentes de clubs algunas veces se arañan y se distancian, pero la comunidad de intereses del deporte los vuelve a reconciliar. "Dios los crea y ellos se juntan".

La quinta rueda de un coche

No hace mucho que pusimos de relieve el espíritu de imitación que prevalece por estos trigos en todo orden de cosas, y concretando el caso nos referimos a lo que acontece en el periodismo deportivo.

Se está realizando el torneo de promoción a primera y no hemos publicado hasta ahora el puntaje obtenido, así como la posición de los equipos.

Los aficionados, no saben, por consiguiente, cómo anda eso.

¿A alguno de nuestros colegas se le ha ocurrido informar obre el particular?

Ninguno lo ha hecho pero aposto lo que si nosotros publicamos el estado del campeonato de promoción, a fin de que los aficionados sepan qué equipos llevan mejor puntuación y tienen por lo tanto mayores probabilidades de militar en primera, inmediatamente se les ocurre a nuestros colegas hacerlo.

La prueba está a la vista, como para que nadie pueda dudar de nuestras afirmaciones.

Impajaritablemente a este pobre semanario lo imitan los más grandes e ilustrados rotativos capitalinos y mientras no les marcamos el paso no andan por lo que se les puede comparar a la quinta rueda de un coche.

EN POS DEL DULCE

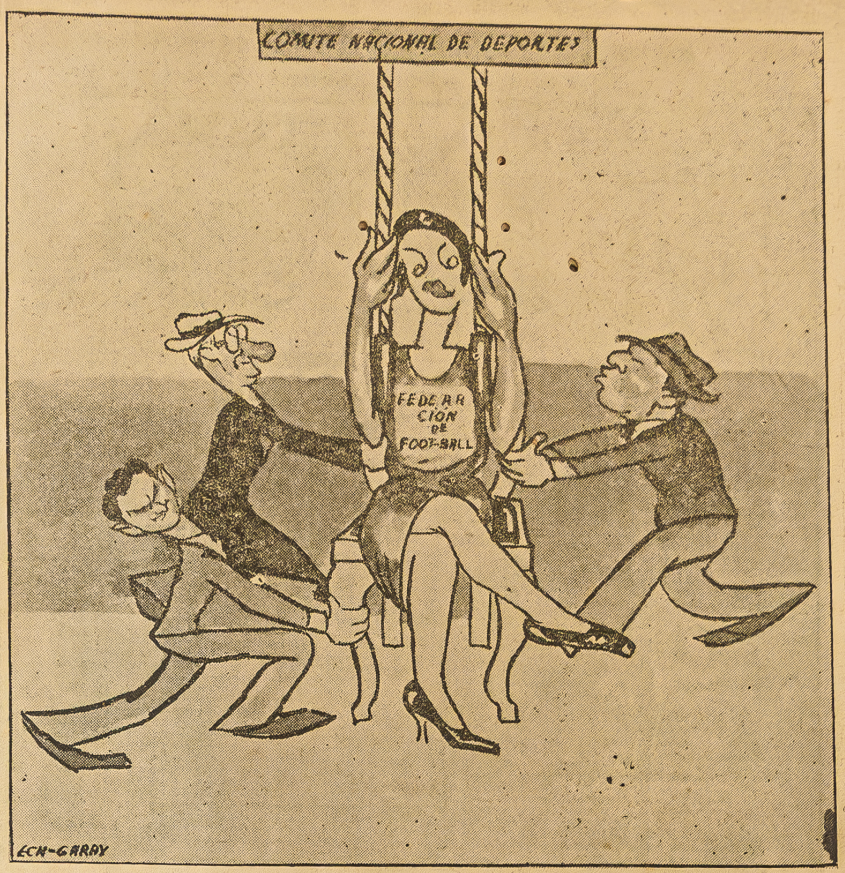

Los dirigentes de equipos demuestran ambición por probar el dulce rico de Misia Federación.

Por mucha que sea su afán dice ella con desprecio no lo conseguirán y se agarra del trapecio.

No hay palabra mal dicha.....

Un aficionado amigo nuestro nos detuvo en días pasados para preguntarnos, con cierta inquietud, si era cierto que había muerto el jugador chalaco Enrique Alvarez.

La pregunta, como era natural, nos produjo sorpresa y le preguntamos acerca del origen de la noticia. Nos respondió que la había leído en "El Comercio".

No puede ser—le respondimos—pero insistió en asegurarnos, mostrándonos la página deportiva del citado diario.

Leímos la parte pertinente y le manifestamos que no decía tal cosa el periódico.

Nos hizo fijar la atención acerca de la palabra "malogrado" que había escrita refiriéndose a Alvarez, y luego nos manifestó que siempre había visto en los diarios: el malogrado hombre público, artista, etc., refiriéndose a alguien que había muerto.

Le respondimos que, efectivamente, nosotros también habíamos leído en algunas ocasiones lo mismo, pero que tratándose de Alvarez estaba vivo.

—¿Y por qué habrá puesto "El Comercio" la palabra "malogrado" que se usa para los muertos?—volvió a interrogarnos.

Le contestamos que seguramente como el citado jugador se había malogrado una pierna a eso se había referido el cronista del decano, y para que no siguiera insistiendo más sobre el particular, añadimos que no había palabra mal dicha sino mal entendida.

DEL CLUB DE REGATAS "CANOTIERI DEL CALLAO"

Son condiciones necesarias para triunfar, constancia en los entrenamientos y una buena untura para friccionarse antes y después de toda manifestación deportiva. Frotación Charcot da elasticidad y quita el cansancio.

FRASES CELEBRES

"Para ganarle al Alianza Lima no es necesario sino decisión, decisión y más decisión".— **Luis Emeleo Palma.**

"Nos han obligado a desprendernos del cincuenta por ciento del agua que nos correspondía en el match de revancha con el seleccionado chalaco, pero veremos la manera de jugar otra vez para el desquite." — **Mina Alianza Company.**

"Yo no me he metido en nada en el lío de algunos clubs con la Federación.".— **Claudio Martínez y Rubato** (lavándose las manos).

"O llego a ser presidente de la Federación de Futbol o me suicidio". —**Juan Bromley** (eterna ilusión).

"Mañana le volvemos a bajar el moño a misia Alianza Lima".— **Esteban Dañino.**

CABOS SUELTOS

Mal informado está el colega de "La Crónica" cuando asegura en su edición del viernes 4 del presente, que la Federación y el Comité cobran como porcentaje para cada uno el 10 por ciento de la entrada bruta en los espectáculos de fútbol. Eso no es cierto y como alguien puede creerlo lo rectificamos a tiempo.

El porcentaje que cobran dichas entidades es sólo de 10 por ciento, de los cuales se dividen el 5 cada una.

El Comité cobra 20 por ciento por arrendamiento del terreno, de modo que llega a percibir el 25 por ciento.

Esta es la verdad de las cosas.

En cuanto al impuesto del 10 por ciento que cobra la Municipalidad, estamos de acuerdo con el colega en que no tiene razón de ser, pero como el cinco es para la protección de la infancia, cuando menos debe ceder el otro cinco al fútbol, no en beneficio de los clubs como lo solicita el citado colega, sino de este deporte, que es cosa muy distinta.

Mañana juega el Alianza Lima la revancha con el seleccionado del Callao, y será cuestión de tirar una moneda al aire para ver si sale caro o sello, esto es si juega o no el Alianza. A ese estado han llegado las cosas. Si los jugadores del citado equipo comienzan con los pases largos y el juego individual, que no es el suyo, ya podrán los aficionados tener la seguridad de que su dinero lo han gastado en palomas, teniendo que conformarse con verlas volar.

En cambio si juega como sabe y puede hacerlo debe ganar, y lo fijo es que el público gozará de un buen partido, teniéndose en cuenta la buena performance del seleccionado en el match anterior.

Los ajetreos de los señores Martínez, Bromley y Galindo para conseguir variar la estructura de la organización actual del fútbol, se han desarrollado con toda actividad en el curso de la presente semana.

Lógicamente salta a la vista que el interés del deporte, no puede ser el de tres o cuatro clubs, y es este punto en el que hay que reparar, sin dejar de lado los antecedentes sobre la ineficacia de la labor q' realizaron en épocas pasadas los presidentes de clubs desde los sitiales de miembros de la Federación.

Podrán ser muy humanos y explicables los deseos de los presidentes de clubs de ser ellos mismos los directores generales de la marcha del fútbol, pero como no se puede ser juez y parte, el Comité debe fijarse mucho en esta circunstancia.

Siendo miembros de la Federación los presidentes de clubs, ellos mismos tienen que castigar a sus jugadores cuando cometan alguna falta grave, y al mismo club, y eso nunca lo hicieron.

No creemos que se puede decir misa y repicar al mismo tiempo.

AVISOS ECONOMICOS

GRAN REMATE.— Con motivo de ascender a la prestigiosa categoría de intermedia el veterano Club de Foot Ball y Bicicletas "Association Ciclista Lima", rematará el martes próximo a las 4 y 30 p. m. en subasta pública todos los enseres que le pertenecen y entre los cuales figuran: un buen equipo internacional actualmente de paseo por los países del norte, 34 bicicletas viejas, 412 hueleguisos, 7 eficientes futbolistas que además tenen el gran mérito de ser sobrevivientes de la guerra del 79, 336 medallas, 1780 copas, un buen local con pista de ciclismo, 23 socios que todavía cotizan, 18 docenas de uniformes, una mascota y una barra tartamuda. Para ser postor es necesario depositar por adelantado el 6 por ciento de la tasación.

PELOTAS DE FOOT BALL. — Guantes de box, canarios atletas, pitos de referee, una muñeca volleybolista, boínas vascas, rodilleras, papagayos basketbolistas, chuzos de football fabricados con pellejos y plumas de aves raras, loros cronometristas, caretas de esgrima y vestidos blindados para los árbitros; vendo a precio de locura por motivo de viaje; cobro barato porque todo los artículs son de tercera o cuarta mano. Para detalles dirigirse a don David Ronco. Juan Castilla 228. Lima.

HUELEGUISOS DECEPCIONADOS.— Del Club "Alianza Lima" o de cualquier otro de la capital, contratamos ventajosamente para que se nacionalicen chalacos y les ofrecemos las siguientes gangas: propinas dominicales, champañada cada vez triunfemos, entradas al foot ball para toda la familia, clases de furia, excelente clima con brisas marítimas, tanto por ciento sobre los porcentajes del club, incomparable comer a base de cangrejos y conchas, sesiones diarias de poker y mona, jubilación y montepío para la vejes y certificados municipales de haber nacido en este puerto. Para ultimar detalles acudid hoy mismo a la Secretaría del Club "Atlético Chalaco". Avenida Sáenz Peña. Callao.

Con la bruja de Cachiche

Importantes revelaciones de nuestr a colaboradora

Nuevamente hemos recibido la la visita de la bruja de Cachiche de esta señora que dice saberlo y adivinarlo todo; que vive cómodamente con las ganancias que le producen el ejercicio de su profesión y que nos visita trayéndonos algunas noticias a fin de que nos ocupemos de ella, lo que le sirve de reclame.

Vamos a dar a conocer a nuestros lectores las últimas nuevas de la bruja, junto con el diálogo que sostuvimos con ella.

— Por fin se le ve la cara, señora de Cachiche ¿Qué ha sido de su humanidad?

— Sumamente ocupada. Hay días que no tengo tiempo ni para tomar mis alimentos.

—¿Cuáles son sus nuevas ocupaciones?

— Todas relacionadas con mi ramo pero han aumentado enormemente con la política. Es una barbaridad la cantidad de personas que van a consultarme sobre asuntos de esta índole. Por mi consultorio desfilan centenares de candidatos a las diputaciones y senadurías, presuntos ministros y actuales también los que aspiran a la presidencia de la república y empleos públicos.

— De manera que se va a volver rica, porque suponemos le pagan bien.

— No tanto, pero no puedo quejarme de los ingresos que tengo ahora. Casi no me queda tiempo para ocuparme del deporte. Sin embargo, como la política tiene que acabar, no lo descuido. Por eso siempre recibo a mis antiguos clientes.

— ¿Quiénes la han visitado últimamente?

— Han ido a verme los miembros de la Federación Dasso y Basadre para consultarme si tendrían éxito las tentativas de reemplazarlos en el ejercicio de sus funciones. También me han visitado Claudio Martínez, a quien ustedes llaman Masca Pucho supongo que por lo que fuma tanto, se atora con el humo y masca tabaco sin escupir, Bromley, Galindo. Don Roberto León y un jovencito coloradito, con cara de San Antonio cuyo nombre no recuerdo porque es un nuevo cliente y que me dijo ser presidente del Alianza Frigorífico.

— ¿Y cuál ha sido el objeto de esas visitas?

— Ante todo necesito saber lo que me van a pagar por esta consulta a domicilio que es más cara por supuesto.

— De eso ni hablemos señora. Ya usted sabe que la situación es mala y que no podemos excedernos de un lorito. Creemos que no tiene gran apuro de dinero, por cuanto usted declara estar ganando a manos llenas con la política.

— No insistiré, pero debo advertirles que a mi no me van a impresionar con su llanto italiano Se que ustedes prosperan en su negocio y otra cosa es que yo quiera ayudarlos, en vista de la antigua amistad que existe entre nosotros.

— Vamos al grano señora.

— Les diré que a raiz de las críticas de ustedes a la Federación por el asunto del Racing, los presidentes de los clubs Alianza Lima, Atlético Chalaco y Universidad, creyeron el momento oportuno para satisfacer sus deseos de apoderarse de las riendas del fútbol, desalojando a sus actuales miembros. Martínez se encargó de trabajar acerca del ánimo de los demás clubs para conseguir que fueran a la huelga. Galindo intensificó su campaña en el periódico aprista "La Tribuna", y Juan Bromley se limitó a dar su asentimiento a todo lo que hacían los otros.

Martínez halló resistencias en los demás clubs, y como buen zorro viejo vio la cosa mal pero le ocultó sus temores a Bromley y Galindo, a fin de que ellos insistieran en el plan y se desbarrancaran. Al efecto se puso en contacto con los miembros de la Federación.

—Quiere decir que juega a dos ases.

—Como es su costumbre. Repito que se puso en contacto con los miembros de la Federación y los llevaba noticias acerca de las actividades de la conspiración.

Vásquez Benavides que conoce los puntos que calza Martínez, autor principal de la conspiración, lo llamó a su despacho, y en el tono campechano que estila, le dijo que se fijara bien por dónde caminaba, porque podía extraviarse e ir a parar donde él no pensaba.

Enterado Martínez de que el Comité apoyaba a la Federación quiso sincerarse publicando unas cartitas que ustedes habrán leído, en las que se lavaba las manos, adulando a la Federación. Esto produjo cierto recelo en los otros. Lo llamaron inmediatamente a una conferencia que se realizó en un restorán entre bocado y bocado, y entre copa y copa. Martínez los convenció de que era una táctica para despistar a los enemigos y, al fin jovenes ingenuos, quedaron bien impresionados y seguros de que Martínez los acompañaba.

—¿Y por qué se negaron el Alianza Lima y la Universidad a jugar el match pro-fondos?

—Precisamente ese fue el golpe convenido pero se frustró, porque a última hora Martínez quitó el cuerpo y don Roberto que esperaba el resultado para pronunciarse se quedó quieto, haciéndose el enfermo. No fue a la comida de los líderes de la revuelta, alegando que le había dado un fuerte cólico. El jovencito cara de San Antonio que preside el Alianza Frigorífico y que parece ser un buen discípulo de Claudio, tampoco dio fuego en el momento preciso, quedando colgado Galindo y Bromley, el primero por ser novato en esta clase de intrigas, y el segundo por su ingenuidad y confianza que lo lleva a ser la eterna víctima de los manejos de Claudio.

—¿De modo que ha fracasado el complot?

—Completamente. La Federación se queda en su sitio, por más que hagan campaña los órganos de Claudio y Galindo.

—¿Cuáles son esos?

—Ya lo ha dicho que en "La Tribuna" escribe Galindo y Claudio da las orientaciones de "La Crónica", quien realmente es el inspirador del cronista de fútbol de ese periódico.

—¿Así es que se ha caído Martínez?

—Precisamente él no; los otros. Cuaudio está aparentemente al partir de un confite con la Federación; se ve con frecuencia con sus miembros, y ellos le creen la mitad de lo que les cuenta, porque ya lo conocen Martínez lo que persigue es ir a la Federación de un modo o de otro. Fracasada la tentativa de derrocar a sus actuales miembros, con fía en lograr su propósito yendo como delegado de la liga chalaca que se formará. En cambio Bromley y Galindo se quedarán donde están, por faltarles la habilidad política de Claudio. Y con el peligro de que como sigan intrigando se disolverá la Federación Universitaria de Fútbol y Bromley será descalificado por arrastrar nuevamente al club que preside a la indisciplina Tanto el Comité como la Federación están decididos a sentar la mano, acabando una vez por todas con las ambiciones personales, las corruptelas e intrigas en el fúabol.

—¿Y usted cómo lo sabe?

—Sencillamente porque he hablado con Vásquez Benavides y con Basadre.

—¿Y qué sabe usted respecto a las malas performances del Alianza Lima?

—Eso es ya un asunto viejo. No es la primera vez que los jugadores de este club se achican en unos matchs y se crecen en otros.

—Pero no se puede negar que hicieron una brillante campaña en sus últimos partidos internacionales y en campeonato de competencia demostrando que son jugadores parejos, lo que hace inexplicable sus dos últimas malas performances.

—Efectivamente, hicieron esa buena campaña, por primera vez, porque estaban ilusionados con la idea de realizar una jira a Europa y al regreso jugar en el campeonato sudamericano de fútbol que se realizará en Montevideo, pero esa jira quedó en nada desde que no se le dió el pase oportunamente.

—¿Y qué relación tiene esa circunstancia con las defecciones del equipo?

—Tiene mucha, porque desaparecido el interés de jugar bien para dejar buena impresión, impidiendo que se les combatiera la jira, alegándose falta de capacidad técnica para enfrentarse a los equipos europeos, se despreocuparon tanto de su entrenamiento como de jugar con la habilidad y coordinación que es característica en este club. La consecuencia fué su derrota por el seleccionado chalaco.

—Pero esa derrota, según la crítica de los diarios locales se debió a la velocidad del juego de los chalacos que desconcertó a los del Alianza Lima, y además a la decisión.

—No crean ustedes en dioses falsos. El Alianza Lima puede ganarle a ese seleccionado si sus jugadores actúan bien como lo hi frente al "Bellavista" y Sarsfield".

—¿Y eso de qué depende?

—De ellos y nada más que ellos.

—Nos está usted resultando cista.

—Verdad es que aquí se acobra a considerar como partida el opinar sobre la calidad de quipo. El asunto tiene gracia.

—¿Cree usted que jugará bi domingo el Alianza Lima?

—No podría asegurar con za, porque no me han traído to datos al respecto. Sobre este ticular sé que hay mucha reserv el Alianza Lima, pero lógican lo supongo, porque los jugador han dado cuenta de que han p las simpatías del público, nacid clusivamente por el buen jueg desarrollaron en algunos part Una nueva derrota en estas cir tancias significaría un golpe rudo a los prestigios del club determinaría el que la afición viera los ojos a otros equipos elegir un nuevo predilecto. esto tendría honda repercusión conómica, porque el público ría más a los matchs de otro quipos que a aquellos en que viniera el Alianza, el asunto es claro de comprenderlo.

Actualmente hay mucha que comienza a dudar de la ca dad del referido equipo, y otro caso convertiría esa duda en vencimiento general.

También contribuye a desfa cer las actuaciones de este equi exceso de vanidad de sus jug res. Están demasiado engreído creen superfutbolistas y se co tanto que cuando menos pie les embodegan dos o tres goals después quieren desquitarse, pudiendo siempre conseguirlo. les importa nada el público. Ti la seguridad de que las mismas nos que se alzan airadas para testar de sus malas actuaciones hacen juntar para aplaudirlos c do ellos quieren, lo que naturalm te es un error, porque todo tien límite, y tanto están abusando cuando menos piensen el públic va a querer verlos jugar bie mal, para no ver más defraud sus expectativas con seria repe sión en los boisillos.

—¿De manera que usted su que el domingo jugará bien e lianza Lima en el match de re cha con el seleccionado?

—Es nada más que una sup ción, y les aconsejo que no vue a anticipar opinión alguna s las actuaciones de ese equipo. J fieran siempre verlo jugar pri ro y después lo juzgan. El San nito de ser partidarios de este que le han colgado a ustedes obl ce a que juegue bien o mal si pre han opinado que es superior los demás, disgustando a los se res de aficionados partidarios Atlético Chalaco y de la Univer dad, que no admiten que esto p da ser un criterio técnico since sino que lo atribuyen a simpat No se metan ustedes más a ha polémicas sobre este particular juzguen a los equipos por su m dimiento en el campo. Así les mejor. Menos enemistades, me enemigos y más tranquilidad, lo que también traerá mayor é para su semanario, que el públ busca por sus críticas y orienta nes más que por lo que opina s la voluble calidad del equipo Alianza Lima. Ocúpense lo m posible de los jugadores de club, y no pierdan su tiempo d doles orientaciones técnicas de guna clase porque esos no le cen caso a nadie. Este es un s consejo que les da su vieja br sin aumentar el precio de la ta.

—Nos ha dado señora una g lata, dejándonos sonámbulos. D que se ha metido a conferen con los políticos se le ha conta do la verborrea. Tenga su lor márchese, pues nos hemos ag do escuchándola.

—Siempre ustedes con su m crianza, pero ya los conozco del que cojean. La paz sea con uste Adiós.

LA FABRICA

CARPIO HNO.

DE

Ofrece variados tipos de calzado de fútbol cosidos y clavados

SOLAMENTE AL POR MAYOR

CALLAO

Marco Polo No. 138

NADIE SABE PARA QUIEN TRABAJA

Estamos viviendo en una época de incertidumbre, desconfianza y de peligrosas amenazas para el futuro, al extremo de que no se sabe para quien está uno rompiéndose el alma.

Nosotros que por ocuparnos simplemente de los deportes, creíamos estar al margen de la política, hemos estado engañados.

La política va a tocar con nosotros de todas mangas, según el programa de uno de los candidatos a la Presidencia de la República, don Pedro Cordero y Velarde, quien nos está resultando un cordero con piel de tigre por los siniestros planes de gobierno que tiene con respecto al deporte.

En el primer número del órgano oficial de este candidato, hemos visto el decreto que tiene listo sobre los deportes, cuyo texto dice así:

"Todos los circos, estadios y deportes, box, carreras aéreas, submarinas, de perros, caballos y tortugas serán rentas del Estado. En vista de que no tiene fondos la caja fiscal pasarán todas las entradas a enriquecer el presupuesto. Los periódicos deportivos serán nacionalizados. El gobierno se encargará de programar los grandes matchs nacionales e internacionales conforme al progreso de las ciencias físicas y naturales.— Pedro Cordero y Velarde, Soldado de Mar y Tierra."

Conforme a las doctrinas socialistas, relativas a la socialización de los medios de producción que patrocina el candidato, señor Cordero y Velarde, el gobierno le echaría mano a nuestro semanario declarándolo, junto con el deporte, renta nacional.

Quiere decir que todo el esfuerzo que hemos hecho durante cerca de cuatro años de luchas y sinsabores, en que nos hemos quemado las pestañas para cimentar nuestro semanario, sería para que lo aprovechara el gobierno al conjuro sinfónico de la batuta del maestro Cordero, candidato a la presidencia de la república con probabilidades de éxito, según los entendidos en achaques políticos.

No nos gusta ni un poquito el programa del señor Cordero y Velarde, porque va directamente contra nuestros intereses. Se propone arrebatarnos el derecho de propiedad manu militari.

Creemos que a los futbolistas les sabría a chicharrón de cebo tener que jugar a beneficio del gobierno, después de haberse acostumbrado a repartirse porcentajes.

Somos muy aficionados a la música, y ya sabemos que todos los candidatos presidenciables tienen que ponerle mucha música a sus programas, pero la de Cordero y Velarde no nos agrada francamente, porque nos coloca en el disparadero de no saber para quien estamos trabajando.

Ya hemos declarado que no nos metemos en política, pero que la política no se meta tampoco con nosotros, que no nos busque, porque nos encuentra.

Tenemos que ser los enemigos más recalcitrantes de la candidatura de Cordero, y desde ahora pedimos que se vaya con su música a la Magdalena.

Reportaje a don Jorge Kochoy Sarmiento

El popular wing del Alianza Lima se ha dedicado más a la política que al futbol.

Tuvimos en días pasados oportunidad de tropezarnos en la calle con don Jorge Kochoy Sarmiento, popular wing del Alianza Lima, quien nos trató muy secamente al principio para terminar convenciéndose de la falta de razón de su resentimiento.

Reproducimos fielmente la conversación que sostuvimos para solaz de nuestros lectores.

—Buenas tardes don Jorge.

—¿Qué cosa quiele?

—¿No nos conoce ya usted don Jorge?

—Si conoce, ¿pelo qué cosa quiele?

—Nos parece que esa no es manera de tratar a los amigos.

—Tu ya no son amigo.

—¿Por qué?

—Poqué fliega Alianza.

—Hemos criticado al equipo y a sus jugadores como hacemos con todos los demás.

—Mentiloso. Tú nunca pone lefunción tan glandazo cuando piele otlo equipo.

—Era natural don Jorge que tratándose del más grande equipo, como el Alianza, le pusiéramos también la más grande defunción.

—¿Y po qué pone a mí calencia?

—Porque está usted jugando mal.

—Y¿ tu clee yo no puele ya jugau bien?

—Eso no lo sabemos don Jorge.

—Alianza jugau cuando quiele y gana tolito.

—Sí hemos visto eso en un libro de cuentos.

—¿Tú clee yo mentiloso?

—Nos llevamos de los hechos. Un partido malo y una derrota por el chalaco nos parece pruebas suficientes de que el Alianza de hoy no es el de ayer.

—Alianza ayé, hoy y siemple mijó equipo la Pilú.

—¿Entonces por qué perdieron con el seleccionado chalaco?

—Si tu quiele sabe sopla pajita mi ojo.

—Son los hechos los que hablan y no la pajita.

—Pajita son hecho y necesita apela poco pa ojo función.

—Precisamente el domingo van a jugar la revancha con el seleccionado chalaco.

—Alianza ciguló golea chalaco y camoteau.

—¿Y eso a quien le va usted a hacer creer?

—No impota no clee ante, pelo lepué lo patilo tu bucau pa mi camalín.

—Quiere decir que usted confía de que el Alianza le ganará al seleccionado chalaco en el match de revancha.

—Confiau son poca cosa; tiene cigulilá.

—¿Y cómo podrían explicar ustedes, en ese caso, las variadas performances del Alianza.

—No tiene intelé en eplicau; cala uno puele piensa como quiele.

—Pero es que eso le hace daño al Alianza Lima.

—No hace nala. Alianza jugau bien y público son pa bosillo. Nosotlo conoce bien libililá.

—Pero hay un refrán que dice: "Tanto va al cántaro al agua hasta que sale sin asa".

—¿Ese que cosa quiele habla?

—Quiere decir que tanto están ustedes abusando del público hasta que va a llegar el momento en que nadie va a ir a verlos jugar, para no verse defraudado con los mamarrachos de partidos que hacen.

—No tiene cuilau. Ahola Alianza va jugau siemple bien.

—Si es así, será la única forma como podrán ustedes reconciliarse con el público, porque si el próximo match lo juegan bien y después vuelven a dar gato por liebre, se van a encontrar un día con el estadio vacío y con que el público ya no va a querer verlos jugar ni bien ni mal.

—¿Tu clee eso?

—Es claro don Jorge que tendrá que ser así, porque a cualquiera se le agota la paciencia cuando le toman el pelo, y peor si le tocan los bolsillos. Los aficionados preferirán ver jugar a los equipos más parejos y no a uno que juega bien de casualidad, cuando le conviene o por cualquiera causa. Usted sabe que al que adquiere fama de mentiroso nadie le cree ni lo que come.

—Yo clee tu aconsejau bien pa mi.

—Naturalmente. Déjese de soplau pajita y de tonterías, porque de otro modo se le van a alejar los garbanzos, por aquello de que "El que mucho abarca poco aprieta". Ya no es el tiempo de antes. O están bien o están mal, pero a nadie van a convencer hoy de que jugando peor que el Sportivo Unión hay que pagar caro por tratarse del Alianza.

—Palece tu aconsejau bien Olimpico, pelo no flegau tanto a Alianza.

—Ustedes dan lugar. Pórtense bien y entonces verán que nuestro semanario no los censurará.

—Yo ahola son aplita.

—¿Y eso que cosa es?

—¡Cómo tu no conoce Apla!

—Apla es un signo taquigráfico.

—Apla son política.

—¿Usted se refiere seguramente al Apra.

—Mimo cosa.

—A nosotros no nos interesa la política.

—¿Tú son aplita o Sánche Celo?

—Nosotros no somos nada.

—El que no nala son ahogau. Tu tiene que votau po Latole.

—No queremos saber nada de política don Jorge. Háganos el favor de no hablarnos sobre el particular.

—Bueno. Yo ahola son politico y no hablau otlo cosa. Mi jefe Apla oflece pa mi liputación y cuando liputau ya son cabellelo no jugau ma pelota.

—Si es así don Jorge no lo volveremos a buscar más para reportearlo.

—Lepué jugau con chalaco buca pa mi camalín pa soplau pajita mi ojo.

TEORIA DE LA DECISION

A raíz del match del seleccionado chalaco con el Alianza Lima, en el que el primero venció por el score de tres goals a uno, adjudicándose la copa "Alcalá Zamora", que dicho sea de paso se halla de pupila en un colegio del Callao, estudiando primer año de media, el voluminoso redactor deportivo de "El Comercio", don Luis Emeleo, hizo un sensacional descubrimiento, del cual dimos cuenta oportunamente, descubrimiento más importante que el de la pólvora y la electricidad.

Descubrió don Emeleo, que para ganarle al Alianza Lima era suficiente con la decisión, y como efectivamente el seleccionado chalaco ganó el match, resulta que la receta se ha acreditado.

Mañana vuelven estos mismos equipos a encontrarse en el campo, en un match de revancha, lo que ha de dar margen., seguramente, a que el descubrimiento de don Emeleo acabe de tener la más amplia confirmación, después de lo cual ya debe patentarlo, porque lo demás sería una tontería.

Los jugadores chalacos que han visto ya el éxito que se obtiene con la receta de Pata e Yuca, no creemos que sean tan locos para perder el partido mañana solo por no emplear la decisión de la marca de fábrica de don Emeleo.

Según este descubrimiento que se ha hecho ya público, el Alianza Lima no ganará más un partido en esta capital, porque todos los jugadores están enterados de la forma de vencerlos.

La decisión de superarlos es suficiente, de manera que desde que salen del camarín los jugadores que van a competir con los del Alianza Lima, para no olvidarse de la receta deben repetir la palabra: Decisión, decisión, decisión... Nada más. Terminado el match fijarse cuantas banderitas de su divisa hay en el marcador, y luego dirigirse a la tribuna de los periodistas, lanzando un hurra por don Emeleo, inventor de la decisión.

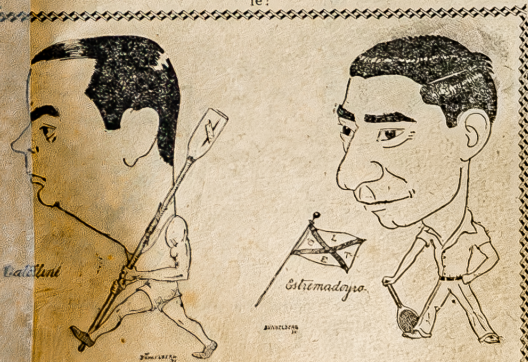

TENNIS, REMO

Y todos los deportes reciben hoy la científica ayuda de un masaje con la

Maravillosa Frotación Charcot 1,20 en todo el Perú.

Los partidos de baskel ball del domingo

SPORT GRAFICO sigue una línea recta: Jamás se contradice, ni renuncia de los principios que sostiene.

SPORT GRAFICO

La complacencia y el interés han hecho grave daño al deporte en el Perú

SEMANARIO ILUSTRADO DE DEPORTES Y ESPECTACULOS

Director: Eugenio Batistta

Fundado el 12 de Mayo de 1928.— LIMA.— Apartado 2459

AÑO III | 16 PAGINAS | Sábado 5 de Setiembre de 1931 | PRECIO: 10 CENTAVOS | No. 161

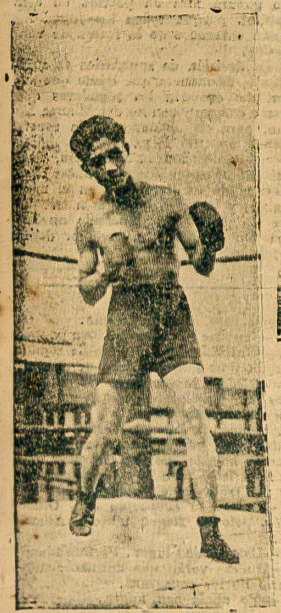

Artemio Mejía que se ha destacado en nuestro medio como un excelente pugilista. Su triunfo sobre Cossío así lo revela.

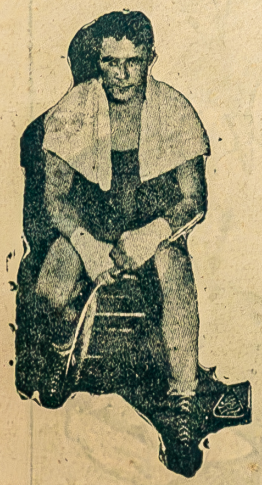

Max Bear, una de las víctimas del "leñador" vasco, en su ascensión pugilística.

El atleta González, de la Federación gallega, campeón de España de lanzamiento de peso.

Víctor Thomas destacado pugilista nacional que el domingo empató su match con Olea.

Un instante de la pelea Echmelling-Stribmling en que se ve caído al rubio de Georgia mientras el referee permanece atontado y sin iniciar ademán alguno para iniciar la cuenta.— El teutón con esa victoria no solo ha puesto de manifiesto su indiscutible derecho para ostentar la corona sino que virtualmente queda sin contendores a no ser que Dempsey tenga aun capacidad suficiente para pelear con él.

OVOMALTINA no recarga el estómago durante el entrenamiento

Agente: Dr. O. WAGNER, — Lima - Espaderos 518