La sensacional derrota del Alianza Lima

SPORT GRAFICO es el semanario de deportes que ha alcanzado mayor circulación en el Perú

SPORT GRAFICO

SPORT GRAFICO no está vinculado a ninguna institución deportivo y defiende sólo la verdad.

Director: Eugenio Batistta

SEMANARIO ILUSTRADO DE DEPORTES Y ESPECTACULOS

Fundado el 12 de Mayo de 1928.— LIMA.— Apartado 2459

AÑO III | 16 PAGINAS | Sábado, 22 de Agosto de 1931 | PRECIO: 10 CENTAVOS | No. 150

El equipo seleccionado del Callao que, demostrando amplia superioridad técnica, venció el domingo al Alianza Lima por el score de tres goals a uno. Estuvo integrado por Machado, Quiroz, Arteaga, Nué, Maquilón, Alvarez, Saldarriaga, Rivero, Salas, Gamarra y Dañino.

OVOMALTINA el desayuno ideal

Agente: Dr. O| WAGNER, — Lima - Espaderos 518

Concurrencia del Perú al torneo sudamericano

LA CONTRATACION DE UN BUEN ENTRENADOR Y EL CAMPEONATO NACIONAL DE FUTBOL SON NECESIDADES PRIMORDIALES

Existe en la Federación Peruana de Foot Ball el propósito de que participe el Perú en el próximo Campeonato Sudamericano, con cuyo objeto ha anunciado su proyecto de organizar algunos partidos, a fin de adquirir los fondos necesarios para la financiación de la concurrencia de nuestro equipo representativo.

Con esta medida nuestra entidad dirigente del fútbol se coloca a la altura de su misión, en el sentido de propender a que nuestro país cumpla con el compromiso de país afiliado.

Bajo el aspecto reglamentario no hay reparo que hacer al respecto.

El Perú, indudablemente, está incorporado a las actividades del deporte internacional, ha sido sede de dos torneos, y, a su turno, nuestra capital volverá a ser escenario de nuevas contiendas entre los países de este lado del continente.

Por lo mismo, no debemos descuidar la obligación de asistir a los torneos internacionales, no por simple cortesía, sino porque es un deber que impone la reglamentación internacional.

Pero si bien es evidente tal obligación, también lo es la de velar por el presigio deportivo del país, porque en las contiendas internacionales del músculo las naciones concurren a exhibir su capacidad deportiva y los progresos adquiridos, cosas ambas que revelan la preocupación que les ha merecido contribuir a la difusión y perfeccionamiento de los deportes, con cuyo objeto se realizan estos certámenes.

Desgraciadamente entre nosotros prevalece el equivocado concepto de que a los campeonatos internacionales debe irse por simple cortesía. Se cree, por lo mismo, que lo principal es concurrir, y lo accesorio hacerlo en condiciones de preparación para alcanzar lucimiento.

Por eso es que todos los esfuerzos que se hacen se contraen a conseguir el dinero para los pasajes y demás gastos inherentes a la concurrencia, dejándose completamente de lado la preparación.

Se contempla solo el aspecto exterior.

Es el mismo caso del estudiante que se presenta a exámenes perfectamente vestido y acicalado, pero que ha descuidado su preparación, o del individuo que usa camisa de seda y tiene las medias rotas.

Que el Perú haga acto de presencia en los certámenes internacionales, sin importar que fracase, he ahí la mayor preocupación de nuestros dirigentes del deporte de todas las épocas.

Necesitamos aparentar que el Perú está en condiciones de hacer acto de presencia en todos los certámenes internacionales, y como eso requiere dinero para los pasajes, se limitan a buscarlo.

La anticipada y debida preparación de nuestros elementos no preocupa en lo absoluto.

Es el caso de pensar que, alguna vez, lo que se gasta en concurrir a un certámen internacional para fracasar, se emplee en la preparación de nuestros deportistas.

Asi tenemos que, si en vez de gastar 30 o 40.000 soles en concurrir al próximo campeonato sudamericano de fútbol, se destina esa suma a la contratación de un buen entrenador, y a cubrir los gastos preliminares del campeonato nacional, habríamos hecho una obra de positivo beneficio al progreso y perfeccionamiento de este deporte en todo el Perú.

EL ENTRRENADOR

Necesitamos un entrenador imperiosamente para que marque los rumbos del desenvolvimiento técnico del fútbol.

Nuestros futbolistas juegan por simple intuición. No hay quien los dirija, corrigiendo sus defectos, ni ellos tampoco pueden apreciarlos.

Generalmente creen saberlo todo, y no aceptan que nadie les haga indicaciones, porque no pateen una pelota como lo hacen ellos. Por eso es necesario la autoridad de un entrenador al que no van a discutirle sus indicaciones.

Pero el entrenador debe ser capacitado, de prestigio tal que infunda respeto y confianza en los jugadores. No es cuestión de traer a cuelquier charlatán para que sirva de irrisión al revelar su incapacidad.

Un entrenador, por ejemplo, de la competencia del uruguayo Olivieri, a quien un jugador no le va a responder: "esto no se puede hacer", porque prácticamente le demuestra la forma de ejecutarlo, com probándole su ignorancia.

Los equipos extranjeros tienen la ventaja de contar con un entrenador que no solo cuida de su preparación física, sino que constantemente les está indicando sus faltas a cada jugador.

Entre nosotros se ven una serie de deficiencias en los matchs de fútbol que nunca se llegan a corregir. Hay wings que por nada juegan con el inter, sino que ellos quieren meterse al goal con la pelota, dando lugar a que sean despojados de ella, malogrando un avance.

Y la peor costumbre es la de no jugar asociadamente. Esta muy generalizada la obsesión del juego individual para lucirse. Pasarse a dos o tres jugadores dribleándolos, he ahi lo que nuestros jugadores consideran una hazaña que fatalmente hay quienes alientan con el aplauso. El jugador se luce, pero el equipo no ha obtenido ninguna ventaja, sino que antes por el contrario, ha perdido muchos avances y generalmente el partido. El equipo perdió, pero fulano y sutano jugaron bien, hicieron flores con la pelota. El asunto está concluído, pero el fútbol no ha avanzado nada con eso. Y vaya alguién a censurar el egoismo de un jugador que ha sido aplaudido, para que le conteste una necedad.

Lo peor del caso es que, a este paso, hasta la esperanza del mañana que teníamos en los jugadores infantiles, se está desvaneciendo, porque el mal ejemplo de los grandes cunde en los chicos.

Ya no se vé en nuestros equipos infantiles el fútbol asociado que practicaban antes, lo que quiere decir que nunca se jugará buen fútbol, mientras no se marque una pauta, y eso solo podrá conseguirse bajo la vigilancia de un competente entrenador.

La necesidad de contratar un entrenador está ligada, por consiguiente, al progreso del fútbol peruano, y siendo esto tan importante, no tiene justificación alguna el que no haya sido atendida hasta el día de la fecha.

Parte del dinero que se gastaría en concurrir al próximo Campeonato Sudamericano de Fútbol, sería más útil y provechoso emplearlo en la contratación de un buen entrenador procedente del Uruguay o la Argentina.

EL CAMPEONATO NACIONAL

Con ocho o diez mil soles de los que se gastarían en concurrir el certamen que nos ocupa, podría atenderse a los gastos preliminares que demanda la organización del campeonato nacional, cuya importancia no es necesario demostrarla, en razón de que está en la conciencia del público aficionado.

El fútbol de provincias necesita estímulo para su difusión y de competencias con la capital para su perfeccionamiento técnico.

EL CAMPEONATO SUDAMERICANO

¿Cuáles son las ventajas que nos reporta asistir al Campeonato Sudamericano de Fútbol?

Se ha sostenido que los torneos internacionales son escuelas de aprendizaje, contra nuestra opinión que considera que debe primero aprenderse en casa y luego ir al extranjero a demostrar lo q' se sabe.

Los certámenes internacionales del deporte equivalen a los concursos de exámenes escolares. A nadie se le ocurre pensar que un alumno se presenta a dar examen ante un jurado sin haber estudiado. Precisamente un examen escolar es la demostración de lo que el alumno ha aprendido durante el año.

No se concibe, por lo tanto, que aquí sin hacer escuela de fútbol, nos presentemos a examen, o sea a exhibir en un certamen internacional lo que no se ha aprendido, sino que recién se piensa aprender.

Nuestros futbolistas podrán ver varias veces un excelente partido de juego asociado, pero no podrían inmediatamente repetirlo, porque la precisión de los pases requiere mucho entrenamiento que hay que hacerlo necesariamente en casa, y bajo la dirección de un buen entrenador.

Y si se creyera que el entrenador está demás para que oriente y exija el juego asociado, no vemos la razón para que nuestros futbolistas, que vieron grandes partidos entre los mejores jugadores del mundo, en 1927 en Lima, en 1929 en Buenos Aires, y en 1930 en Montevideo, hasta ahora no se corrijan el defecto del juego individual que no es el del fútbol.

Si los torneos internacionales fuesen realmente escuelas de aprendizaje, como sostienen nuestros colegas, la verdad es que a la fecha nuestros jugadores debían haber comprendido siquiera que el fútbol es un juego asociado, pero ocurre, por el contrario, que cada día se ve una mayor tendencia al juego individual, hasta en un equipo como el Alianza Lima, que practicaba el mejor fútbol asociado entre nosotros, según lo ha revelado en dos de sus recientes actuaciones.

Queda demostrado, por consiguiente, que ningún beneficio vamos a obtener con la concurrencia al Campeonato Sudamericano de Fútbol.

En cambio los inconvenientes son muchos. En primer lugar no hay dinero, y luego las últimas performances de nuestros equipos no son la más satisfactorias para confiar en que esta vez el Perú no ocupe el último puesto, como ha ocurrido siempre.

El equipo del Alianza Lima que era el que más expectativas ofrecía por sus performances internacionales frente al "Vélez Sarsfield" muy superiores a las de los demás conjuntos locales, y muy halagadoras, dicho sea de paso, ya estamos viendo las q' nos ha ofrecido recientemente con el "Racing de Madrid", que es un equipo europeo de tercera fila, y con el seleccionado del Callao.

En cuanto a las selecciones que se han hecho de jugadores de la Universidad, del Atlético Chalaco y del Alianza Lima, ya hemos visto los resultados de Buenos Aires en 1929 y de Montevideo en 1930.

Como los jugadores son los mismos, harfamos una selección más o menos igual a las anteriores, lógicamente con idénticos resultados.

Tal vez se estime como demasiado pesimista nuestra previsión, pero desgraciadamente siempre han ocurrido las cosas como las hemos anticipado.

Los que creen que los éxitos se obtienen solo con el optimismo, hacen cálculos de que nuestro equipo les ganaría a los del Paraguay, Bolivia, Chile y Brasil pensando has ta en el posible empate con el Uruguay y es claro que en esa forma la copa "América" vendría al Perú.

Sin embargo, en la práctica los resultados son completamente distintos. Con el pensamiento, con el deseo nos comemos crudos a todos los equipos, pero en el campo de la acción ocupamos el último lugar con un fatídico CERO.

A pesar de las razones que exponemos, no tenemos el propósito de insistir en que no debe concurrir el Perú al próximo Campeonato Sudamericano de Fútbol. La Federación puede resolver nuestra concurrencia, y los hechos encargarse nuevamente de demostrar si estuvimos en lo justo y conveniente al opinar en sentido adverso.

De manera que solamente se trata de una opinión fundamentada. Creemos que más beneficiaría al progreso del fútbol peruano, emplear el dinero que se ha de gastar en el envío de un equipo representativo al Campeonato Sudamericano en la contratación de un buen entrenador y en la realización del campeonato nacional de fútbol.

Puestos a elegir entre la realización del campeonato nacional y la concurrencia al sudamericano, consideramos más importante lo primero que lo segundo.

Las dos cosas no se podrán hacer este año, por que ambas demandan gastos de dinero, del que carece en lo absoluto la entidad dirigente del fútbol.

Suponiendo que con grandes esfuerzos se consiguiera el dinero para la concurrencia al Campeonato Sudamericano, sería a cambio del sacrificio del nacional.

,Debe, por otra parte, tener en cuenta la Federación que los partidos pro fondos que organice no darán el mismo resultado financiero del año pasado, porque la situación económica del país ha variado notablemente, y hoy por hoy, no es posible conseguir la misma concurrencia de aficionados que antes.

Si el año anterior el rendimiento económico de los partidos profondos no alcanzó a cubrir la suma que se necesitaba para concurrir a Montevideo, lo que hizo necesario acudir a la erogación pública, en el presente será peor para el éxito de ambos procedimientos.

Suponiendo que la Federación, cuyo estado de falencia económica actual es absoluta, porque no dispone de dinero ni para cubrir los gastos más indispensables, como es el pago de sueldos a sus empleados, consiguiera financiar la concurrencia del Perú al Campeonato Sudamericano ,quedarían sus cajas exhautas, no contando con un solo centavo para organizar el campeonato nacional, cuya realización continuaría postergándose indefinidamente.

Es evidente que unas necesidades priman sobre otras siempre, y que deben atenderse en su orden.

La buena organización de un país comienza desde el hogar, cuyas necesidades vitales son la alimentación, el pago de alquileres de la casa y, en tercer lugar conservar la decencia del vestido. Los compromisos sociales quedan colocados en último plano, y así como no sería sensato que una persona, por aparentar bienestar económico, se suscriba a un banquete pagando la cuota con el dinero que sirve para el sustento de su familia, tampoco lo es que la Federación de Fútbol, que no tiene hoy dinero ni para pagar los sueldos de sus empleados servidores, gaste miles de soles en enviar un equipo representativo al Campeonato Sudamericano, sin ninguna perspectiva de éxito deportivo.

La verdad es que nosotros no vemos la necesidad de que el Perú concurra al Campeonato Sudamericano, y si en cambio, de q' no lo haga este año, aprovechando el dinero que se economizaría en contratar un entrenador y realizar el campeonato nacional, cosas ambas que realmente serían los preliminares de nuestra preparación para concurrir al siguiente campeonato. Y es así, porque la traída de un buen entrenador significa contribuir al progreso técnico de nuestros jugadores, y el campeonato nacional significa el perfeccionamiento del fútbol en las provincias, de las cuales, posiblemente, podríamos sacar algunos elementos útiles para integrar nuestro equipo representativo.

Véase, por consiguiente, cómo es que la contratación de un buen entrenador, y la realización del campeonato nacional, constituyen conjuntamente, el primer paso de nuestra concurrencia al Campeonato Sudamericano: y si se tiene en cuenta que primero se gatea, luego se camina, y después se salta, se explicará la causa de nuestros eternos fracasos deportivos, por querer saltar cuando no hemos acabado de gatear.

AMATEUR

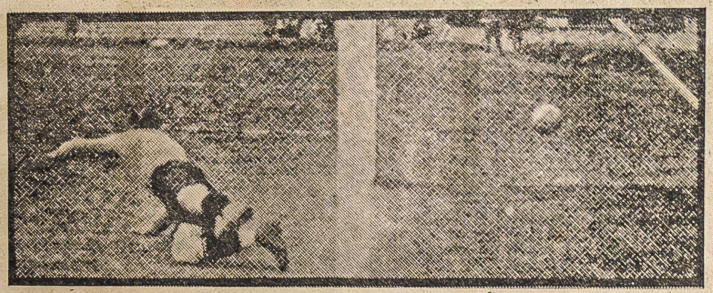

El arquero Ceriani del Wanderers, se arroja al suelo tratando de detener la bola, pero esta impulsada con regular violencia penetra a la red.

Esta escena corresponde al match realizado recientemente en Montevideo entre el Bellavista y el Wanderers.

Taller de Joyería Nacional, Grabado y Esmaltado de

Modesto Gutierres Florez

Calle del Compás de la Concepción No. 318

Presenta el nuevo modelo de anillo con diferentes colores de esmaltes y una incrustación de brillante, tal como lo pueden ver en el original.

Como también los nuevos modelos de jemelos con el monograma en alto relieve y el bisel de las letras en esmalte de varios colores.

Para ejecutar todos los trabajos la casa cuenta con maquinarias modernas, inclusive con un horno eléctrico para esmaltar, dirigido por un técnico competente para esta clase en el ramo. También se hace montajes de brillantes en platino, oro, y en plata fina con la mayor prontitud y garantía.

Además la casa cuenta con un competente relojero para la sección de composturas de relojes, a precios económicos.

SPORT GRAFICO

Lima, Sábado 22 de agosto de 1931.

EL INFORTUNADO SUCESO DEL DOMINGO

El domingo, en el match que jugaron los equipos del Alianza Lima y seleccionado del Callao, ocurrió una lamentable desgracia, que hacía tiempo no se registraba en nuestras canchas de fútbol.

Un antiguo y conocido deportista, que se ha distinguido por su entusiasmo y dedicación a los deportes, quedó imposibilitado para seguir actuando en la forma más dolorosa.

Nos referimos al accidente que sufriera Enrique Alvarez, arquero del Atlético Chalaco, mientras defendía, con éxito, la valla confiada a su custodia.

Queremos aprovechar de este deplorable suceso no para hacer acusaciones tardías, sino para poner de relieve los peligros del deporte, y la necesidad de que, quienes lo cultivan, no olviden, en ningún momento, lo indispensable que es observar estrictamente las normas de nobleza que lo rigen.

Cansados estamos de censurar, a veces con energía, el juego brusco mal intencionado, señalando nombres sin temores, porque es la única forma de hacer sentir el peso de la crítica, y evitar desgracias como la que nos ocupa, la cual, sin duda, toda la afición lamenta.

Un hombre de trabajo, padre de familia, que hace tanta falta a los suyos como al deporte, se ve inutilizado un buen día para una y otra cosa.

Y es el caso de recordar cómo es que hay quienes aplauden o incitan a unos jugadores contra otros para que se hagan daño, y cómo es que aquellos, bajo ese estímulo enfermizo y delictuoso, hacen alarde de matonerías impropias de un deportista.

Nosotros nunca hemos esperado para censurarlo que, al levantar el pie un jugador para lesionar al contrario, consiga su objeto, porque la previsión y el simple sentido común, nos ha hecho comprender, que así como la casualidad se interpuso en la desgracia evitándola, también pudo producirse, y al hacer nuestra crítica nos ponemos en el último caso.

Evitar un mal es más fácil que combatirlo cuando se ha desarrollado, y basados en este principio siempre hemos pedido la adopción de medidas severas, contra todos aquellos que visten el uniforme de deportistas sin serlo, distinguiéndose por sus deliberadas intenciones de hacer daño.

La falta de decisión de nuestros dirigentes para aplicar sanciones ejemplares, es la causa de que hayan jugadores que confunden un campo de deportes con una tambarria de matones.

No debemos esperar que la desgracia ocurrida a Alvarez se repita, para pensar en la necesidad de hacerles comprender a los falsos deportistas, que más vale la vida y la salud de un hombre que el triunfo en una competencia.

Modificaciones a las reglas del foot ball

Los referees de la Liga Argentina de Foot tBall, han comenzado a aplicar las nuevas disposiciones sobre el juego, adoptadas por The International Board el 13 de junio último y que se refieren a lo siguiente:

Cuando un jugador ejecuta mal un throw-in, otro jugador del bando adversario será el encargado de arrojar la pelota. De acuerdo con esta enmienda, queda abolido el free-kick con que antes se castigaba al equipo del jugador que había ejecutado mal el throw-in, pero queda subsistente esa pena para el caso de que el jugador que tire el throw-in vuelva a jugar la pelota sin que antes lo haya hecho otro jugador.

Otra modificación que también entrará en vigor es la que se relaciona con el carry-in y según la cual el arquero podrá dar hasta cuatro pasos manteniendo la pelota en sus manos. Si diera un quinto paso sin hacer tocar la pelota en el suelo, se le cobrará free-kick, del cual no vale goal directo.

La Fatiga Intelectual y el "Surmenaje" y el rol de la Educación Física en la Vida Escolar

En el último Curso Superior de Educación Física, celebrado en el Liceo Michelet, el profesor Latarjet, habló sobre la fatiga intelectual y el surmenage y la parte de la Educación Física en la vida escolar. Este tema, es de una capital importancia dentro de la pedagogía moderna, razón que nos induce a insertar, en este breve artículo, la opinión del eminente profesor francés.

Desde el punto de vista físico, objetivamente, después de la fatiga, hay un titubeo en el rendimiento y subjetivamente, el individuo q' no se halla suficientemente entrenado, experimenta una sensación de malestar. No se debe confundir este malestar con la fatiga originada por el esfuerzo que se desarrolla en todo trabajo. El trabajo intelectual aumenta la circulación cerebral, el trabajo físico aumenta aquella del músculo y ambos trabajos producen fatiga, estado lógico del esfuerzo, como decíamos más arriba, desarrollado en todo trabajo.

Otra cosa es el "surmenaje", estado proveniente de la falta de reposo y que provoca alteraciones intelectuales o físicas. Tanto en la educación intelectual o físicamente debe evitarse el "surmenaje" y con este objeto, debe desarrollarse en forma metódica y relacionarse, el trabajo inteletcual y físico, y que la "toilette" del cerebro y del músculo, como decía en una frase expresiva Wachmar, se haga con inteligencia, cada día.

En la vida del escolar, debe evitarse las aglomeraciones en los cursos, única manera, que el maestro pueda ocuparse individualmente de su alumno; las salas de clases deben estar bastante ventiladas; es preciso también, que la duración de los cursos no repase un máximum de 45 minutos, y "que la Educación Física del niño, esté controlada por una técnica progresiva, donde intervenga la gimnasia, los juegos y el deporte." Las Escuelas y los Liceos deben contar con amplios lugares de recreo y debe irse a una efectiva organización del deporte en la Universidad.

Naturalmente, todo esto, depende del interés que se preste a la Educación Física, cuya enseñanza debe estar dirigida por profesores competentes y entusiastas.

Actualmente los países de mayor cultura dedican todos sus esfuerzos en esta lucha emprendida para organizar las energías vitales de sus respectivos pueblos y con este fin han tenido que vencer muchos prejuicios, entre ellos, no ver en un profesor de Educación Física, solo un simple especialista, sino también, un hombre que cumple una misión nacional, porque educa al niño en la salud y salva así su raza.

Wanderers dividió honores con Bella Vista — Cuatro contra cuatro no es ventaja. Los ágiles wanderistas en pugna con los defensores auriblancos en el centro del field.

COMO SE HACE UN ATLETA DE UN CADAVER

Pablo Grabb, que posee las líneas de Apolo, fué un niño enfermo y un adolescente inválido. – Su voluntad, la gimnasia, la comida simple, el aire y el sol, lo convirtieron en un hombre de físico perfecto

Pablo Grabb, uno de los hombres de físico más perfecto que actualmente existen, abrumado por la falta de salud de los comienzos de su vida y hasta bien entrada la juventud, empezó a estudiar todos los caminos por los cuales podía fortalecer su cuerpo y hacerse un hombre sano, prescindiendo de la ciencia médica que no había conseguido con él ningún resultado favorable, hasta que logró conseguirlo.

Cayeron en sus manos algunos interesantes libros de cultura física y de higiene y se decidió a poner en práctica aquellas instrucciones que con arreglo a su triste experiencia de enfermo le parecieron que debían ser buenas. Se encontraba en tal estado de debilidad que no podía levantarse por sí mismo de sus almohadas y mandó que le pusiesen, colgando sobre el lecho, un par de anillas a la altura de sus brazos para ver si podía, poco a poco, levantarse con auxilio de ellas por sus propias fuerzas. Poco poco logró, pudiendo ser trasladado a un sillón de ruedas.

Sentado en él se pasaba largas horas junto a una ventana, viendo pasar los transeúntes y estudiando sus varias condiciones físicas. Observó que aquellos que demostraban mayor energía en sus movimientos, caminaban con la cabeza erguida, el cuerpo derecho, el pecho levantado y respiraban ampliamente, mientras que a los otros, que parecían desmadejados y decoyuntados en su manera de caminar, apenas si se les marcaba en el pecho el movimiento de la respiración.

Grabb procuraba respirar ampliamente durante varias horas al día, con las ventanas abiertas. Cada día se sentía mejor y más fuerte. Tan pronto como adquirió algo de energías, dedicó varias horas, ya fuera de su casa, a respirar haciendo al mismo tiempo algún pequeño ejercicio que le permitía su estado y reteniendo todo lo posible el aire inhalado en la región del diafragma. Este régimen le produjo en él rápidos progresos. Ya empezó a sentir gozo de vivir. En tres meses, su peso ascendió de cincuenta y ocho kilos a sesenta y cuatro.

Se trasladó a las montañas de Blue Ridge, y dedicó un año a la vida a pleno aire, a lo que pudiera llamarse la vida salvaje. Durante los seis meses de primavera y verano no usó traje de ninguna clase, pasándose horas y horas al sol y al aire. Alternaba los baños de sol con baños de agua en las fuentes naturales de las sierras.

Hacía ejercicios metódicos y caminaba leguas y leguas por los bosques y los montes, siempre casi desnudo.

Se alimentaba únicamente de frutas, de verduras y de nueces.

Fué en estas soledades donde descubrió su sistema de gimnasia higiénica que hoy se emplea con extraordinario éxito y que consiste en una combinación de ejercicios musculares y ejercicios respiratorios.

Cargaba el área de la región diafrágmica con todo el aire que le era posible aspirar por la boca y los conductos nasales y lo expelía mediante una serie de ejercicios bien estudiados. La vida al aire libre produjo en su cuerpo efectos reconstructivos, llevando su peso hasta setenta y cinco kilos, fortaleciendo sus músculos y sus huesos, no quedándole más tejido adiposo que el estrictamente necesario para recubrir sus contornos atléticos. Hoy el profesor de cultura física Grabb es considerado el hombre, físicamente, más perfecto. Mucho más que la mayoría de los profesionales de los deportes. Su cuerpo es tan proporcionado de líneas que puede compararse con el de Apolo. Su fuerza está distribuída en poderosas palancas musculares por todo su cuerpo.

Próximo a cumplir los cuarenta y cinco años, tiene energía, agilidad, resistencia y vibración juvenil, demostrando que la edad no depende de los años, sino de la higiene de la vida. No hace mucho desafió a un luchador profesional de lucha, de veinticinco años de edad. Jamás se constipa aunque se exponga a las más peligrosas temperaturas.

Rehecho su organismo, se ha dedicado a rehacer los de aquellos que se prestan a seguir sus consejos. El es la mejor propaganda de sus doctrinas. Su academia de Los Angeles es el templo donde propala sus doctrinas, que se encierran en esta máxima: "Hagan lo mismo que yo he hecho y se verán lo mismo que yo".

A ese instituto, concurren más de seis mil personas de ambos sexos. Dedican diariamente tres horas a la higiene corporal. Toman un baño de sol de una hora. Luego, un baño de agua en el mar. Hacen excursiones sobre la nieve, trasladándose a las montañas. El tabaco está desterrado por completo entre ellos. También lo están los alimentos grasosos y los alcoholes.

No hay ningún motivo, dice Grab, para que el hombre viva, por término medio, de setenta a ochenta años. Día llegará en que mediante la higiene y la cultura física, todos los hombres serán centenarios.

DEL CLUB DE REGATAS "CANOTIERI DEL CALLAO"

Son condiciones necesarias para triunfar, constancia en los entrenamientos y una buena untura para friccionarse antes y después de toda manifestación deportiva. Frotación Charcot da elasticidad y quita el cansancio.

Bordaduría Parisién

De JULIO A. ARRIETA – Virreyna No

Se trabajan estandartes civiles, militares y de iglesia. La casa tiene importación directa de las mejores fábricas de París, y las obras se hacen con materiales finos y especiales. Se remiten pedidos.

Alianza Lima vs. Seleccionado Chalaco

JUGANDO MEJOR FUTBOL Y CON MAS LIMPIEZA EL CUADRO DEL CALLAO VENCIO AL DE LIMA POR EL SCORE DE TRES GOLES A UNO

El match del Alianza Lima con el seleccionado del Callao, realizado el domingo, tuvo un resultado inesperado, en completo desacuerdo con lo que los aficionados habían pensado.

Fuimos testigos de las curiosas escenas que se producían en las calles cuando los que no habían asistido inquirían sobre su final. Muchos no le daban crédito a la noticia del triunfo de los chalacos, y no pocos repetían la pregunta varias veces, viéndoseles vacilar entre la duda y la sorpresa.

Juzgamos conveniente recordar el comentario que nos mereció la realización de este partido, a fin de que se vea que su resultado no puede constituir una sorpresa dentro de las opiniones que emitimos.

Manifestamos claramente que el Alianza Lima había comprobado superioridad sobre los demás conjuntos de jugadores locales, en forma indiscutible, desde el año pasado, a raíz de sus triunfos en los partidos pro campeonato mundial, en los que venció al combinado chalaco, a la Universidad, y al seleccionado que nos representó en el campeonato sudamericano de 1929, realizado en la ciudad de Buenos Aires. Luego que esa superioridad había sido ratificada por sus performances frente al "Bellavista", al "Hayduk" y al "Vélez Sarsfield", para coronarla brillantemente en el campeonato de selección y competencia del presente año, en el que resultó invicto, registrando un score de goals a su favor muy apreciable y sin precedentes.

Pero anotamos, al mismo tiempo, que el referido equipo del Alianza Lima, después de su mediocre performance con el Racing de Madrid, se había colocado en la situación de que no se podía confiar en sus actuaciones.

Y precisando aún más, manifestamos, con respecto al resultado del match del domingo, que si el Alianza Lima jugaba bien, como lo había hecho muchas veces, debía ganar, pero si tenía "una mala tarde", quizá empataría o perdería.

No se podrá negar que dentro de las consideraciones que nos mereció el partido, estaba claramente previsto su resultado.

El Alianza Lima jugó mal y perdió.

Si, en cambio, jugando bien, hubiera perdido, entonces para nosotros habría sido una sorpresa su derrota.

¿Por qué el Alianza Lima jugó mal?

Al respecto hay varias opiniones. Unas atribuyen su derrota al hecho de haberse encontrado con un cuadro superior, que no le permitió desarrollar su juego normal. Otras de que los jugadores no se presentaron debidamente entrenados, confiando demasiado en su capacidad técnica. Y finalmente hay quienes dudan de la seriedad de la performance del Alianza Lima.

Sobre el primer punto cabe expresar que si se admite la superioridad del seleccionado chalaco que jugó el domingo sobre el "Vélez Sarsfield", no hay nada que discutir. En este caso, habría que convenir en que el Alianza Lima perdió por haberse encontrado frente a un equipo superior que anuló su juego.

Debe ser el referido equipo argentino muy inferior al seleccionado chalaco para no haber podido anular el juego del Alianza, adjudicándose igualmente un amplio triunfo.

En cuanto a que los jugadores del Alianza Lima no se entrenaron para el partido del domingo, la tesis nos parece infundada por dos razones: 1o. porque los periódicos estuvieron acordes en informar sobre el diario entrenamiento de los jugadores de dicho equipo en el Estadio Nacional, y luego porque no fue deficiencia física la que revelaron sino técnica.

Y en lo que atañe a la opinión que pone en duda la seriedad del match, también la conceptuamos equivocada, porque no pudo ser más serio y reñido por momentos.

Los jugadores del Alianza Lima se emplearon el domingo, pero cambiando completamente su táctica. El juego de coordinación que es su principal característica, y que tantos éxitos le ha dado, brilló por su ausencia. Algo más, los delanteros no bajaron a reforzar la defensa, teniendo los backs, casi siempre, que contrarrestar solos los ataques del adversario, que no fueron pocos. A lo sumo bajaron los halfs, pero el equipo se quedaba sin línea media, o sea desconectada la defensa con la delantera.

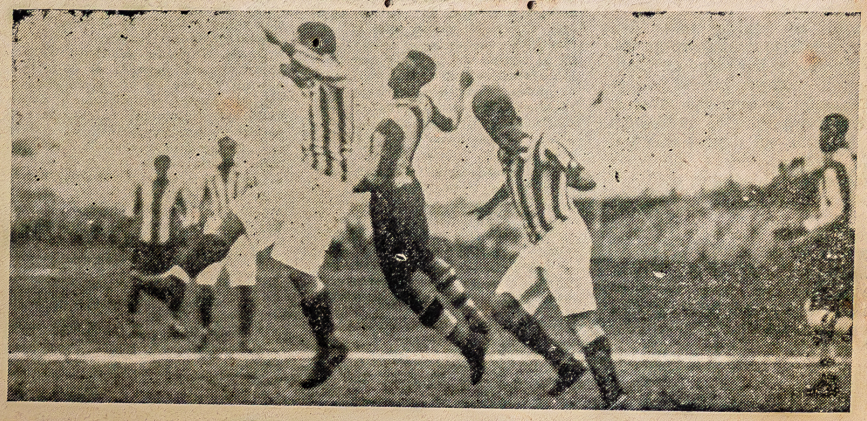

Escena del match del Alianza Lima con el seleccionado del Callao

Las pocas veces que bajaron los inters a recoger bola fue solo hasta la línea media, y no para organizar un avance combinado, sino para lucirse cada cual en el dribling, juego contraproducente que se hizo más notable en Montellanos, quien no se deshacía de la pelota hasta que no era despojado de ella por algún adversario.

El juego normal del Alianza Lima es tan conocido que difícilmente puede equivocarse al público aficionado al apreciar el cambio de su modalidad.

Como consecuencia de haber quedado la defensa abandonada a sus propios medios, Soria arreció el juego brusco y mal intencionado, con el fin de atemorizar a los delanteros contrarios, aliviándose así el enorme trabajo que sobre él y su compañero de zaga pesaba.

Esta, naturalmente, es la descripción técnica de su actuación, pero en el terreno reglamentario, Soria debió ser expulsado de la cancha ante las innumerables faltas que cometía. Y dentro de la caballerosidad y nobleza que debe existir en el deporte, este jugador merece ser descalificado.

La verdadera crítica deportiva, llamada a orientar y moralizar el deporte, según la gravedad de los hechos que le corresponde juzgar, no debe jamás hacer uso de paños tibios. Consecuentes con esta norma de conducta es que condenamos enérgicamente la actitud del mencionado jugador, creyendo que es necesario contener a tiempo su desbordamiento, aplicándole un ejemplar castigo. Con las actitudes que asume en el campo le hace daño al deporte y a su mismo equipo.

Los ataques del Alianza Lima, como decimos, carecían de coordinación, y el único goal que se anotó este equipo fue fruto de una jugada individual de Villanueva, quien penetrando por entre la defensa disparó de cerca al arco, dejando sin chance a Alvarez.

Maquilón y Saldarriaga se encontraron en el mismo sentido de la jugada. Ambos se disponían al rechazo (y en el instante preciso uno confió en el otro, momento de vacilación del que aprovechó Villanueva para posesionarse de la pelota, abriéndose paso entre los backs y disparando al arco con éxito.

Este goal fue en respuesta al que momentos antes se habían anotado los chalacos, mediante una jugada que la inició Machado, centrando la pelota, de la que se posesionó Quiroz, cediéndola a Arteaga, quien rápidamente disparó al arco batiendo a Valdivieso.

El score del primer tiempo fue de un goal por bando y en el segundo el éxito de los chalacos fue rotundo.

Un tiro de Núe, que se había dedicado a centrar, sorprendió a Valdivieso. La pelota rebotó en el filo del travesaño, penetrando a la red. El goal fue evitable, porque Valdivieso pudo desviar la pelota al corner de haber advertido la jugada.

Consecuencia del dominio y mejor juego de los chalacos, acrecentado por el entusiasmo, fue el tercer goal que obtuvieron por intermedio de Arteaga, con el que quedaba decretada la aplastante derrota del Alianza Lima.

Faltaban algunos minutos para la terminación del match, y los jugadores del Alianza Lima intentaron reaccionar arreciando e ataque, pero era ya tarde. Encontraron a los defensores en sus puestos, decididos a mantener su triunfo, por lo que hubieron de convencerse de la inutilidad de sus esfuerzos, conformándose con entretenerse disparando la bola por alto, a más no poder.

Algunos espectadores pidieron a los futbolistas chalacos que arrojaran la pelota al out, pero esos honores de reconocimiento de superioridad, no los merecía el Alianza Lima, porque si hubo un equipo que se mostró el domingo superior en el campo fué, precisamente, el vencedor.

EL ACCIDENTE A ALVAREZ

Víctima de las circunstancias y del equivocado concepto que algunos jugadores tienen del deporte, fue Alvarez. Resultó con una pierna fracturada.

En los últimos momentos del match se apoderó de los delanteros del Alianza la obsesión de descontar las ventajas del adversario, empeñándose en batir al guardavalla. Esta fue la circunstancia que originó el accidente a Alvarez. El móvil fue posiblemente colocar un goal, pero revela ignorancia el hecho de creer que esto debe conseguirse a cualquier costa, inclusive con el sacrificio de un jugador.

Se ha discutido mucho acerca de si fue casual o mal intencionada la carga de Villanueva al arquero. Nosotros creemos que esto no es lo más importante, porque en uno y otro caso el resultado es el mismo.

La falta, en nuestro concepto, existe de todos modos, bajo el doble punto de vista reglamentario y deportivo.

El reglamento prohibe terminantemente las cargas peligrosas en el fútbol, especialmente al arquero. Y deportivamente no se puede admitir que por el solo hecho de colocar un goal se exponga a un jugador a sufrir serios peligros.

No tuvo razón, por consiguiente, el jugador Villanueva, para atacar a Alvarez con el desgraciado resultado que todos tenemos que lamentar.

Acusarlo de premeditación en esta grave falta es cosa que nosotros no podríamos hacer honradametne. Creemos que solo las personas que estuvieron cerca del arco, donde se produjo el accidente, están capacitadas para pronunciar al respecto su veredicto. Los detalles de una jugada en pelotera no siempre es posible poder precisarlos desde las tribunas del medio de la cancha, donde se sitúan los redatores deportivos. Por eso nos ha llamado la atención leer las afirmaciones hechas en los diarios sobre el particular, cuyo origen suponemos sea de testigos apasionados, por las contradicciones que se advierten.

Para unos Villanueva le dió un planchazo intencional a Alvarez, y para otros se enredaron las piernas de ambos, circunstancia en que se produjo la fractura. Resulta curioso, por lo mismo, que un solo hecho haya sido visto de distintos modos, lo que revela que no todos los que han informado a los periódicos han visto, o vieron mal.

Creemos que no es honrado dar falsos testimonios, y de que siquiera en los momentos de dolor que produce una desgracia como la ocurrida a Alvarez, es necesario despojarse de la pasión que engaña.

Por eso, situándonos en el justo medio, encontramos que la actitud de Villanueva merece condenación, porque mal intencionada o no, de todos modos constituyó una carga peligrosa al arquero, prohibida por el reglamento, y por el principio de caballerosidad que obliga a no atacar al adversario que no está en condiciones de defenderse en la misma forma.

De los once jugadores que actúan en un equipo, el arquero es el más débil. Es el jugador de sacrificio. No puede hacer uso sino de las manos, y antes que cuidarse él, tiene la responsabilidad de no dejar entrar la pelota al arco, aun cuando sea con sacrificio de su vida. Su consigna es la del centinela que muere, pero no se rinde.

LO QUE FUE EL PARTIDO

Ya hemos expresado que el Alianza Lima no hizo el domingo el juego de coordinación que es su característica, restándonos manifestar como jugó el seleccionado chalaco.

Patentizando nuestra impresión sobre el juego del seleccionado, debemos decir que hace algunos años que no vemos jugar mejor a un equipo del Callao, por lo que hace a la demostración de técnica.

El pase largo y las incursiones aisladas, fueron sustituídas por el pase corto y el juego de coordinación.

Y no sería justo destacar la actuación de uno solo de los jugadores, porque todos estuvieron en el mismo plano de eficiencia, inclusive el jugador Dañino que superó sus anteriores actuaciones.

Alvarez, hasta el momento de sufrir el accidente a que nos hemos referido, había tenido intervenciones muy oportunas y eficaces.

Los backs Saldarriaga y Maquilón, tuvieron una magnífica actuación, neutralizando los ataques, generalmente aislados, de los delanteros del Alianza Lima. Y lo propio cabe decir de la línea media, formada por Ribero, Dañino y Salas, quienes se mantuvieron en constante entendimiento con los backs y delanteros, constituyendo un verdadero eje en la acción del conjunto.

Y en cuanto a la línea delantera, formada por Machado, Quiroz, Gamarra, Arteaga y Núe, desarrolló un magnífico juego de pases cortos, poniendo a la línea media del Alianza Lima en la situación de no poder contener sus avances, generalmente bien armonizados.

En suma, el seleccionado chalaco hizo un buen partido, superando en mucho al juego del Alianza Lima, al punto de que mereció triunfar por un mayor score al de tres goals a uno que se anotó a la terminación del match.

Cabe reconocer, por lo tanto, que el interés del partido radicó exclusivamente en el juego del seleccionado chalaco, porque el del Alianza Lima,

DAMOS 1000 GRAMOS POR UN KILO

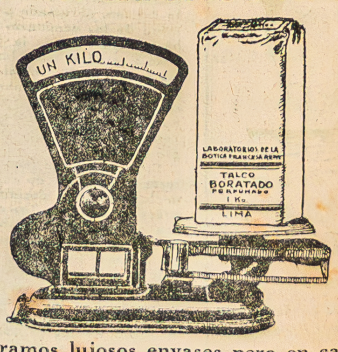

No cobramos lujosos envases pero en cambio damos el mejor talco Boratado, perfumado, Bitamizado, tan necesario para masajes, baño, después de afeitarse, etc. COBRAMOS 0,70 Cts. EL CUARTO DE KILO y 2.50 EL KILO

Obsequiamos una práctica polvera para usarlo.

Botica Francesa REMY (Mercaderes

Los encuentros de Fútbol Pro-Fondos para la concurrencia del Perú al Sudamericano

Mañana se iniciarán los encuentros organizados por la Federación Peruana de Fútbol, cuya finalidades arbitrar fondos para la concurrencia de nuestros equipos representativos al Campeonato Sudamericano de Fútbol.

Sobre el fondo de este asunto expresamos nuestros opinión en comentario aparte, limitándose aquí únicamente a refirirnos a los encuentros mismos.

Se han formado los equipos rojos y amarillo. El rojo será integrado por jugadores del Callao y el amarillo por los componentes del Sporting Tabaco, según se verá en la composición de los equipos que publicamos.

En el boletín de la Federación se menciona únicamente este partido, sin hacer referencia a los demás equipos que participarán en el torneo.

Se habla de la resistencia que opondrán los equipos del Alianza Lima y la Universidad a jugar partidos de beneficio en los cuales, según nos han informado, percibirán el 50 por ciento de los ingresos. De ser esto así, se desprende que los mencionados equipos pretenden seguramente una mayor utilidad, porque de otro modo no se explicaría su negativa a participar en el torneo, cuyo producto bien puede aplicarse a la concurrencia de nuestro país al Campeonato Sudamericano, o a la contratación de un entrenador y el campeonato Nacional.

Nos parece que teniendo participación en el 50 por ciento de los ingresos de los partidos, los equipos concursantes no hacen sino contribuir con parte de sus utilidades a la satisfacción de fines del deporte mismo. Y en cuanto a la aplicación que dan a las sumas que perciben en partidos internacionales o locales de interés, no se ve traducido en ninguna obra de bien para el deporte, com sería, siquiera un campo de fútbol propio.

Respecto al interés del partido de mañana, nos parece prudente esperar que lo diga su desarrollo.

Se relaciona con el espectáculo de mañana a que nos referimos el siguiente boletín de la Federación Peruana de Fútbol:

FEDERACION PERUANA DE FUTBOL

Pase No. 46 — Domingo 23 de Agosto de 1931. — Estadio Nacional

Primera fecha del torneo profondos organizado por la Federación con fines a la preparación del equipo que ha de representarla en el próximo Campeonato Suramericano.

1 y 20 p. m.—Campeonato de promoción a primera división.
Hidroaviación vs. Juventud Perú
Referee, señor López Cárdenas.

3 p. m.—Partido amistoso entre equipos infantiles.
Juventud Perú, (equipo canillitas) vs. Sporting Tabaco.

Dos tiempos de quince minutos cada uno.

Valdivieso a pesar del esfuerzo que realiza no puede impedir que la bola penetre a la red, señalando uno de los goals del seleccionado chalaco

Referee, señor Caros Herrera.

3 y 40 p. m.—Partido amistoso entre equipos de primera división.
Equipo Rojo vs. Equipo Amarillo.
Referee, señor Alberto Benites.
Linesmen, señores López Cárdenas y Herrera.
Delegado, señor Luis Marrou.
Médico, doctor Aurelio Bao.
Masajista Juan Delgado.

El equipo Rojo estará constituído en la forma siguiente:
Teodoro Bottetano; Alfonso Saldarriaga y Antonio Maquilón; Máximo Ballesteros, Porfirio Montellanos y Santiago Ulloa; Fermín Machado, Alejandro Quiroz, Delfín Gamarra, Isaac Arteaga y José Comena.

El equipo Amarillo estará constituído en la forma siguiente:
José Pardón; Juan Camba y Rodolfo Ortega; Honorato Charun, Miguel Cantos y Eduardo Sayers; Manuel Nalvarte, Augusto Lizarbe, Luis Soria, Juan Bulnes y Víctor Pasache.

PRECIOS:

Primera ... ... S/.	1.10
Segunda ... ... „	0.50
Preferencia ... . „	1.10

(Incluído el impuesto municipal).

RESULTADO DE LA PRIMERA ETAPA DEL CAMPEONATO DE PROMOCION

El resultado de la primera etapa del campeonato de promoción a primera, que se realizó el sábado pasado, dejó mucho que desear en lo que atañe al lucimiento de los partidos.

Si fuera a juzgarse la capacidad de los equipos concursantes por las perfomances que rindieron, habria que convenir en que ninguno merece militar en la primera división.

Parece que los jugadores no le hubieran dado importancia a los primeros matchs, porque no solo revelaron falta de técnica, sino de entusiasmo.

Al repecto, no podría hacerse ninguna excepción; todos los equipos jugaron mal, quizá unos peor que otros.

Hay equipos como los del Miguel Grau y Juventud Perú que denotaron carecer de nociones del juego asociado y no se sabe que cosa es lo que han aprendido sus jugadores de todo lo que han visto.

Vimos a los jugadores del Miguel Grau que eran incapaces de organizar un solo avance. Los halfs, en lugar de pasar la pelota a un compañero, la arrojaban fuertemente hacia adelante, por lo q' siempre iba a caer a los pies de los backs contrarios que la despejaban con fuertes shots. Los delanteros, por otra parte, apenas se posesionaban de la pelota, se iban con ella en dirección al arco, y no la soltaban por su propia voluntad con el fin de cederla al compañero mejor situado, sino que esperaban que se la quitara algún contrario.

Es verdaderamente lastimoso que después de más de 30 años que se juega fútbol en el Perú, hayan equipos que aspiran a la primera división, cuyos jugadores revelan completa ignorancia del modo como se practica este deporte.

Es necesario imponerle a los jugadores la práctica del verdadero fútbol, y por eso precisa la autoridad de un entrenador que urge sea contratado, para hacer la limpieza de tanto elemento incapacitado que no hacen sino estorbar el paso a los que poseen condiciones para destacarse.

En los equipos de intermedia que vimos jugar el domingo, solo hay a los sumo, dos o tres jugadores en cada uno que merecen ser calificados como tales. Los demás no conocen el A B C del fútbol que es el juego asociado.

Si los equipos que toman parte en el torneo de promoción no mejoran su juego en los próximos encuentros, tendremos que opinar en el sentido de que no debe ninguno de ellos militar en la primera división.

RESULTADO DE LOS PARTIDOS

En un match carente de interés empataron por el score de un goal por bando los equipos del Círcolo Sportivo Italiano y Association Ciclista.

El Tennis y el Progreso en un encuentro reñido, en el que dominó el Progreso, también empataron por el score de un goal.

Hidroaviación empató igualmente con el Sucre, pero sin score, porque el goal que colocó el primero de los citados equipos, fué cuando se había vencido el tiempo reglamentario del primer período de juego. Al referee se le interrumpió el reloj, hecho que fué comprobado, mereciendo que el presidente de la Federación, doctor Basadre, a quien consultaron los jugadores del Sucre, los manifestara que el goal sería considerado nulo, como efectivamente lo es por haber sido ejecutado fuera de tiempo.

El único equipo que triunfó fué el Juventud Perú en su match con el Miguel Grau, por el score de un goal.

Cabe esperar una reacción de los jugadores en las próximas competencias, porque no es posibles admitir que aspiren a la primera división sin estar a tono con la calidad de juego que requiere esta categoría.

aparte de su falta de técnica, se distinguió por la brusquedad.

Indudablemente que habría sido mucho más interesante que el buen juego se hubiera desarrollado por ambos bandos, pero no sucedió así, cayendo batido el equipo del Alianza Lima sin haber acudido a sus reservas de técnica que sacó a relucir frente a equipos extranjeros en otras oportunidades.

La tesis de que un equipo juega mal cuando su contendor juega bien no está respaldada por la lógica ni por los hechos. Estamos cansados de ver en Lima partidos de fútbol interesantes en que los equipos contendores jugaron igualmente bien, o a lo sumo uno mejor que el otro, pero ninguno mal.

Y la mala actuación del Alianza Lima radicó en haber cambiado su táctica de juego, sin causa explicable a primera vista, desde que sus éxitos los debe no a la acción individual de sus elementos, sino del conjunto.

Por lo que hace al seleccionado chalaco, sugerimos la conveniencia de que el equipo que jugó el domingo no se desarmonice, variando su composición, sino que, por el contrario, debe procurarse mantenerla, a fin de que sus componentes puedan perfeccionar el entendimiento que demostraron.

En esta forma cada vez podrá ir adquiriendo mayor trabazón, haciendo posible revivir el interés y el colorido que tuvieron en época pasada las luchas por la supremacía en el fútbol entre Lima y el Callao.

Se realizaron dos encuentros preliminares, el primero entre los equipos del Sport Boys y el Alianza Marañón, y el segundo entre los cuadros infantiles del Alianza Lima y del Atlético Chalaco.

Demostrando superioridad, técnica, por su mejor juego de pases, venció el Sport Boys al Alianza Marañón, por el score de tres goals a cero.

Los infantiles del Atlético Chalaco vencieron a los del Alianza Lima por un goal a cero, renunciando a un tiro de penal por haber el encargado de ejecutarlo impulsado suavemente la bola a las manos del arquero

Dice "El Comercio" sobre este encuentro:

"Después cuando finalizó el match, los "fanáticos de la tribuna de segunda silbaron a los vencedores y en cambio aplaudieron a los vencidos. Con eso no hicieron sino demostrar su incultura deportiva denunciaron estar "adoloridos" por la derrota sufrida por sus festejados".

Es de lamentar que el redactor deportivo de "El Comercio" no se haya dado todavía cuenta de la cultura e imparcialiad del público aficionado nuestro.

Las rechiflas al equipo infantil del Atlético Chalaco fueron producidas, a causa de estar integrado por cuatro o cinco jugadores juveniles, o con apariencia de tales por su tamaño.

Si se hubiera fijado u oído que de esa misma tribuna se pifió al Alianza Lima antes y después de su match del domingo, y que en cambio se aplaudió a los jugadores del Callao por su buena performance, se habría dado mejor cuenta de que el público es justo y de q' no distingos regionalistas, inclinando siempre sus simpatías al lado del débil o del que juega mejor.

AMATEUR.

NUEVO CAMPO DE FUTBOL

Mañana se inaugurará un nuevo campo de fútbol en esta capital, situado entre las avenidas Alfonso Ugarte y Progreso, cuyas dimensiones, según se nos ha informado, son las reglamentarias.

Sabido es que en esta capital se carece de campos apropiados para la práctica del fútbol, lo que da lugar a que los pocos existentes, no alcancen a satisfacer las solicitaciones de que son objeto por numerosos equipos.

Este nuevo campo ha sido denominado "Perú" y mañana se estrenará con la realización de una serie de partidos, previo la ceremonia de inauguración, con cuyo motivo han circulado numerosas esquelas de invitación.

Tiene la ventaja este campo de estar cerca del centro de la ciudad, lo que ha de facilitar la concurrencia de los jugadores y aficionados.

Creemos que si bien esta nueva cancha viene a satisfacer en parte una necesidad, precisa proceder a la construcción de otros, con cuyo objeto la Federación debe estimular este género de iniciativas, programando en ellos parte de algunos de los partidos oficiales de intermedia, segunda o tercera división.

Los matchs que se realizarán mañana en el nuevo campo "Perú" son los siguientes:

A las 8 a. m. — Soledad (reserva) versus Deportivo Cavour.

A las 9 a. m. — Peruvian Boys versus Sportivo Mapiri.

A las 10 a. m. — Scheuch versus Fabri.

A las 11 a. m. — Sporting Gráfico Tabaco vs. Almagro Barranco No. 1.

A las 12 m. — Centro Sportivo Hípico versus Centro Amateur.

A la 1 p. m. — Sport Alianza San Martín versus Liga de las Naciones.

A las 2 p. m. — Centro Sport Inca versus Luxardo Magdalena.

A las 3 p. m. — Juventud Soledad versus Juventud Gloria.

A las 4 p. m. — Sport Huáscar Barranco versus Sportivo América Star.

A las 5 p. m. — Centro Sport Libertad versus Grillen.

RESULTADO DE LOS ULTIMOS ENCUENTROS DE BOX PROFESIONAL

No sigue su curso normal de éxitos los espectáculos de box profesional que se han venido organizando. Ya comienzan las fallas. El domingo no se cumplió el match de mayor interés que se había anunciado entre los pugilistas Carrasco y Rivera, por enfermedad del primero hecha conocer a última hora en un cartelón que se colocó en la puerta del Ring Estrella y que no todos los que ingresaron a él advirtieron.

No sabemos si la enfermedad que impidió a Carrasco presentarse al ring, la adquirió la víspera de su encuentro, lo que sería raro, pero de otro modo debió anunciarse en los diarios la modificación del programa, a fin de que el público no se viera defraudado en sus expectivas, protestando, como lo hizo, con sobrado motivo.

La primera pelea se realizó entre Olea y Loayza, venciendo el primero por puntos, y después de demostrar mayores conocimientos del boxeo que su adversario.

En el segundo match realizado entre Mejía y Cossío, fué interesante por el derroche de conocimientos que hicieron ambos, superando Mejía, por lo que se adjudicó el triunfo por puntos.

El debut de Trullen como profesional fue afortunado, pues logró poner K. O. a Meléndez en el primer round, después de un violento cambio de golpes.

En lugar de Carrasco fue designado Jiménez como contendor de Rivera. Este encuentro terminó en la quinta vuelta con la derrota de Jiménez por esponja. Demostró coraje, pero su inferioridad técnica justificó el triunfo de Rivera.

EN EL RECRO LIMA

Programa de los matchs que se realizarán en este terreno el domingo 23.

9 a. m. — Alianza Mapiri versus Unión Guadalupe (Equipos B).

10 a. m. — Centro Sport Sara-Sara versus Unión Tauca.

11 a. m. — Segunda fecha del Campeonato por la Copa América. Unión Nicolini versus Once Amigos Arica

12 m. — Círculo Guadalupe versus Juventud Pampas.

1 p. m. — Juventud Wáshington versus Unión Sportivo Sauce.

2 p. m. — Sport Valencia versus Deportivo Victoria

3 p. m. — Júpiter F. B. C. versus Sport Huandoval

4 p. m. — B. A. P. Lima versus Sport Perú.

5 p. m. — Atlético Ucayali versus Unión Guadalupe.

Delegados de turno: Once Amigos Arica; Sport Valencia; Deportivo Victoria y Unión Guadalupe.

El domingo 16 del presente se dió comienzo al Campeonato por la Copa América organizado por los concesionarios del Recreo Lima. El resultado de la primera fecha ha sido el siguiente:

Unión Guadalupe versus Unión Nicolini. Empataron a 1 goal por bando.

Atlético Ucayali versus Once Amigos Arica. Ganó Ucayali 3 a 1.

Círculo Gudalupe versus Sport Valencia. Ganó Guadalupe por 2 a 1 goal.

Juventud Pampas versus Deportivo Victoria. Empataron a 1 goal.

Wáshington versus Júpiter F. B. C. Ganó Wáshington 2 a 1 goal.

Unión Sauce versus Sport Huandoval. Ganó Sauce por 1 goal a cero.

Por la calidad de los clubs concursantes el torneo promete ser muy interesante.

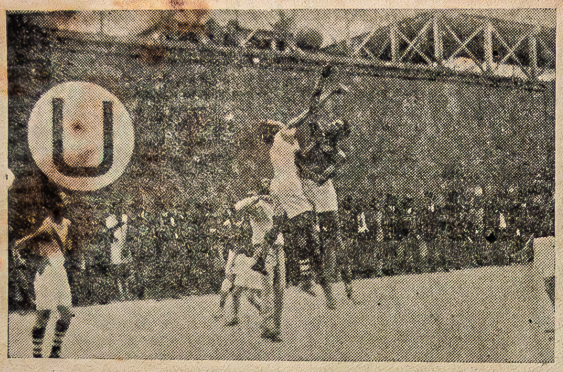

Los noveles del "Naranjos" y "América"

BASKET-BALL

Los espectáculos del sábado y domingo.—El Lindbergh derrota a la "Y. M. C. A." y el cuadro "A" de la Universidad al B. de la misma.—Un estrecho triunfo del Longo sobre el Naranjos. — Hay que evitar el abuso del cuerpo. — Una sugerencia.

Entre las consideraciones que nos sugiere el desarrollo de los últimos partidos presenciados, una de las más importantes es la necesidad de combatir el "abuso" que hacen del cuerpo alguno jugadores. El basket-ball es juego de destreza, de inteligencia; y si bien la fortaleza física es uno de los factores que influyen en las performances, esa ventaja sólo debe utilizarse dentro de los recursos lícitos que permite el reglamento, y no explotarse, como hemos observado en muchas oportunidades, como el recurso decisivo para conseguir el triunfo, al amparo de la condescendencia de algunos referees.

Particularmente, en la categoría de Noveles, donde los equipos son más disparejos por ser única condición exigible la de no haber participado en años anteriores en espectáculos públicos, se hace más necesaria esta campaña. Al lado de cuadros livianísimos, como el Longo, el Naranjos y otros, hay quintetos de mucho peso, como los de la Universidad, Textil Victoria y América Chorrilos, etc; y si se les permite a éstos el empleo inmoderado del cuerpo se establece un handicap apreciable, aparte de los peligros que pueden derivarse de las actitudes violentas. Claro está que no puede exigirse el abandono de la ventaja física; pero no tiene justificación, dentro del concepto deportivo aquellas sacudidas para quitar la pelota, las echadas encima del caído ó las entradas violentas, contando con la mayor corpulencia.

Ojalá que esta advertencia sea tomada en cuenta, no solo por los Referees, llamados a sancionar las faltas, sino por los propios jugadores de basket-ball, en quienes conocemos el alto espíritu deportivo, para que, dejando de lado el entusiasmo exagerado controlen un poco sus actos y no incurran en actos de brusquedad injustificables.

Otra sugerencia y ésta dedicada a los miembros de la Comisión de Campeonatos, es la de meditar en el nombramiento de los Referees encargados de dirigir los futuros encuentros. El Campeonato se presenta reñido en todas las categorías, excepto la de la 1a. división, siendo difícil pronosticar los cuadros que resultarán vencedores; pues algunos quintetos con entusiasmo encomiable se han superado, obteniendo éxitos que les dan chance para aspirar a la consagración máxima, en tanto que otros no han respondido a las expectativas de sus partidarios. En estas condiciones, bien puede suceder que si se nombra Referee al jugador de una institución, interesado en que pierda tal o cual otra, porque así le conviene a aquella que forma parte el interés muy humano, lo lleve a banderizarse, dando motivo para que se produzcan conflictos.

Nos anticipamos a declarar que reconocemos la honradez e imparcialidad con que hasta ahora están procediendo los Referees, explicándonos sus errores porque nadie es infalible y en muchos casos por la naturaleza de los partidos; pero conviene ser previsores, sobre todo por el resultado incierto del Campeonato, cuyo éxito nada debe enturbiar, lo que podría suceder de nombrarse Referes pertenecientes a instituciones interesadas.

No se nos oculta que será difícil encontrar personas ajenas a los intereses en juego; pero en última instancia, podría escojerse a elementos de clubs, descartados de la posibilidad de vencer en las categorías a que se refieran los matches. Esperamos que se tenga en consideración esta sugerencia.

No tuvieron el brillo esperado los partidos que por el Campeonato de 1ra división se realizaron en el Estadio Nacional; hecho sensible, por ser una de las pocas oportunidades que se brindaba a numerosos jugadores para recibir las lecciones de los "cracks", ya que los encuentros de esta rueda fueron divididos para sábado y domingo.

El primer encuentro corrió a cargo del Lindbergh y de la Y. M. C. A, no se distinguió por la técnica exigible en quintetos de la categoría superior; pero hubo derroche de entusiasmo y su desarrollo fué reñido, triunfando el primero por 18 puntos contra 15 de los contrarios.

Los "aviadores" no efectuaron una performance en armonía con sus antecedentes. Desconcertados al principio se dejaron superar por el puntaje por los "cristianos", para reaccionar solo a mediados del match. Posiblemente influyó en su defección en esta etapa del juego, la falta de Lazo, reemplazándolo por Acosta ,a quien un error de los dirigentes ha llevado a categoría superior a sus condiciones. Felizmente, los estímulos de sus partidarios levantaron la moral y pudo anotarse un triunfo inesperado, pues todo parecía anunciar su derrota.

El equipo de la "Y" se resiente de la falta de dirección técnica, a la que atribuímos, exclusivamente, su fracaso del domingo. Se hacen cambios frecuentes de jugadores sin razón que los justifique; así, por ejemplo, en el último match se reemplazó a González y a Illif en momentos en que actuaban bien como que tenían mayor número de puntaje para dar cabida a otros jugadores de menor capacidad, que debilitaron el cuadro, permitiendo a los del Lindbergh reaccionar.

Los jugadores de reserva tienen por objeto reemplazar a aquellos que dén muestras de agotamiento o no respondan a las exigencias del juego, por estar en un mal día. Discrepamos, por consiguiente, de la errada creencia de que todos los inscritos deben participar en el encuentro, porque con esto solo se consigue desarmonizar las líneas, con mayor razón cuando están actuando bien, desde que es difícil que todos tengan igual entendimiento. Nos parece que si el domingo la "Y" no incurre en este error, se hubiera anotado un victoria, que ya hace tiempo que merece su entusiasmo y corrección deportiva.

Actuaron por el Lindbergh; Chirichigno, Loyola, Quino y Acosta; y por la "Y": Evans, Illif, Rodríguez M., González, Rodríguez C., Carrizales, Muñoz, Risso y Valderrama y sirvió de Referee el Sr. V. González desempañándose con acierto.

Anotamos aquí, porque actos de esta naturaleza deben divulgarse para que sirvan de ejemplo la actitud correcta del jugador Illif, quien al observar que uno de sus partidarios tachaba en forma inconveniente la actuación del Referee, le increpó su conducta, negándole el derecho de discutir la autoridad de éste.

El partido entre los quintetos A y B. de la Universidad había despertado interés entre los aficionados, por ver hasta donde llegaba la capacidad de éste, no faltando algunos que le daban opción para derrotar al compañero de colores y categoría. Fatalmente, el match no respondió a las expectativas. Un ligero equilibrio de acciones al comienzo permitió empatar el puntaje; pero cuando los "maestros" comenzaron a desarrollar su buen juego, pudo constatarse el fracaso de la defensa rival: Cárdenas comprobó su incapacidad para actuar en la división superior y Fiek, que estuvo en un mal día, fué impotente para contener a los delanteros contrarios; de modo que el "potrillo" sin que nadie lo contuviera, se anotó las canastas que le vino la gana.

Aún teniendo en cuenta el handicap que concedía, por la ausencia de J.C. Godoy, no es una victoria que pueda enorgullecer su record la conseguida el domingo por el equipo A. de San Marcos. Reveló sí, que sus componentes se encuentran en forma y que ya no cifran sus esperanzas de triunfo en el prestigio de que gozan merecidamente.

El cuadro B. solo tuvo breves destellos de buen juego, quizá debido a la falta de Burga. La defensa no pudo, en ningún momento, defender con eficacia su basket, a lo que se debe la diferencia de puntaje, que pudo ser mayor; y contribuyó a deslucir más el match, el juego brusco empleado por alguno de sus componentes, por efecto de la costumbre más que de la mala intención. Teniendo en cuenta las circunstancias apuntadas, es que no queremos establecer una línea de comparación con la perfomance del Flecha frente al mismo rival, que ratificaría la superioridad del quinteto de La Victoria.

Jugaron por el equipo A.: Monfoya, De las Casas, Godoy M., Sánchez y Venegas; y por el B.: Cárdenas, Vílchez, Fiek, Razzeto, Arce y Parker.

Sobre al arbitraje queremos hacer una reflexión: corrió a cargo de Mr. Johnnson, quien tuvo algunas fallas como pudieron constatar los asistentes. Si esto sucedió tratándose de persona cuya autoridad es indiscutible, no es lógico que nuestros aficionados exijan de los modestos Referees nacionales que no tengan algún error y mucho menos que lo atribuyan a propósitos deshonestos.

El sábado se realizaron en distintas canchas algunos partidos, correspondientes a la fecha, siendo el programa más interesante el llevado a cabo en el gimnasio Universitario, que resultó estrecho para la numerosa concurrencia.

De los encuentros resultó más del agrado del público, efectuado por el Deportivo Naranjos con el Longo, 2da. división, que fué reñido y entusiasta, decidiéndose el triunfo por un penal en los últimos momentos.

Los equipistas de don Pancho Garvizo realizaron una de las mejores performances de la temporada, al decir de quienes los han seguido en su actuación. Demostraron bastante entrenamiento y la comprensión natural de quienes hace tiempo actúan juntos y con rivales de consideración, lo que unido a su buen juego y fortaleza física les valió un bonito triunfo.

El quinteto de Naranjos hizo una buena performance. Suplendo su falta de peso y de cancha con entusiasmo y algo de técnica, logró equilibrar las acciones durante todo el encuentro, no obstante tratarse de un contendor bastante fogueado y de prestigio reconocido, cosechando repetidos aplausos del público, que premió sus esfuerzos. Breves minutos antes de concluir el match parecía que el triunfo sería suyo; pero un notable tiro de Bejarano igualó posiciones y una falla del Referee Jané, explicable por su propósito de evitar el juego brusco, dió la victoria al victoria al Longo.

El match Deportivo Naranjos y Longo Club

EL CAMPEONATO FEMENINO DE VOLLEY BALL DE SEGUNDA DIVISION

Se efectuó la tercera fecha el sábado 15 por la mañana en el court número 2 del Stadium Nacional, jugándose cuatro partidos.

Primer Partido. — Huascarán vs. Iris. Duró tres games. La competencia fué interesante y debido al entusiasmo y mejor preparación las equipistas del Iris se hicieron del triunfo por el siguiente score: 16—10—15 por 14—15—13 que llegaron hacer sus contendoras; sobresaliendo por su mejor juego las hermanas Reyna por el Iris y la señorita Eugenia Aspitanter por el Huascarán.

Segundo Partido — Progresista vs. Femenil Callao. Fué fácilmente ganado por el primero de los nombrados, debido a su mayor juego. El score arrojó el siguiente puntaje 15—15 a favor del Progresista por 0—? del Femenil.

Tercer Partido. — Sport Garden versus San Martín. Fué un partido poco interesante debido a que el San Martín no jugó como lo sabe hacer, demostrando poco interés, al extremo que las jugadoras se llevaron discutiendo el mal juego que hacían siendo 5 las que se presentaron en el primer game; una de ellas se retiró al segundo, quedando solamente cuatro, por lo cual fué fácil su derrota. En cambio las del Garden con más entusiasmo se hicieron del triunfo por sus buenos pases y fuertes boleos que desconcertaron a sus jugadoras, siendo el score el siguiente: Garden 15—13—15, San Martín 10—15—4.

Cuarto Partido. — Manzanilla versus Atlético Rosario. Este partido se hizo demasiado pesado por la falta de decisión de las jugadoras de ambos bandos. El público optó por retirarse quedándose solamente en el campo los dirigentes de la Federación y las jugadoras que de cualquier manera terminaron este partido. Al principio que se creyó que el Manzanilla ganaría porque comenzó a acumularse puntos por medio de fuertes saques, pero viendo que sus contendoras no correspondían se contagiaron de esa apatía, perdiendo un partido que lo tenían ganado. Siendo el score el siguiente: Rosario 15—15—15 Manzanilla 15—13—9.

CUARTA FECHA

Se efectuó el domingo 16 por la mañana en el cuort No. 3 del Stadium Nacional. Siendo las 10 a. m., se dió comienzo al primer partido pactado entre los equipos del Iris versus Progresista el cual fué uno de los mejores que se vieron, efectuados en el campeonato de segunda división.

Después de interesantes lances de parte de ambos equipos, triunfó por su mejor juego el Progresista por el score de 15—15 a 12—3 que hicieron sus rivales.

Segundo Partido — Atlético Rosario versus Femenil Callao. En esta fecha las equipistas del Femenil hicieron una mejor presentación, perdiendo por escaso margen de puntos. El score fue: Rosario 15—15, Femenil 10—11.

Tercer Partido. — Garden versus Huascarán. Este partido hubiera sido interesante si las jugadoras del Garden no se hubieran puesto nerviosas al ser hostilizadas por la barra, hecho censurable que no tiene razón de ser en el deporte.

Fué en esta forma que el Huascarán aprovechó de tener una gran barra a su favor, de ir acumulándose puntos por medio de saques ganando en consecuencia el partido por el score de 11—15—15 a 15—11—1 que hicieron sus contendoras.

Cuarto Partido. — Manzanilla vs. San Martín. Este fué un partido muy pobre de acciones imponiéndose el San Martín por 15—15 a 1—4 que hizo el Manzanilla.

Hoy sábado a las 2 y media en el court del Stadium Nacional se efectuará la quinta fecha de este campeonato con el siguiente programa:

1º — Progresista versus Sport Garden.

2º — San Martín versus Atlético Rosario.

3º — Femenil versus Iris

4º — Huascarán versus Manzanilla.

Domingo a las 9 y 30 a. m. — Sexta Fecha. — 1º Huascarán versus Progresista; 2º Rosario versus Iris; 3º San Martín versus Femenil y 4º Manzanilla versus Garden.

EMPIRICO.

EN EL COURT DEL ATLETICO GASTAÑETA

Mañana domingo a las 2 p. m., se efectuará en este court una fiesta deportiva a beneficio del departamento de foot ball del Club Atlético Gastañeta. Habiendo prestado su concurso desinteresado los primeros equipos de basket ball del Charles Lindbergh del Deportivo Naranjos y las instituciones femeninas de volley ball Princesa Mafalda, Atlético Yankee, Femenil Esmeralda, Atlético Manzanilla.

Se ha confeccionado el siguiente programa:

1º — 2 p. m. Basket ball masculino. Tercera División. Naranjos vs. Gastañeta.

2º — Volley ball femenino. Esmeralda versus Manzanilla.

3º — Basket ball. Primera división. Lindbergh versus Naranjos.

4º — Volley ball. Malfalda versus Yankee.

Integraron el Longo: Giampietri, Bejarano, Alcardi, Reyes, Altrista y Bonifaz S.

En el comienzo del espectáculo el equipo de Noveles del Naranjos bajó de su pedestal de invicto al del América, pese a la diferencia de peso, aprovechando del escaso tiempo de juego; pasando en consecuencia, a encabezar el grupo de su categoría.

BONIFACIO

DE BILLAR

Como ofrecimos a nuestros lectores en nuestra anterior edición, vamos a tratar de dar algunos consejos prácticos a los aficionados que deseen mejorar su juego. Nadie ignorará que el deporte del billar está muy difundido en todo el Perú y que el número de las personas que lo practican es verdaderamente respetable. Sin embargo nuestra capital, a pesar de contar con numerosos salones de billar públicos, no puede vanagloriarse de poseer siquiera uno que esté de acuerdo con su grado de adelanto, razón por la cual nuestros mejores jugadores que antes hacían el deleite de los aficionados en el desaparecido salón de 20 billares "Mundial" primero y en el salón de la calle de la Minería después; han optado por limitarse a jugar en sus respectivos centros sociales, donde la entrada sólo es permitida a los asociados. Grande es pues la necesidad de que Lima cuente con una buena sala de billares, donde nuestros buenos jugadores encuentren ante todo buen material de juego, a fin de poder emplearse conforme a sus prestigios y para que los principiantes observando atentamente las jugadas, logren asimilarlas y llevarlas a la práctica en los encuentros que sostengan, lo que contribuiría a mejorar el standard de juego peruano.

Como medida primordial deben nuestros aficionados mirar el juego de billar por el lado efectivo, es decir adoptar el método que les permita hacer el mayor número de carambolas, dejando de lado absolutamente esa vieja costumbre, muy arraigada en nuestro medio, de jugar las carambolas buscando el modo de no "dejar huevos", descuidando el juego de armada que es la base del billar y lo único que puede hacer progresar efectivamente al jugador. Cuando el que estas líneas escribe llegó a París, uno de los primeros lugares que visitó fué el famoso salón de 50 billares "Le Globe" de los cuales 8 son de "match oficial", unos 20 de "medio match" y el resto pequeños como los usados en los salones de billar de nuestra capital.

Allí pude observar que el modo de jugar en general, era con visible tendencia a la armada o juego de reunión, sin prestar gran importancia a si dejaban huevos o no al adversario. Esto llamó naturalmente mi atención, pues estaba acostumbrado en Lima a expectar partidos en que la única preocupación de los contendores era el no dejarse mutuamente carambolas fáciles.

Después de haber estado observando el juego en diferentes mesas, fuí requerido por un señor para hacer un partido a 200 carambolas, lo que inmediatamente acepté, dirigiéndome a una de las mesas más chicas, donde yo estaba acostumbrado a jugar en mi país, pero mi adversario me indicó que él no jugaba nunca en mesa chica sino en mesa grande. Calculando que no habría gran diferencia en el juego, no tuve inconveniente en acceder a su solicitud, comenzando la partida con grandes bríos, pero no pudiendo evitar el q' mi contendor me dejase por 45 o 50 carambolas, cuando él ya había llegado a las 200 estipuladas. Como había perdido la partida llamé al mozo pidiéndole la cuenta, pero cual no fué mi sorpresa al dirigirse a mí adversario y a mí diciéndonos que le adeudábamos 3 francos 25 cada uno.

Creyendo de que se tratase de una equivocación, le observé que era yo quien debía abonar íntegramente el importe por haber sido el perdedor, pero entonces él, así como las personas que por allí estaban me indicaron que cualquiera que fuese el resultado del partido, el importe debía ser abonado en igualdad de proporciones por los jugadores. Fué entonces que me dí cuenta de lo que tan poderosamente había llamado mi atención, especialmente en la partida que acababa de jugar, pues mi contendor sin cuidarse para nada de si dejaba carambolas fáciles o no, se dedicaba persistentemente al juego de reunión, aún en aquellos tiros en que de fallarlos dejarían al adversario las tres bolas reunidas. Descartado, pues, el punto de vista económico, los jugadores concentran todas sus energías, no en ganar puramente la partida, sino en el perfeccionamienot de su juego, buscando siempre la oportunidad, sin temor de llevar la peor parte, de jugar con jugadores superiores a fin de ir mejorando paulatinamente su juego. De este modo se van acostumbrando al juego científico, sin tener que recurrir a procedimientos innobles con el único fin de jugar el mayor número posible de partidas sin desembolsar un solo centavo.

Lima, en la que participaron nuestros más destacados corredores.

La carrera fué organizada por el Club Deportivo Cachorros, y tomaron parte en ella elementos representativos de los clubs Ciclista Libertad, Ciclista Association, Ciclista Barranco y Asociación Chalaca.

La lucha entablada entre los competidores fué recia y con diversas alternativas durante su desarrollo.

Alfonso Campbell, del Deportivo Cachorros, ganó la prueba, teniendo solo dos años de ejercitarse en el deporte del pedal. Por sus excelentes condiciones parece ser el llamado a reemplazar al campeón José Olivieri.

Oscar Mazzini que ocupó el primer puesto en la segunda categoría, es bastante diestro y demostró el domingo su especialidad en la carrera de persecusión.

Gabriel Sarria abandonó la prueba por la rotura del marco.

Pablo Jara llegó segundo en su categoría y cuarto en la clasificación general. Con esta son cinco las veces que ocupa el cuarto puesto, por lo que no debe extrañar cuando se diga Jara ganó.

J. Olano, ganador en la cuarta categoría, fué el único ganador de la divisa chalaca. Supo imponerse a sus contendores en buena forma, prestando esperanzas de nuevos y mayores éxitos.

Augusto Guircovich se clasificó en tercer lugar en la primera categoría, demostrando mucho entusiasmo, si se tiene en cuenta que participó en la prueba sin el debido entrenamiento.

El resultado general fué el que se expresa a continuación:

1o.—Alfonso Campbell del Deportivo Cachorros. Tiempo: 1 hora 55" — Record.

2o.—Samuel Ambrosini, del Deportivo Cachorros. Tiempo: 1 hora. 55" — Record.

3o.—Oscar Mazzini del Deportivo Cachorros, primero de la segunda categoría. Tiempo 1 hora 55' 30".

4o.—Pablo Jara, del Deportivo Cachorros.

5o.—Alberto Bravo, del Ciclista Association, primero de la tercera categoría. Tiempo: 1 hora, 57'.

6o.—Rafael Puglinini, del Deportivo Cachorros.

7o.—J. Vergara del Ciclista Libertad.

8o.—J. Olano, de la Asociación Chalaca.

9o.—Manuel Bacigalupo, del Deportivo Cachorros.

10o.—Luis Ambrosini, del Deportivo Cachorros.

11o.—Humberto Voltaire del Ciclista Libertad.

12o.—Augusto Guirovich, del Ciclista Libertad.

CLASIFICACION POR CATEGORIA

PRIMERA DIVISION

1o.—Alfonso Campbell.
2o.—Samuel Ambrosini.
3o.—Augusto Guircovich.

SEGUNDA DIVISION

1o.—Oscar Mazzini.
2o.—Pablo Jara.

TERCERA DIVISION

1o.—Alberto Bravo.
2o.—Rafael Puglianini.
3o.—J. Vergara.
4o.—L. Ambrosini.

CUARTA DIVISION

1o.—J. Olano.
2o.—M. Bacigalupo.
3o.—U. Voltaire.

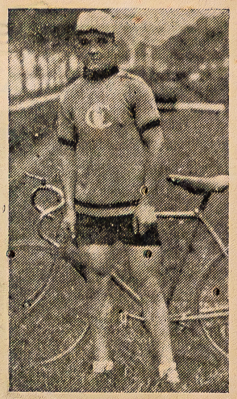

Alfonso Campbell, ganador en la prueba de ciclismo del domingo

DE CICLISMO

ALFONSO CAMPBELL TRIUNFO EN LA CARRERA DEL DOMINGO LIMA—LURIN—LIMA

El ciclismo, deporte que cuenta ya entre nosotros con gran número de cultores y aficionados, tuvo el domingo una de sus mas importantes manifestaciones de actividad, con motivo de la carrera Lima-Lurin.

FUE BATIDO EL DOCTOR PELTZER

En el curso de una reunión de atletismo efectuada en Cassel, el famoso corredor alemán Dr. Otto Peltzer fué batido por un elemento también destacado del atletismo de aquel país y tan luego en una de las pruebas de la especialidad el ex-recordman de los 1000 y 1500 mètros.

Los cuatrocientos metros fueron rudamente disputados y, al final de la prueba, Noeller — que resultó el héroe de la reunión — aventajó en un décimo de segundo — un pecho apenas — a Peltzer, quien llegó segundo en 49 segundos.

En el curso de esa reunión, la mejor performance fué la efectuada por el garrochista Wagener, quien transpuso la varilla a 3m95.

NUEVA CANCHA DE FUTBOL

EL ADMINISTRADOR DE LA NUEVA CANCHA DE FUTBOL SITUADA ENTRE LAS AVENIDAS ALFONSO UGARTE Y PROGRESO, TIENE EL AGRADO DE PARTICIPAR A LOS JUGADORES Y AL PUBLICO AFICIONADO EN GENERAL, QUE EL DIA DE MAÑANA, A LAS 3 P.M. SE REALIZA LA CEREMONIA DE SU APERTURA, ACTO DESPUES DEL CUAL SE DESARROLLARA UN INTERESANTE PROGRAMA DE ENCUENTROS DE FUTBOL.

EL ADMINISTRADOR.

REAPERTURA

DE LA

ANTIGUA FARMACIA DEL TEATRO

H. L. MARTENS Y CIA.

—— PLAZUELA DEL TEATRO ——

La farmacia esta abierta al público diariamente de 8 a. m. a 8 p. m.

ESPECIALIDADES NACIONALES Y EXTRANJERAS
SUEROS - VACUNAS
INYECTABLES DIVERSOS
PERFUMERIA

SERVICIO ESMERADO EN LA PREPARACION DE RECETAS

Las preparaciones de laboratorio y botiquín tendrán un descuento del 20 %

Dañino, mejor posesionado que Montellanos y Villanueva, se dispone a rechazar la pelota.

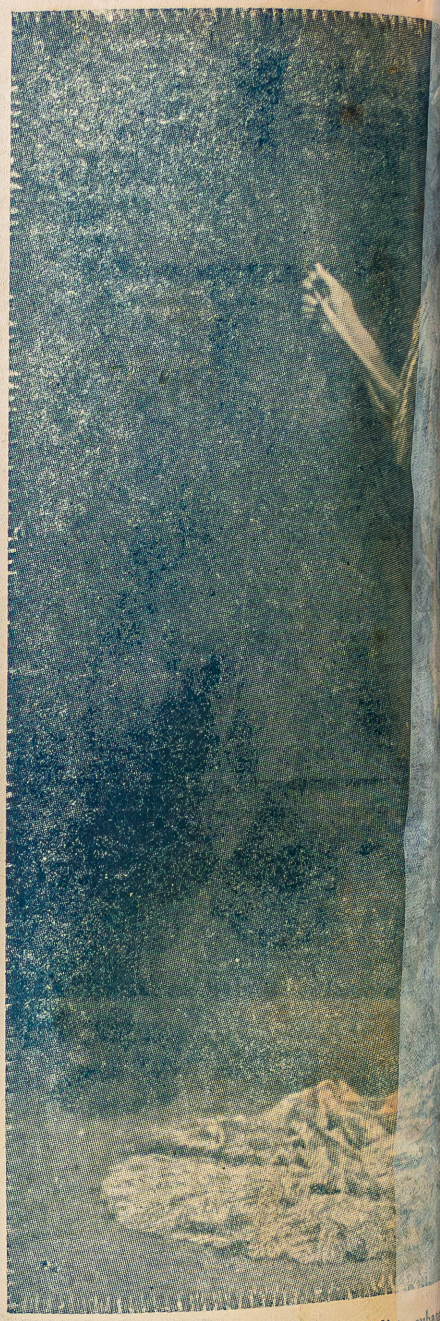

GLORIA WILSON, la guapa estilista cubana

Franktin Field, alumno de la Universidad de Pensylvania, que lanza el martillo a la distancia de 54.5 pies, que integrará el tean de atletas norteamericanos que participará en las Olimpiadas de los Angeles.

Willis Knigth, ex-campeón mundial de los 100 metros jugando tennis.

Una escena del match entre los equipos representativos correspondiente al Campeonato

ıe actúa en los escenarios locales.

os de Valencia y Barcelona,
España.

"LUCES DE LA CIUDAD"

Chaplín en una de las escenas de la interesante película "Luces de la Ciudad"

Edith Winterfeld, que ha dejado las tablas para filmar películas en su país, demostrando aptitudes excepcionales, las que unidas a su hermosura, le tienen reservado grandes éxitos en la pantalla.

El Deporte en las Provincias

HUACHO

LA ACTUACION EN HUACHO DE LOS EQUIPOS CHALACOS "FERNANDINI" Y "TARAPACA"

En Cruz Blanca el "Peñarol" derrota al "Gálvez", y en Huaura el "Chávez" y "San Martín" empatan

LA ACTUACION DEL FERNANDINI

Este conjunto jugó dos partidos. El primero, frente al Inca, el 26 de julio último, siendo derrotado por un goal; el segundo, con el Noroeste, el domingo pasado, siendo vencedor por 3 tantos a 0. Tanto en el match en que resultó perdedor como en el que fué vencedor, el conjunto del Fernandini dejó buena impresión de su juego; particularmente en el primero, donde tuvo un contendor que le jugó buen fútbol, nos demostró que sabe jugarlo que el público desea ver siempre: fútbol, pero fútbol de aceptable calidad.

Juego bajo, pases cortos y desenvolvimiento rápido: he ahí la característica principal del combinado chalaco que con el nombre de Fernandini nos ha visitado últimamente.

Debemos hacer notar también que este cuadro actuó entre nosotros — con los siguientes conocidos jugadores: Salas y Rivero del Atlético Chalaco, Miñán y Cómena del Alianza Frigorífico y Machado del Buenos Aires.

LA ACTUACION DEL "TARAPACA"

Este equipo también chalaco jugó en tres fechas: el 28 con el Gálvez, al que venció por tres goals; el 29 con el Noroeste, siendo vencedor por un goal y obteniendo como premio una copa donada por el Gerente del Ferrocarril Noroeste; y el 30 también con el Noroeste, volviendo a ganar por dos goals y siendo premiado con una copa donada por el gerente del Ferrocarril Central.

En ninguno de sus tres matchs — pese a que tuvo contendores que jugaron en forma mediocrísima e inesperada — el Tarapacá fué capaz de jugar lo que había derecho a esperar de un equipo de primera división, esto es: fútbol asociado. Por el contrario, el 29 y 30 tanto el Tarapacá como su contendor el Noroeste hicieron un juego indigno de equipos que militan en la división máxima. Sólo el 28 hizo el Tarapacá una presentación un tanto regular.

Jugando fútbol, la actuación del Tarapacá ha quedado colocada en un plano muy inferior a la del otro conjunto chalaco Fernandini.

Tal lo que, rápidamente, podemos decir de la actuación de los dos equipos chalacos que nos visitaron con ocasión de las fiestas patrias.

LA ACTUACION DE LOS CUADROS HUACHANOS

El Inca que jugó el 26 frente al Fernandini hizo un buen partido, el mejor que haya realizado este equipo y cualquier otro en la presente temporada. Como ninguna otra vez los once jugadores rindieron un buen juego. Tiene este equipo inclinación al juego de pases rasantes y rápidos y sus líneas van actuando con bastante entendimiento. Si sigue por este camino, el Inca llegará a ser un cuadro de mérito. Su triunfo por un goal lo tuvo bien merecido.

El Gálvez que jugó el 28 frente al Tarapacá, perdiendo por 3 goals y el Noroeste el 29 y 30, perdiendo por uno y dos goals, y el 2, frente al Fernandini, perdiendo por 3 goals, estuvieron desconocidos, realizando cotejos impropios para equipos de primera división.

EN CRUZ BLANCA, "PEÑAROL" VENCE AL "GALVEZ"

Reviviendo uno de sus buenos partidos, el Peñarol derrotó en Cruz Blanca al Gálvez por 3 goals a 2, en un reñido partido jugado el 26 del mes pasado. Al promediar el primer tiempo fué inutilizado el half izquierdo del Peñarol; de no suceder ésto, seguramente que el popular cuadro huachano se lleva una goleada mayúscula, ya que actuó con un guardavalla capaz de ello; el resto del equipo se desempeñó aceptablemente.

EN HUAURA, "SAN MARTIN" Y "CHAVEZ" EMPATAN

El 30 jugaron estos equipos en Huaura realizando un match interesante que terminó sin score. Observamos que en estos cuadros hay jugadores que pueden formar un combinado respetable capaz de enfrentarse con éxito ante los equipos que nos visitan.

Que no se olvide, pues, a los huaurinos cuando vengan clubs de Lima o Callao.

(De "La Libertad" de Huacho del 9 de agosto).

AREQUIPA

MISTIANO Y FERNANDINI GANARON SUS PARTIDOS

EL PRIMERO DERROTO AL HUARACAN POR 2 GOLAS Y EL SEGUNDO AL OLYMPIA POR 3 A 1

Con regular concurrencia se verificaron ayer tarde los partidos con certados amigablemente entre seis instituciones locales.

MATCH DE SEGUNDA DIVISION

Los teams de segunda división del Mistiano y el Melgar jugaron el primer preliminar, ganando aquel por dos goals. El partido fué interesante dentro de la categoría de los cuadros.

FERNANDINI GANO AL OLYMPIA

Los onces del Fernandini y el Olympia Athletic Club compitieron en el segundo partido que fué el más interesante de la tarde.

El "F. B. C. Federico Fernandini", equipo de destacada actuación en Arequipa, cuyos últimos éxitos han merecido favorables comentarios de la prensa mistiana.

Los del Fernandini presentaron un buen cuadro que llevó a cabo las mejores acciones de la lucha y haciéndose del triunfo por tres goals a uno. Los scorers del partido fueron los jugadores Begazo, Oporto y Delgado del Fernandini y Gamón del Olympia.

Este partido fué jugado en honor del señor Rederico Fernandini.

MISTIANO VENCEDOR DEL HURACAN

Mistiano y Huracán jugaron el último partido con sus cuadros de primera división.

Desde comienzos del partido los mistianos desarrollaron mejor juego que sus rivales notándose claramente su celosa preparación.

Los huracanes hicieron esfuerzos por contrarrestar a sus rivales, pero no pudieron evitar que el score se tornara desfavorable para ellos, pues perdieron el partido por dos goals a cero.

Este triunfo del Mistiano ha puesto de manifiesto que este equipo ha mejorado notablemente, si lo parangonamos con el del año pasado. Conforme vaya trascurriendo el tiempo, este cuadro tiene que mejorar paulatinamente y tal vez si dentro de pronto tenga que ser considerado como serio contendor.

Al finalizar el partido los jugadores del Mistiano, recibieron de manos del señor Hernán Mansilla una mascota donada por él.

(De "Noticias" de Arequipa)

AREQUIPA

EN UN MAGNIFICO SEGUNDO TIEMPO EL HURACAN EMPATO EL ENCUENTRO AL MISTIANO

El White Star venció por 2 a 1 al Independencia

Ante escaso público se realizó ayer domingo una nueva etapa del Campeonato Anual, habiendo salido los aficionados, complacidos del entusiasmo de los players en especial de los que actuaron en el segundo match de fondo.

WHITE STAR VENCE A INDEPENDENCIA

A las órdenes del referee Alegre, se alinean los equipos y dan comienzo al match, siendo los albos los que ponen en apuros a la defensa azul, la que trata de resistir los ataques contrarios no pudiendo sino contrarrestar a medias la ofensiva alba.

Chabaneix a tres metros del arco de O'Brien lanza un buen tiro arrastrado, siendo interceptado por el arquero ferroviario, en gran estilo y mereciendo ser muy aplaudido.

Los azules logran reaccionar y presionando el campo contrario tratan de abrir el score, pero el extremo derecho no responde a la confianza de sus compañeros y se pierden muchas oportunidades de vencer a Morales.

Pocos minutos antes de terminar el primer tiempo, una buena combinación de los delanteros azules, llevada por su ala izquierda da oportunidad a que Flascunari coloque el primer goal para su cuadro.

En el segundo tiempo, los blancos reaccionan y logran presionar durante el campo contrario, pero a sus atacantes se les vé faltos de remate e indecisos en el momento en que necesitaban rematar.

Martínez logra colocar el goal de empate para el Independencia al recibir un magnífico pase de su extremo izquierdo, el que ayer jugó muy bien, siendo la primera vez que actúa en primera división. Según la presión de los albos, pero no pueden lograr nada efectivo, ya que tampoco son apoyados por sus defensas, los que se muestran indecisos, apáticos y faltos de entusiasmo.

Cede un corner Morales y cuando es sacado por Flascunari, Morzón aprovecha una falla de Morales, a quien se le pasa la bola cerca de las manos y coloca el segundo goal que es el de la victoria.

Sin otra alternativa termina el match, siendo perdido éste por los independientes, solo por la falta de entusiasmo de sus players.

HURACAN HACE UN MAGNIFICO SEGUNDO TIEMPO

Tan pronto comienza el partido, arbitrado por Salazar, los muchachos del Mistiano se sitúan al ataque y logran embotellar a los contrarios, a quienes se les nota faltos de coordinación en sus jugadas.

Los rayados también inseguros en sus ataques y así pasan como catorce minutos, aprovechando Chácez un buen servicio de Barbachan para lanzarse en pos del arco del Huracán y enviar un fortísimo tiro que vence a Hinojoza y marca el primer goal para el Mistiano.

Sigue la lucha y sigue también el dominio de los rayados, consiguiendo el Mistiano su segundo tanto gracias a un auto goal que marca el half izquierdo del Huracán, el que tratando de evitar un tiro libre del Mistiano desvía la bola y la introduce a su arco.

Barbachán consigue marcar el tercer goal en buena forma, faltando poco para que termine el primer tiempo.

En el segundo tiempo, los players del Huracán se lanza a la lucha llenos de entusiasmo y sus atacantes, muy bien dirigidos por Quiroz hacen pasar momentos de apremio el arco de Gutiérrez, el que tiene que multiplicarse para evitar la caída de su valla.

Gómez hace una buena corrida por su ala y centra la bola, siendo enviada del Mistiano por el interior derecho consiguiendo marcar el primer goal.

Sus partidarios les alientan y Jorge Cano se vé en la necesidad de otorgar un corner y al ser sacado, Quiroz envía la bola al arco sacándola Barbachán también con cabeza, pero el referee, lo sanciona como goal, pues manifiesta que había sido sacado de dentro del arco. No nos podemos pronunciar sobre la validez de este tanto, por la distancia en que nos encontrábamos y la poca luz ya existente, pero como el referee estuvo en el mismo arco, por tratarse de un corner, él pudo perfectamente darse cuenta de su validez, por lo que sancionó el tanto.

Van al empate los valientes players del Huracán y lo consiguen cuando faltan cinco minutos para la terminación del match, por intermedio del extremo Gómez que vence a Gutiérrez con el tercer tanto.

Cuando finaliza el match, todos son aplaudidos y en especial los jugadores del Huracán, que gracias a un ponderable esfuerzo, lograron descontar los tres goales que les llevaba de ventaja su contendor.

(De "El Pueblo" de Arequipa)

HUARAZ

El equipo local Ancash derrota al Alianza B. I de Chiquián, por el score de 2 a 0

Con regular concurrencia ayer se llevó a cabo el match de football entre el cuadro local "Ancash" y el "Alianza B. I.", de Chiquián, bajo el arbitraje de Alzamora.

En un principio el partido no despertó gran interés. Pues, ambos equipos desarrollaron juego equiparado y sin animación, aún cuando el cuadro local mostró desde la iniciación, superioridad sobre su contendor. Pero el juego siguió monótono y sin aliciente hasta los 28 primeros minutos del primer tiempo, en que el lucido hal-back centro del Ancash perforó la valla de nuestros visitantes con un cañonazo alto, dirigido de media cancha. Cuando se produjo este primer tanto, el público y los jugadores de ambos bandos experimentaron viva reacción. El estímulo exitó el celo de los contendores, que, despertándose de su inicial letargo, imprimieron vigor a sus jugadas.

Durante el segundo tiempo, el cuadro visitante presionó el campo enemigo valiéndose de todas sus líneas. Sin embargo, la aguerrida defensiva del Ancash no dejó lastimar su valla. Una reacción del equipo local, que produjo un vistoso avance desdoblado su ala derecha, logró el segundo tanto a su favor, por intermedio de Alvarado. Fué entonces, más marcado el interés del Alianza B. Y por ganar ventajas, mientras el Ancash seguía manteniendo en forma aguerrida, invicta su valla. Concluyó de esta manera, el partido con el siguiente score:

Ancash: 2; Alianza B. I.: 0.

Este resultado reafirma una vez más nuestras apreciaciones con relación a la calidad de nuestros visitantes, sobre los que se han impuesto la superioridad del equipo local Ancash que, sin embargo, no es el más poderoso de esta capital. Se ha confirmado, también, que el cuadro ganador del partido de ayer es muy superior a los anteriores competidores del Alianza B. I., lo que nos complacemos en subrayar, por lo mismo que fuimos los primeros en abogar por la mejora de este cuadro cuando en su última presentación nos mostró un juego deslucido. El progreso que ha alcanzado trasunta el valor del esfuerzo bien enmarcado y demuestra lo mucho que pueden para este género de conquistas, la disciplina y moralidad deportivas.

También dejamos constancia, como reafirmación de estas apreciaciones, que los simpáticos vencedores de ayer poniendo en prueba una vez más su principios de caballerosidad, cedieron el trofeo ganado por ellos en buena lid a sus contendores.

Se ve, pues, que si la Liga Provincial de Foot-ball no hubiese resistido en sus intransigencias para anular al "F. B. C." Huarás habría alcanzado mayores y más brillantes éxitos del conquistado ayer por un cuadro que ni siquiera ha jugado con todos sus titulares; pues tres de ellos han sido reemplazados por suplentes de escasa competencia.

Aprovechamos esta oportunidad para felicitar en la persona de su muy culto y entusiasta presidente, doctor Milciades Reyna, el equipo local "Ancash" y les volvemos a dirigir nuestra cálida palabra de aliento augurándoles el brillante porvenir que su decorosa conducta les tiene asegurada.

(De "El Departamento" de Huaraz).

ESCENARIOS Y ECRAMS

"LUCES DE LA CIUDAD" EN EL MUNICIPAL

El estreno de la película sonora "Luces de la Ciudad" de Carlos Chaplín en el teatro Municipal ha sido un acontecimiento social y artístico en la presente temporada.

A los diversos estrenos, todos ellos interesantes de películas tanto en el Colón, Excelsior y Princesa, podemos añadir la de esta película.

La obrita escrita especialmente por el mismo Chaplín para él, es de argumento interesante. Chaplín casi siempre gira alrededor del mismo tema: una muchacha pobre y él un eterno enamorado que olvidando su pobreza, sus propias desgracias, quiere ayudarla.

Esta película, mas que una comedia, buena astracanada cinematográfica debe considerarse como uno de los dramas mas intensos de la carcajada.

Chaplín es un filósofo que en la risa nos muestra los tormentos del alma humana. Su risa, su mímica de comicidad intensa, no son sino la esencia del dolor humano sintetizados en el celuloide.

LUCES DE LA CIUDAD, que es una de las mas recientes obras de Chaplín es de igual valor artístico que el Circo, considerada la obra cumbre del célebre bufo.

La Empresa que ha exhibido en el Municipal esta obra, ha demostrado amplios conocimientos artísticos al hacer este estreno puesto que sabemos que la obra cuesta más o menos 25 mil soles, solo para su exhibición en el Perú.

Valía la pena hacer este gasto, pues de otra manera, nadie nos hubiera dado ocasión de ver esta obra admirable de Chaplín.

CLOTILDE CALVET EN EL SEGURA

La temporada de comedia y dramas que ha iniciado la compañía de Clotilde Calvet en el teatro Segura se ha hecho interesante por el repertorio de obras que va poniendo en sus carteleras.

Al estreno de "Magdalena" o "La Mujer adúltera" siguió "La Mujer X", "Los Hijos de Nadie", obritas que han gustado por su honda dramaticidad.

Clotilde Calvet es una buena artista, y sabe dominar la escena con perfecto conocimiento del teatro.

Lo mismo podemos decir de Enrique Calvet, y el resto de los artistas que se desempeñan con acierto.

DORINI DE DISO EN LA SALA SAN MARTIN

Dorini de Diso cuya actuación en el Segura fué de éxito franco ahora continúa con la temporada de zarzuela española en el Sala San Martín, logrando también en este local, los mismos éxitos que en el Segura.

Con la zarzuela que ha puesto en este local, Dorini de Diso afianza su prestigio, y con ella Gonzálvez Abatte, Santos el cómico inimitable de la compañía, y ni que decir del maestro Torrens, siempre sonriente, afectuoso como una prima Donna.

ISABELITA OROPESA VEDETTA GUAPA

Isabelita Oropesa, cuyos éxitos en los teatros locales son bastantes, cada día acrecienta el número de sus admiradores.

Jóvenes y viejos la aplauden frenéticamente y Federico Tong, no sabe ya que hacer.

El cree que el teatro lo ha hecho para ella sola aunque nosotros creemos que es también para Gloria Wilson.

GLORIA WILSON Y SUS EXITOS

Esta guapa estilista, da el "opio" como diría Juanito Culich.

Nosotros que la hemos visto actuar en los escenarios locales en mas de una ocasión hemos asistido a la catástrofe de las butacas, pues el público se entusiasma tanto cuando canta "Manicero" que se olvida que las sillas cuestan dinero, pero cuando se trata de aplaudir a Gloria Wilson, nada le importa..... pa eso está la empresa.

Tiene el éxito asegurado; va a la par con Isabelita Oropesa, y conste que son amigas..... No se hacen la competencia.... Lo único que hay es que Isabelita, baila con el poeta de barrio Valentino, otro candidato a la Presidencia de la República.

Y ESTELA MARIS?

Ya nada sabemos de ella. Nos han ofrecido una foto, pero magras..... Nos dan mas direcciones que sentimiento, a tal extremo que el día menos pensado, nos vamos a suicidar.

En fin que hacer. Ha debutado en el Gloria, con éxito, y ello nos complace, ojalá que también ella encuentre otro candidato presidenciable, siempre que no sea el insigne Cordero y Velarde que no cree en las artistas y en las bataclanas.

GRETA GARBO, SU ARTE Y SUS DOLARES

¡Oh la Garbo mujer de negocios! ¿Es posible que la "vigen hierática de los wikings y diosa ideal de amor por voto unánime de los hombres", según el sentir de un escritor, abandone el sitial privilegiado que ocupe en el templo de la gloria para entregarse a especulaciones de dólares?

¿Por qué no? No olvidemos que, ante todo, Greta es una criatura humana. Por otra parte, siendo una chiquilla, y aun cuando llevaba tacos altos, Greta contaba con un amigo inseparable: ¡la miseria!

¡¡1905!!

¡¡1905!! Los Gustoffsson tinen una hija: Greta.

Pese a ello, la tierra sigue girando alrededor del sol y el tiempo continúa inexorable su ritmo. A los días siguen los meses, a estos los años y, como Greta es un pésimo escolar, tiene que emplearse en una peluquería ganando unos centavos miserables. Así comienza su lucha por la vida. De un oficio rueda a otro sin mayores ventajas; en todos ellos hay que luchar a brazo partido contra la adversidad hasta que un día aparece su príncipe azul, encarnado en Maurice Stiller, uno de los directores cinematográficos más famosos de Europa. Se enamora de Greta. Stiller descubre que aquella mujer retraída, adversaria de las aglomeraciones y ruidos, posee una sensibilidad extraordinaria. Con la seguridad del visionario, Maurice le dice:

—¡Greta, llegarás a ser una gran artista!

La mujer, sonriendo tristemente, como si presintiera el futuro, respondió:

—No, Maurice, no quiero ser artista: sólo deseo que me ames, que nunca me dejes.....

Y se abrazaron, se besaron prometiéndose amor eterno. Pero....

¡¡1924!!

"Gosta Berling"!.....¡Gasta Berling!" por Greta Garbo!.....¡Greta Garbo! ¡Greta Garbo! Y el nombre de Greta Garbo se extendió por el mundo como una promesa.

Louis B. Meyer le ofreció un contrato por tres años. El primero ganaría 400 dólares semanales, el segundo 600 y el tercer año 750 dólares semanales. Greta aceptó, vino a América, pero mientras ella volaba rápidamente hacia la gloria y la fortuna, el hombre que amaba, luchaba contra todos los directores norteamericanos.

¡¡1931!!

Hoy Greta gana de ocho a diez mil dólares semanales. Su fortuna asciende a más de un millón de dólares. Tiene un administrador que le dice:

—Mis Garbo, el Banco tal da 3 por ciento de interés, este otro 3.0 1|4 por ciento.

—Colóquelo en el que da más interés — responde categóricamente Greta.

Cuando abandone los estudios, Greta piensa marchar a su patria y comprar una isla perdida en medio del mar.

Y hénos aquí como jugando con el destino, ante una nueva Brunilda que, como la heroína de Wagner, irá a encerrarse en el castillo de la isla perdida en el océano y rodeada por llamas. Pero la tragedia de esta Brunilda es más triste que la de aquella que rechazara Sigfrido, pues que Greta Garbo nada espera ya del amor: Maurice Stiller ha muerto.

¿Y existe en este mundo algo más triste que ser huérfanos del Amor?

¡Oh, no: mil veces no! Al saberse amado, la misma muerte resulta una "maravillosa aventura"....

Y, mientras Greta Garbo, la mujer ideal, la mujer "intangible como un rayo de luna" marcha triunfalmente por el mundo, Greta Gustoffsson busca la soledad para llorar al amado que se fué.

Reglamento Internacional de Futbol
(NOVISIMO)
ACABA DE LLEGAR
El nuevo Reglamento Internacional con diversas lecciones, comentarios y explicación de los casos complejos de este juego. Trae un apéndice sobre los entrenamientos, por D. Miguel Cabeza.
ACUERDOS INTERNACIONALES. —CONDICION DE TERRENOS. — DEBERES DEL ARBITRO. — LOS JUECES DE LINEA. — DEL ENTRENAMIENTO. — EL REGLAMENTO. — Esto y otras cosas más encontrará en el libro que hoy ofrecemos a los aficionados.
Compre hoy mismo un ejemplar
LIBRERIA "CORIAT"
CALLE CORREO 114 —— PRECIO $ 2.00

La bella escandinava Greta Garbo es una de las pocas actrices que ocultan su edad. A todos los misterios de su vida, Greta ha sumado éste más

Nueva institución

Un grupo de jóvenes del populoso barrio del Chirimoyo, amantes y entusiastas por el progreso del deporte se reunió el 28 de julio pasado en la casa No. 767 de la calle Cocharcas, con el objeto de fundar una institución, la que llevará por nombre Club "Sporting Juventud Excelsior", la que se dedicará a propagar no sólo el fútbol, sino también el basket ball, volley ball, atetismo, etc. También organizarán torneos de billar, ajedrez, ping pong y damas.

La junta directiva honoraria y activa que regirá los destinos de la institución en el año social de 1931 a 1932 es la siguiente:

Presidente honorario vitalicio, señor doctor Luis Antonio Eguiguren.

Vicepresidente honorario vitalicio, señor Luis Portocarrero.

Socia honoraria, señorita Marina Sánchez.

Socios honorarios protectores: señores doctor Ernesto Raffo, R. P. Víctor Camogliano, Miguel Muñoz, Julio Teves, Eugenio Battista, Luis E. Palma, Enrique Prado, Juan Barba, Rufino Chumbiray, Teobaldo Costa, N. Pazos.

Socio honorario y director deportivo, señor Juan B. Delgado.

Presidente activo, señor Ricardo Sobrino.

Fiscal, señor Eduardo Fernández.

Secretario, señor José Acevedo Alva.

Tesorero, señor Roberto Wong.

Vocal, señor Manuel Valdivia.

Capitán general, señor Eduardo Barrios.

La Secretaría atiende de 7 a 9 p. m., en Cocharcas No. 767.

Esta institución con motivo de su inauguración oficial ha organizado un festival volleybalístico el día de hoy a las 2 de la tarde en el court del Club "Atlético Gastañeta", en honor y con asistencia del equipo campeón de 1931 (Alianza Lima), en el cual tomarán parte las siguientes destacadas instituciones femeninas: Femenil Esmeralda, Fernando Lund, Huascarán, Yankee, Juventud Huamanga, San Martín, Sport Garden, Rosario Araoz y García Naranjo. Además habrá un match de basket ball entre el equipo novel de la institución, que hará su presentación con el de igual categoría del "Atlético Gastañeta". En todos los matchs se disputarán premios donados por la institución organizadora y los socios Ricardo Sobrino y José Acevedo. A la mejor barra asistente al espectácul se le obsequiará con un premio; para el efecto se nombrará un jurado.

COMENTARIOS HIPICOS

Los ganadores de las últimas carreras. — Mañana reaparecerá "Zelim" en el Clásico "Santa Beatriz" Nuestros pronósticos

Nada que saliera de lo común hubo que anotar en el desarrollo de la última tarde de carreras realizada el domingo 16. Todo transcurrió como de costumbre, ya que también el programa confeccionado no tenía grandes cosas que espectar, por el contrario, una vez más no salía de la monotonía habitual de los carnets que vienen realizándose en la actual estación hípica que, dicho sea de paso, es una de las más pobres e incoloras de las que hemos espectado en nuestros largos años de aficionados. Desde luego causales hay que dan la razón de la pobreza de nuestra hípica en los momentos actuales, pero también creemos nosotros que se podría hacer algunas cosas para remediar siquiera en parte la situación actual de nuestro turf. Ya hemos insinuado varias medidas para ello y una de las últimas ha sido el que se debe hacer programas de seis carreras para que así de este modo los programas logren más interés del que actualmente tienen. En fin, nada se hace por el resurgimiento de nuestro hipismo, todo continúa lo mismo y así a ese paso no sabemos a ciencia cierta hasta dónde llegará la crisis del turf peruano.

Nos limitamos a hacer nuestro comentario sobre los ganadores de la última tarde.

ADU, potrillo de la nueva generación, uno de los principales elementos de esta producción, ganó la primera carrera en buen estilo, desde luego sin revelar nada notable, dado el escaso valor de sus contendores Doña Pepa, Trillonario, e Imperial. En la tercera carrera que gana este hijo de Aliance en igual número de presentaciones, manteniéndose en consecuencia invicto hasta la fecha. Emilio Terán fué el piloto del potrillo del afortunado Stud Teresita.

SOLIMAN, fué el ganador de la segunda carrera. Este potrillo del Stud Eclipse fué el más alto precio de las ventas del año pasado. En su estreno logró un placé y ahora en su nueva presentación ha salido de perdedores en buena forma. Ya veremos lo que hace más adelante y si como se espera responda a las expectativas que en él se tiene cifradas dado su buen origen. Conducjo a este potrillo su preparador, Ceferino González.

ONDA CORTA, que reaparecía descansada batió en la tercera competencia a Volcán, Serenata y Amir. Tenía solamente un rival de fuerza esta potranca del Vanguardia y éste era Volcán, al que batió fácilmente conducida por Emilio Terán.

REALIDAD, pese a sus años, se muestra siempre buena corredora. Es verdad que no ostenta ahora la misma condición de hace dos años, pero donde corre pone en transparencia su excelente clase de buena corredora. Es así como logra siempre conquistar premios como el que ganó el domingo 16 en la carrera central de la reunión.

Hay que hacer notar que Realidad pertenece a una buena generación de corredores argentinos que fué la última que se importó. Conducida por el chiquillo Urrutia gagó la pupila del Stud Perú a Tántalo, Palmetín, Tudor y Reina Mora. Todos estos rivales cumplieron a la medida de sus medios y condiciones.

FLOR DE LYS, otra yegua que reaparecía descansada ganó también en la tarde del 16 a Picardía, Olmos Winborough y Fior Avanti. Muchas veces hemos dicho que a las yeguas nuestros preparadores las prodigan demasiado y es ahí donde reside el noventa por ciento de las malas performances que hacen esas corredoras, no sabiendo el por qué nuestros trainenurs no se dan cuenta de este detalle tan elemental.

Pruebas: Onda Corta, Realidad, Flor de Lys y Dalila reaparecieron descansadas el domingo y las cuatro ganaron, mientras tanto a Serenata, a Reina Mora y otras que se nos escapan que se les está corriendo domingo a domingo, ya veremos las performances que están produciendo y en casos como el de Reina Mora por ejemplo, qué obtuvo un placé y dos triunfos consecutivos y hasta ahora no se le da un descanso merecido. Volviendo a Flor de Lys diremos que parece haber recobrado sus facultades con el descanso, ya que se impuso en buena forma conducida por Isaías.

VERDUM II ganó la penúltima prueba de la tarde. El hijo de Espartal demostrando lo parejo que es respondió muy bien a su actuación anterior batiendo a Pisqueña Alción, Mala Noche y Fiorito. Fué conducido por Humberto. Corrieron mal Mala Noche y Fiorito, han reaparecido en mediocres condiciones estos corredores nacionales.

DALILA triunfó en la última. De la mediocre y debilucha corredora que era esta hermana de Aldar tenemos ahora a una utilísima contribuyente para el Stud Moral, ello debido desde luego a la dedicación de su entrenador José Herrera que hasta ahora la tiene compitiendo en carreras públicas y con éxito todavía. Piloteada por Humberto ganó Dalila a Pierrot, Faraón y Flor de Thé. Corrió mal Faraón.

EL CLASICO SANTA BEATRIZ se disputará mañana, tiene el aliciente de la reaparición de Zelim, el excelente caballo nacional que debido a una desatinada medida se ha visto privado de dar lucimiento a la fiesta durante mucho tiempo en nuestro hipódromo. Mañana después de cerca de un año vuelve a las lides este excelente representante nuestro elevage y si como se espera lo hace en buenas condiciones de salud y entrenamiento debe hacer su rentree con un triunfo que no le costará mucho trabajo conquistar sobre sus rivales El Látigo, Arrayán y Arenal.

Los pronósticos de SPORT GRAFICO para las carreras de mañana son:

1a. carrera.—Travieso.
2a carrera—Ramona.
3a. carrera.—Faraón.
4a. carrera.—Zelim.
5a. carrera.—Don Braulio.
6a. carrera.—Tántalo.
7a. carrera.—Olmos.

Young MARTIN.

Organo independiente, subvencionado por todas y cada una de las entidades dirigentes.

EL OLIMPICO

SEMANARIO DEPORTIVO

Sale cada vez que sale el "SPORT GRAFICO", para hacerle la competencia, para pisarle el poncho.

Director: PITIGRILLI — Sábado, 22 de Agosto de 1931 — PRECIO: 10 CENTAVOS — No. 159

IMPORTANTE DESCUBRIMIENTO

El redactor deportivo de "El Comercio" acaba de hacer un importante descubrimiento que seguramente lo ha de inmortalizar, y por el que le aconsejamos cobre patente de invención.

Seguramente que habrá de causar sensación en el extranjero apenas se conozca, y de que lo aprovecharán en todas partes no debemos tener la menor duda.

Ha de originar un revuelo en el mundo, como el que ocasionara el descubrimiento de la pólvora, de la electricidad, del aeroplano, del fonógrafo y el radio. Y como el inventor es un peruano, la gloria será para nuestro país.

Si alguien ha creído que nosotros nos ocupamos de nuestros colegas solo para señalarles sus defectos, y que nos hacemos de la vista gorda cuando tienen un acierto, ha vivido engañado. Es todo lo contrario. Los éxitos de los colegas nos llenan de tanta satisfacción como si fueran nuestros, y no perdemos ocasión de aplaudirlos cuando hacen algo bueno. Lástima que sea muy rara vez, pero por eso mismo, la primera oportunidad que se nos representa la cogemos del cabello para que no se nos escape.

Hoy estamos en el caso de aplaudir al flamente cronista deportivo del decano. Ha descubierto algo más importante que la pólvora. Ha descubierto la manera de economizar dinero, trabajo y preocupaciones.

Sabido es lo que gastan las naciones en contratar entrenadores para la preparación de sus deportistas; el trabajo perseverante que éstos realizan durante el entrenamiento para estar en buena forma y vencer en las pruebas.

Todo eso está demás, y constituye el modo más tonto de perder tiempo y dinero.

Si los argentinos y uruguayos hubieran conocido antes la fórmula de nuestro colega para vencer en los partidos de fútbol, se habrían evitado muchos desaguisados. Esa eterna rivalidad que existe no tendría razón de ser, y no estarían hoy de pleito por esa causa.

Pero vamos al grano.

¿Qué es lo que ha descubierto el redactor deportivo de "El Comercio"?

¡Ahaaaaaa! Hay que abrir la boca primero. Es algo muy grande, muy ingenioso, muy notable, por lo cual creemos que merece el reconocimiento y la gratitud de todos los deportistas del mundo.

Por lo pronto nosotros nos inclinamos reverentes ante su portentosa inteligencia, y le rendimos el más cálido homenaje de admiración y aplauso.

Pero vamos al grano.

¿Qué es lo que ha descubierto, al fin?

¡Ahaaaaaaaa lla va!

Dice el redactor deportivo de "El Comercio" en su crónica del match realizado el domingo entre el Alianza Lima y el seleccionado chalaco, lo siguiente:

Ojo al pito y mano al breque. Atención, mucha atención.

"LA VICTORIA PORTEÑA FUE NETA Y HA SERVIDO PARA CONFIRMAR LA OPINION DE QUE EL ALIANZA LIMA CUANDO SE ENCUENTRA CON UN CONJUNTO DE JUGADORES DECIDIDOS A SUPERARLOS NO ES QUE HAGA TONGO SINO QUE PIERDE COMO PUDO PERDER CUALQUIER TEAM".

¿Qué les parece queridos lectores el descubrimiento?

No nos van a decir que no es colosal, archi-macanudo y despampanante.

¿Qué hacen los futbolistas universitarios con vida que no siguen el consejo del decano para que vean colmados sus anhelos de vencer al equipo del Alianza Lima, anhelos perseguidos tantos años?

Si al decano se le ocurre decir que para vencer al Alianza Lima no es necesario sino decisión, antes del campeonato de competencia, este equipo seguramente no sería el campeón, porque le habrían ganado, todos los equipos que persiguieron ese objetivo sin conseguirlo desgraciadamente.

Para ganar un match de fútbol no hay sino que decidirse a superar al contendor y liste. No hace falta nada más. Qué técnica, ni entrenamiento ni que niño muerto. Basta la decisión de vencer.

No hay que olvidarse de la fórmula. Vamos a repetirla. Dice el decano que "Cuando el Alianza se encuentra con un conjunto de jugadores decididos a superarlos pierde". No indica qué clase de conjunto. Deben ser jugadores únicamente. Pueden ser malos o buenos, de tercera o segunda división. Eso no importa, con tal de que vayan decididos a superarlos.

Sería muy interesante saber si el redactor deportivo del decano puede aplicar su teoría de la auto sugestión de vencer a otras actividades, porque revolucionaría el mundo.

Ha quedado, pues, notificado el mundo entero de que para vencer en un match de fútbol basta decidirse a superar al contendor. Y nosotros tomamos nota del descubrimiento para nuestro capote. Ya no vamos a pedir que se contrate un entrenador, porque sería perder el dinero, ni exigirle a nuestros jugadores que se entrenen y jueguen bien. Eso está demás. Basta la decisión.

¡Qué grande es el redactor deportivo del decano!

¡Qué bien conoce de fútbol y qué bien escribe!

Personas que lo conocen de cerca nos dicen que es tanta su habilidad y destreza para escribir que no solamente lo hace con las manos, sino que a veces suele emplear los pies.

HUBO ESPANTA

Se esperaba al gallo ver imponer su calidad, mas el toro era de poder y resultó la espantá.

Y los niños engreídos no pudiendo camotear; al ver que estaban perdidos se pusieron a "chancar".

LO QUE SE DICE

Que la marsa que se llevó el domingo el Alianza Lima del seleccionado chalaco fué muy merecida, por lo que ha causado satisfacción en los aficionados.

Que se atribuye el fracaso de los jugadores del Alianza Lima al hecho de haberse entrenado tarde y noche en el Excelsior, haciendo réclame a la película "Trader Horn", donde muchos aseguran haberlos visto tocando el tambor.

Que la copa "Alcalá Zamora" que ganaron los chalacos el domingo ya había sido tasada en una casa de préstamo del Callao, y que en ella tomaron cerveza todos los fanáticos a la salud de los "ases" del balompié limeño.

Que a Carreño lo vieron en la no-

Colección Moderna

— DE —

Conocimientos Universales

MAGNIFICA ENCICLOPEDIA

En 13 tomos, lujosamente encuadernados en tela.

Ventas al Contado y a Plazos

The University Society Incorporated

BAQUIJANO 775 y 777 — Telf. 31886. — Apartado 76

— LIMA —

ANGELES AL CIELO

Después del match del domingo esto se pudo observar: los partidarios del Alianza lo llevaban a enterrar.

Un íntimo protestaba: "otra vez ocurrió lo mismo y no fué muerte — agregaba — " sino ataque de paroxismo".

che del domingo bailando en calzoncillos marinera en una plaza pública del Callao, con Masca Pucho, celebrando el éxito de sus leones.

Que los partidarios del Alianza Lima están amargados con la derrota del domingo y que no saben a qué atribuirla.

Que el Alianza Lima y la Universidad le pidieron a la Federación les autorizara jugar otro match amistoso para repartirse las utilidades como hermanos, mitad y mitad, pero que le dijo nones, porque tenian que jugar en los matchs pro fondos para la concurrencia del Perú al Campeonato Sudamericano, lo que los ha hecho marcar fiebre.

Que uno de los dirigentes del equipo universitario de fútbol escribe sobre este deporte en uno de los tantos diarios que existen en Lima, resultando juez y parte interesada.

Que sería muy interesante un match del Sporting Tabaco con el seleccionado que le ganó al Alianza Lima.

Que con la derrota del domingo el Alianza Lima tiene ahora contendores para jugar, de los que carecía, después de sus últimos partidos internacionales y del campeonato de competencia, por lo que sus jugadores han dicho: "De nuevo y a acomodarse."

Que los principales clubs de primera división están trabajando por lo bajo para tirarle una zancadilla a la actual Federación y tomar ellos nuevamente las riendas del fútbol.

Que los primeros matchs de la famosa "Rueda Trágica" fueron más malos que un dolor de muelas y que sino mejoran sus actuaciones los equipos concursantes, debían ir todos de cabeza a intermedia.

Hoy por ti y mañana por mi

De que muchos de nuestros futbolistas no conocen la cultura deportiva ni por los forros, lo demuestra el hecho de que Villanueva, después de la desgracia que le originó a Alvarez el último domingo no haya tenido la cortesía de visitarlo desde el primer momento en su lecho de dolor.

Hubiera sido muy simpático que todo el equipo lo hubiera visitado, pero de no ser así, por lo menos el autor del mal.

Eso significa el espíritu de solidaridad que siquiera en la desgracia debe existir entre los jugadores, por aquel refrán que dice: "Hoy por ti y mañana por mí".

Ninguno en efecto está libre de que le ocurra algo semejante a lo acontecido a Alvarez, y si se tiene en cuenta que hasta los verdaderos adversarios se reconcilian después que ha dilucidado sus querellas, menos razón existe para que en el deporte, que debe ser todo nobleza y caballerosidad, terminado el encuentro del domingo, no hubiera terminado junto con él cualquiera rivalidad deportiva.

Está bien que la falta de educación de un futbolista no le permita ver este deber, pero para eso están los dirigentes para enseñarles el camino de la corrección.

La actitud de Villanueva ha sido condenablemente censurable, primero por haber realizado una carga peligrosa contra el arquero que el reglamento prohibe, y luego por no haber siquiera atenuado su falta en la única forma que le correspondía hacerlo.

Hay que enseñar a los jugadores a ser deportistas, porque no lo son con solo manejar bien la pelota. Hay que serlo en cuerpo y espíritu.

Que los jugadores del Alianza Lima sufrieron el domingo una fuerte intoxicación de pescado.

Que siguiendo el consejo del redactor deportivo de "El Comercio", de que se gana los matchs con la "decisión", todos los equipos se preparan a vencer al "club de la Victoria."

AVISOS ECONOMICOS

ZAPATOS DE FUTBOL — De factura chalaca se venden a buen precio de la marca que usaron Nué y Arteaga. Tienen la propiedad de meter goals automáticamente a los mejores arqueros, sin que vean la pelota. Se venden en el Callao y para informes, dirigirse al arquero del Alianza Lima, don Juan Valdivieso.

REMEDIO — Para curar la melancolía se necesita con urgencia. Se paga buen precio. Dirigirse al señor Juan Bromley.

MECANICO — Para arreglar pleitos en los matchs de fútbol, por graves que sean, ofrece sus servicios desinteresadamente. Dirigirse al administrador del Estadio Nacional, señor Aníbal Carreño.

PAÑUELOS — Para llorar de buen tamaño y a precio baratieri, se ofrece a los hueleguisos del Alianza Lima. Dirigirse a cualquiera de los Clubs Atlético Chalaco, Buenos Aires o Alianza Frigorífico.

DEFUNCIONES

Juanito Bromley, Cocoliche Huerta, la Federación Peruana de Foot Ball, Claudio Jesucristo Martínez, Manolo Puente, el barrio de La Victoria, don Juan Rostaing y Fantasma de la Opera, don Jorge Kochoy Sarmiento y Calencia, el Club "Atlético Chalaco", don Fermín Machado, la Colonia Africana, don Alberto Soria (a) Jenaro Ortiz, SPORT GRAFICO y EL OLIMPICO, don Jorge Bonifaz Oliva, Lizandro Nué y Pericote, don Valdivieso y Jeremías, Julio García y Coladera Negra; don Eduardo Salaverry y Pitigrilli, el Gremio de Chauffeurs, los hueleguisos y llorones de color honesto y demás deudos, parientes, relacionados, allegados, amigos y familiares del que en vida fuera invencible, terrorífico, dribleador, goleador, campeón nacional, esperanza sudamericana, científico, pujante, incomparable, magistral, cuco de los blancos, invicto, fantasma de los cuadros extranjeros, elegantísimo y homogéneo equipo de foot-ball del

ALIANZA LIMA

(Q. D. D. G.)

cumplen con el penosísimo deber de participar a todos los aficionados al fútbol del mundo, su sensible e irreparable cadaverización acaecida el domingo pasado en el Estadio Nacional, trágicamente victimado por un grupo de leones furiosos; e invitan a todos los buenos deportistas de la localidad y muy en especial a los de color honesto, a la ceremonia del sepelio de sus restos, que se realizará esta tarde a las 4 y 30, del local de la Federación Peruana de Foot-Ball, situado en la calle de Villalta al Cementerio General, favor por el que quedarán profundamente agradecidos.

NOTA.—Se suplica no hacer manifestaciones públicas de pesar para no aumentar el dolor de los deudos. Gracias a la gentileza de la Señora Bartola, las personas que asistan al entierro serán finamente atendidas con pastelitos, cau cau, tortas de carbón, jamón negro, anticuchos, choncholíes, chicha, picarones y buen pisco.

Lima, 22 de agosto de 1931.

EL MECANICO DE FUTBOL

De que nuestro público deportista leva el humorismo en la punta de la lengua, lo revela el ingenio de los chistes que se improvisan en los estadios y que hacen reír a la generalidad. Los apodos y los calificativos burlescos brotan espontáneamente, y muchas veces de ahí sacamos material para los comentarios de esta sección.

Cuando nuestros adversarios no sabían cómo hacernos daño, porque no nos prestábamos a servir sus menudos intereses, pretendieron achacarnos que con los apodos le hacíamos un daño enorme al deporte. Véase la gracia que esto tiene. Y la realidad es que los apodos y calificativos humorísticos salen de las tribunas y agradan al público, cuando son hechos sin grosería, por supuesto.

De manera que con o sin nuestro semanario eso nunca se podría evitar. Es algo que está en la masa de la sangre de nuestro pueblo. Se hace chiste en el hogar, en la calle, en las fábricas, en las oficinas y en todas partes, y sobre política, deportes, etc.

Era, por lo tanto, infantil que se nos atribuyera a nosotros ser los creadores del espíritu jocoso de nuestro pueblo, y la burda campaña que se nos hizo en este sentido, fué mal intencionada y sólo con el objeto de justificar la clausura de SPORT GRAFICO, por no prestarse a la adulación y a servir intereses particulares.

Habían personas que temblaban de miedo al pensar en las críticas que haríamos a sus incorrecciones, y ya les parecía ver descubiertos sus chanchullos. De ahí que también se nos acusara de sugestionar al público, otro invento no menos curioso de nuestros adversarios.

Nos sugiere estas consideraciones una frase que escuchamos el sábado en el Estadio Nacional, durante un incidente producido en el desarrollo del match entre los equipos del Miguel Grau y Juventud Perú.

Se formó una pelotera frente a la tribuna popular. Jugadores de ambos bandos discutían, después de haberse aplicado varios golpes. El lío no tenía cuando acabar, lo que obligó al administrador del estadio señor Aníbal Carreño, a intervenir, con el fin de apaciguar los ánimos.

El señor Carreño usa un vestido de mecánico, y al atravesar el campo, un espectador expresó en alta yoz: "Ahí va el mecánico a arreglar el pleito". Todos soltaron la carcajada.

El chiste fué muy oportuno y apropiado. De mecánico no tiene Carreño sino el traje de trabajo que usa. y ya se sabe que los mecánicos son los que arreglan las cosas que se descomponen. Pues bien, el match se había descompuesto, por el lío que se formó, y ver a Carreño dirigirse en traje de mecánico a arreglar el pleito, fué lo que sugirió al espectador el chiste que comentamos.

Ahora puede suceder que a Carreño le llamen en lo sucesivo el "Mecánico", y de eso, como se ve, no tendríamos nosotros la culpa.

Son cosas de la sicología de nuestro pueblo que en realidad no hacen daño.

Su triunfo sobre el Alianza les causó gran alegría, los fanáticos porteños exclamaban a porfía!

"Semos siempre los mejores", "Ya nunca nos ganarán", "No tenemos contendores," Marta tiru tirulán.

COSAS QUE MAS LLAMAN LA ATENCION

La derrota de los culpones jugadores del Alianza Lima por un score macanudo.

El alza excesiva del pescado y la completa baja del carbón.

Los lloriqueos de los fanáticos del Alianza Lima que ya no saben qué decir para justificar el pierde.

Que no haya sanción para los delitos que se cometen en los campos de fútbol, como el de Villanueva contra Alvarez.

Que hasta ahora no se haya descalificado al jugador Soria, Patrón de la Chanca.

El afán de nuestros clubs de primera división de querer nuevamente manejar las riendas del fútbol.

Que los chalacos tuvieron tan segura la copa "Alcalá Zamora" al extremo de haberla hecho tasar antes de jugar con el Alianza Lima.

EL GOLPE AVISA

No se resignan los dirigentes de clubs de fútbol a no manejar ellos mismos la Federación.

Están que se llamen, buscando la forma de apoderarse del mango de la sartén.

Han creído la oportunidad propicia para el logro de sus propósitos la metida de pata de los actuales miembros de la Federación en el asunto de la actuación del Racing en Lima para írsele encima.

Están haciendo su trabajito en ese sentido y confían en tirarle la zancadilla de un momento a otro, declarando la huelga de clubs.

El golpe ya está preparado, faltando que estalle la huelga, o la revolución, porque entendemos que las revoluciones tienen por único objeto derrocar al que manda, para mandar otros con nuevos programas y música nueva, pero que en la práctica resulta la misma marinera.

No sabemos si la Federación conoce el golpe que se le prepara, pero nosotros si, y por eso lo anunciamos, cosa que es muy distinta que denunciar.

NO HAY PEOR ENEMIGO QUE EL DE TU OFICIO

"No hagas a otro lo que no quieres que te hagan a tí", dice una sentencia religiosa, y es el caso de que a los arqueros no les agrada que les apliquen de puntapiés, cuando están posesionados de la pelota, o los estropeen.

Cualquiera diría un guardavalla sería un delantero ejemplar de limpieza en el juego, porque nadie mejor que ellos han experimentado los sinsabores y peligros que se corren defendiendo el arco ante las atropelladas de los adversarios.

Nosotros también lo creímos así, pero el sábado pasado experimentamos una decepción durante el match de Hidroaviación con el Sucre.

Morante jugó de delantero, y fué precisamente el jugador de su equipo que se distinguió por sus cargas al arquero del Sucre. Varias veces los atacó estando en posesión de la pelota, dándole de cuerpazos de cualquier modo, y hasta de puntapiés.

Y hay que ver a Morante como protesta cuando juega en su puesto habitual de arquero y lo atropellan.

Sin duda, por, eso, fué que un espectador exclamó: No hay peor enemigo que el de tu oficio."

ESTA

ES LA MARCA QUE DEBE USTED EXIGIR

en defensa de su salud por que tiene la Garantía de sus

35 AÑOS DE EXITO

HACIENDA OCUCAJE
Copa de Oro
MARCA REGISTRADA
ASOLEADO DE UVA ITALIA

PRODUCTORES Y ÚNICOS EXPENDEDORES
FELIPE ZUNINI Y CIA
TIPUANI 194 · LIMA · TELEFONO 1213

SE LE CAYERON LOS PANTALONES

Los fanáticos chalacos no han celebrado tanto el haber vencido su equipo al Alianza Lima por tres goals a uno, ni conquistado la primera copa que España envía al Perú para ser disputada por dos equipos de fútbol, ni que hayan jugado mejor, como otro hecho que consideran más importante.

Ellos dicen llenos de satisfacción que no sólo hicieron perder los papeles al Alianza Lima, sino caer los pantalones a Valdivieso de puro miedo.

Fué efectivo que Valdivieso se le cayeron los pantalones en el match del domingo, y todos los espectadores vieron que mientras con una mano trataba de contenerlos con la otra se preparaba a interceptar la pelota, pero lo que no podríamos aseverar es que fué de miedo, como por todas partes lo dicen los fanáticos porteños.

Sostienen que a Alvarez, nunca se le cayeron los pantalones, ni a Pardón tampoco, y que el de Valdivieso es el primer caso de un arquero que se vé apremiado, llegando a perder los pantalones.

SE LE PARO EL RELOJ

Un acontecimiento curioso se registró en el match que jugaron el sábado pasado los equipos del Sucre e Hidroaviación, correspondiente al campeonato de promoción a primera.

El primer tiempo no tenía cuando terminar. Algunos espectadores que habían tomado la hora en que se inició el match protestaron, diciendo de viva voz que se habían pasado siete minutos.

Conde sacaba su reloj, lo miraba y seguro de que faltaban algunos minutos para la terminación del match seguía arbitrando, sin preocuparle las protestas.

Pero Conde al fin llegó a darse cuenta de que su reloj no caminaba, y fué entonces cuando se decidió a dar el silbato de descanso.

Entre tanto Hidroaviación había colocado un goal fuera del tiempo reglamentario, lo que originó el reclamo de los jugadores del Sucre, ante el presidente de la Federación, doctor Basadre, que se hallaba presente en una de las tribunas de preferencia.

Conde mostró el reloj a varias personas, sosteniendo que no se le había parado. Se lo llevaron al oído y sonaba, descubriéndose que el minutero se había atracado en el horario, deteniendo su marcha.

Parece que nuestros refereese adquieren relojes de segunda mano, y eso no debe ser, porque antes del pantalón blanco y los zapatos entizados con que se presentan coquetonamente en el campo, es necesario que posean un buen cronómetro. La herramienta de trabajo antes que todo.

LA RUEDA TRAGICA

"La Rueda Trágica" fué el título con que nuestro colega de Pando bautizó al campeonato de promoción a primera.

Ya hemos dicho que el citado colega es macanudo poniendo títulos sugestivos. En esto difícilmente encontrará quien lo imite.

A Maquilón lo ha llamado "El Saltimbanquí de la Cancha"; a de las Casas, "El Tío de la Pelota", y a la defensa que ambos formaron con Pardón al arco, la calificó de "El Triángulo Fatal", y ahora nos ha salido con "La Rueda Trágica."

Como se ve, todos estos títulos son propiamente para las películas cinematográficas por series, por lo que creemos que los servicios del colega serían más importantes en Hollywood que aquí como cronista deportivo. No queremos pasar por descubridores de estrellas, pero creemos no engañarnos al decir que el colega ha equivocado su carrera, porque ha debido preferir el cine al periodismo.

En lo de la rueda, la tragedia no ha estado en el peligro del bajé de categoría que fué el argumento de la película, sino en el mal rato que tuvieron que pasar los aficiondaos, viendo unos matchs que sabían a pócimas purgantes.

Reportaje a don Jorge Kochoy Sarmiento

Terminado el match realizado el domingo entre los equipos del Alianza Lima y seleccionado del Callao, nos dirigimos al camarín de los jugadores locales, en busca de don Jorge Kochoy Sarmiento.

No nos fué difícil hablar con dicho jugador, por la circunstancia de no realizarse manifestaciones por los partidarios, celebrando los triunfos.

En el camarín se advertía un ambiente de quietud, de silencio y de tristeza.

El señor Juan Bromley, presidente del club, estaba recostado sobre la pared, en actitud meditativa y algo compungido. No hablaba una sola palabra. Algunos hueleguisos rodeaban a los jugadores, pero nadie hablaba. Parecía un velorio.

Le hicimos una seña a don Jorge para que saliera a hablar con nosotros, y así lo hizo casi inmediatamente.

—Buenas tardes don Jorge.

Buena tale Olímpico.

—¿Qué cosa es lo que pasa en el camarín que vemos a todos tristes y callados.

—Cigulo son así poque Alianza piele lo patilo con chalaco.

—¿Y usted que opina de eso?

Yo clee no tiene lazón pa tliteza cuando piele uno copa chiquito no vale nala.

—¿Y qué le sucede al Alianza Lima que van dos matchs que fracasa, en que no se le ha visto realizar su juego asociado de costumbre.

—Alianza son malo, ya no vale nala, son calencia.

Ciertamente que eso parece don Jorge, porque de otra manera no se explican sus defecciones, después de su brillante campaña en el campeonato de competencia.

—Alianza son calencia.

—Así es que el viaje a Europa se fué al agua.

—Cigulamente.

—No cabe duda que ya tenemos en el seleccionado chalaco a un equipo que juega mejor fútbol que el Alianza Lima, que le ha pisado el poncho.

—Cigulamente.

—El público no los aplaudirá a ustedes sino a los chalacos. Ellos serán los ídolos en adelante.

—Cigulamente.

—Ya no se llenará el estadio de gente cuando jueguen ustedes sino los chalacos.

—Cigulamente.

—Ahora les va a ganar también la Universidad y el Tabaco.

—Cigulamente.

—Y cuál es su opinión sobre el particular?

Ya habla que Alianza son malo, son calencia.

—¿Entonces ya no hay nada que hacer? ¿El caso es perdido?

—Cigulamente.

—Tenemos mucho gusto de saberlo. Muchas gracias por sus declaraciones y hasta otro día.

—Uno momento.

—¿Qué desea usted don Jorge?

—Quiele sopla pajita mi ojo.

—¿Otra vez con la pajita en el ojo?

—Comenzau le nuevo.

—No entendemos lo que nos quiere usted decir.

—¿Tu conoce poco hitolia?

—Según de lo que se trate.

—¿Tu acuela lo patilo Alianza con avialó, con Cícolo con Chalaco y con blanquito otlo época?

—Sí nos acordamos.

—Bueno, ahola sopla pajita mi ojo.

—Menos entendemos, don Jorge.

—Soplau pajita no má.

—Mientras no nos diga usted las cosas claramente no podemos comprenderlas.

—¿Tú no sabe que a buena entenleló batau poco palabla?

—No nos interesa tener que hacer gimnasia cerebral para comprenderlo. El Alianza Lima es un equipo que ya pasó a la historia. Los hechos así lo demuestran. Dos partidos malos son suficientes para confirmar su decadencia..

—Ya sabe. Hace tle año hablau Alianza calencia y ahola son campeón gana tolito.

—Quiere usted decirnos que el Alianza Lima no está en decadencia y que sigue siendo el mejor conjunto.

—Yo único quiele tu soplau pajita mi ojo.

—No estamos ahora para soplarle pajita a nadie.

Calamba tu ahola también contla Alianza cuando piele lo patilo.

—Nosotros no estamos en contra ni a favor de nadie. Nos llevamos de los hechos, y ellos revelan que el Alianza Lima está pal gato.

—Si, pelo cuando jugau bien tolito son aplauso pa gatilo.

—Eso ya no lo espera nadie.

—Tu no sabe gatito son mucho tlavieso, mucho juguetón pasa la mano y lepué alaña.

—Eso será el gato, pero el Alianza Lima no es gato.

—Alianza Lima tamién son gatito, guta jugau con pelicote y sacau uña cuando quiele.

—Hoy está usted don Jorge muy irónico y reticente. No podemos entendernos. Buenas tardes.

—Buena tale Olímpico y no ovitlau gatito.....

En realidad ninguno de los partidos de la primera rueda reveló en los equipos concursantes merecimientos para militar en la primera categoría, y de no mejorar sus performances en los posteriores, deben ir todos al choclón de intermedia.

LAS GOLEADAS

No cabe duda que nuestro colega de "La Crónica" es el que más nos está dando que hacer en estos últimas semanas. Mete la pata que es un contento y se contradice idem.

A raíz del match del Racing Paquete con el Alianza Lima censuró que el público sometiera el error de pensar en que el club limeño debería siempre golear para quedar satisfecho. Sin embargo, nadie habló de goleadas.

Lo curioso está en que es precisamente el colega quien habla de goleadas. Fué así como en la edición del domingo 16 del presente, habló de goleada del Alianza Lima al seleccionado chalaco.

Resulta que el colega incurre en la falta que censurar a otro sus propios errores, o sea, ve la paja en el ojo ajeno y no la viga en el propio.

¿Asunto a qué habla de la posibilidad de goleadas? ¿Qué persigue con eso? ¿Cómo se entiende sus censuras al público?

Nosotros no lo entendemos sino como un caso de descompaginación mental.

ALMACEN DE CUEROS Y SUELAS
DE
JUAN FIGUEROLA
Santo Toribio 298-294 y Arzobispo 299
Teléfono 32288 · Apartado 1318

Zapateros

En este almacén encontrarán los mejores materiales para la confección de artículos de sport, cueros extranjeros de las mejores marcas, hormas, herramientas etc., etc

NO CONFUNDIR
Esquina Arzobispo – Santo Toribio

El campeonato de baskel ball

SPORT GRAFICO sigue una línea recta: Jamás se contradice, ni reniega de los principios que sostiene.

SPORT GRAFICO

La complacencia y el interés han hecho grave daño al deporte en el Perú

SEMANARIO ILUSTRADO DE DEPORTES Y ESPECTACULOS

Director: Eugenio Batiatta

Fundado el 12 de Mayo de 1928.— LIMA.— Apartado 2459

AÑO III | 16 PAGINAS | Sábado, 22 de Agosto de 1931 | PRECIO: 10 CENTAVOS | No. 159

Luces de la Ciudad

La pelicula más intereresante que se ha exhibido en Lima del célebre y popular autor de la pantalla Carlitos Chaplín

El éxito de su exhibición en Lima ha sido rotundo
Igual al que obtuvo en Londres y Nueva York

Es la más grandiosa creación del arte mudo

Hoy nuevamente continuará el éxito en el

TEATRO MUNICIPAL de LIMA

Gran Matineé **PLATEA ó GALERIA $. 1.50 incluído el impuesto Municipal**

Reserve sus entradas con anticipación para las funciones de Vermouth y noche