

Modelo cartográfico para determinar áreas óptimas para la explotación urbana del distrito de huánuco como aporte para la planificación

Luz Alexandra, Javier Silva (lualjasigeo@gmail.com)
Geógrafa de la Universidad Nacional Mayor de San Marcos

Facultad de Letras y Ciencias Humanas
Especialidad de Geografía y Medio Ambiente PUCP

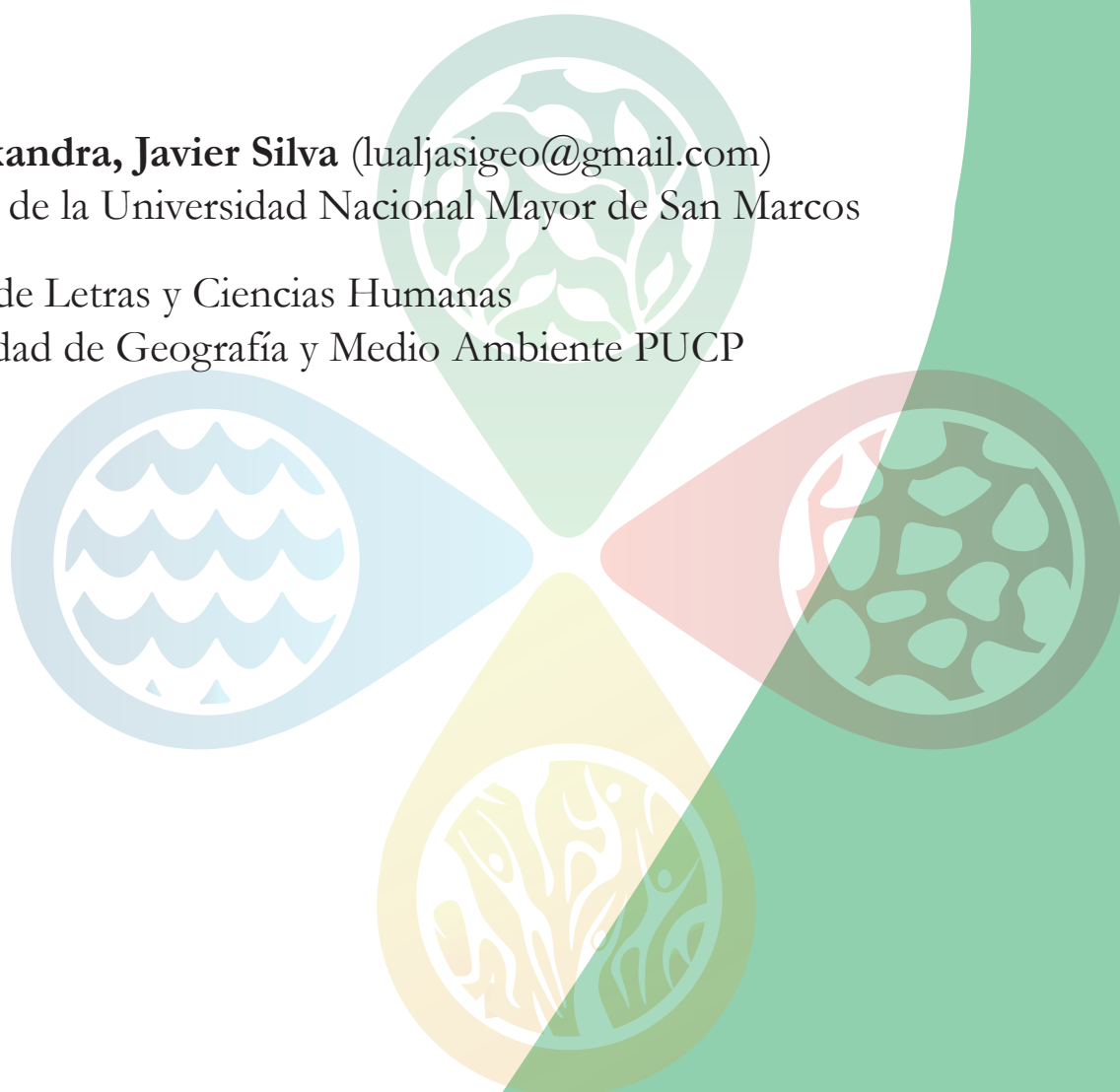

XI

Coloquio Internacional de Estudiantes
Geografía y Medio Ambiente PUCP



RESUMEN

La investigación se basó en el análisis de la asociación del componente espaciotemporal utilizando los Sistemas de Información Geográfica con información asociada (gráfico-tabular), permitiendo la aplicación de cálculos espaciales, mediante el proceso analítico jerárquico; obteniendo respuestas numéricas, y dando como resultado 05 áreas, mediante un modelo de selección; que cumplen las condiciones para el asentamiento poblacional, tomando en cuenta la interacción de los factores: Físicos, (Pendiente, Peligros, Geología, Geomorfología y Ríos) y Socioeconómico (Vías, Aeropuerto, Centros de Salud, Instituciones Educativas, Turismo y Áreas de Recreación) de los cuales; el factor físico es el más influyente durante el proceso de urbanización por ser condicionante del crecimiento urbano, incrementando la vulnerabilidad por efecto del aumento y presión de la urbanización.

Concluyendo, dos de las áreas seleccionadas por el modelo fueron clasificadas: “Área 004” y “Área 005” como “Óptimas”, que cumplen con las condiciones idóneas para la expansión urbana en el distrito de Huánuco como aporte a la planificación.

Palabras Clave: Modelo Cartográfico, Crecimiento Urbano, Sistemas de Información Geográfica, Planificación Urbana.

INTRODUCCIÓN

El crecimiento urbano en los últimos cincuenta años, ha tenido una tendencia exponencial, causando diferentes impactos en el ambiente, (Londoño, 2007), (Bazant, 2010). El hacinamiento en áreas propensas a riesgos ambientales, genera serios problemas para la vida, causando enfermedades, muerte y pérdida de la productividad, Romero, Molina, Moscoso, Sarricolea, y Smith, (2007), (Burgess, 1929), (Cristian, 2007). El distrito de Huánuco, es parte de esta problemática, actualmente la municipalidad de Huánuco no cuenta con un Plan de Desarrollo Urbano para regular el crecimiento desordenado de asentamientos humanos; Así mismo, se observan construcciones de viviendas con piedra y barro (alrededores de la ciudad), en zonas declaradas en emergencia; parte media de los cerros San Cristóbal, Marabamba y Rondos.

La urbanización de la periferia ha promovido nuevas teorías para el crecimiento urbano, como postula Von Thunen (1826), quien notó que el valor monetario del suelo rural se va incrementando a medida que se incorpora a la ciudad, pero que este incremento es solo el comienzo de la disputa de los valores del suelo entre áreas urbanas; por tanto; el valor del suelo manifiesta los primeros patrones que conforman la estructura urbana.

Mientras tanto, Haig (1927), postuló que la actividad urbana busca la localización de máxima accesibilidad, los espacios de mejor accesibilidad adquieren mayor valor, dada la competencia por el suelo urbano. En estos sitios se ubicarán aquellas actividades de mayor rentabilidad.

El crecimiento urbano, evidencia un alto impacto: modificando sus límites, fragmentando estructuras existentes y generando otras. Romero H., et. al, (2007); este hecho, se pone de manifiesto al observar las enormes superficies de suelos con capacidad agrícola, humedales, lecho de ríos y quebradas, las cuales han sido urbanizadas, perturbando severamente los flujos de energía, materia y movimiento.

A parte de estos efectos, se puede evidenciar otros cambios que afectan a la

sociedad a nivel espacial, como son la diferenciación espacial por estrato socioeconómico, la segregación socio-ambiental, la aparición de asentamientos humanos, focos de marginalidad, conglomerados industriales, condominios, etc. (Contreras, 2009)

Por tanto, el presente estudio tiene como objetivo desarrollar un modelo cartográfico, utilizando como herramienta el software ArcGIS 10.3, para determinar áreas óptimas para la expansión del asentamiento urbano del distrito de Huánuco.

La hipótesis a desarrollar, el Modelo cartográfico alcanza una eficiencia entre 50-60% para determinar áreas óptimas para la expansión urbana del distrito de Huánuco

METODOLOGÍA

El distrito de Huánuco forma parte de la provincia de Huánuco del departamento de Huánuco en Perú (Figura 1), con una superficie de 96.55 Km² y representa 0.01% de la superficie del país. Presentando un total de 96,755 hab. en el año 2017. (INEI, 2007).



Figura 1: Mapa de localización de la ciudad del distrito de Huánuco - Perú

Fuente: Elaboración propia

El proceso de investigación considera cuatro (4) fases: Fase de la recolección de la información, análisis y tratamiento de la información, campo y gabinete.

Como parte de la metodología se tiene en consideración el árbol de criterios de selección, de forma gráfica; según la obtención por procesos de los criterios, presentándose las áreas denominadas “óptimas” de color verde y de color rojo las áreas “restringidas” (figura 2). Una vez elaborado los criterios, pasan a agruparse en factores y culmina en el producto denominado Modelo para la Expansión Urbana, donde se aplican criterios excluyentes y se obtiene como producto final las áreas óptimas para la expansión urbana.

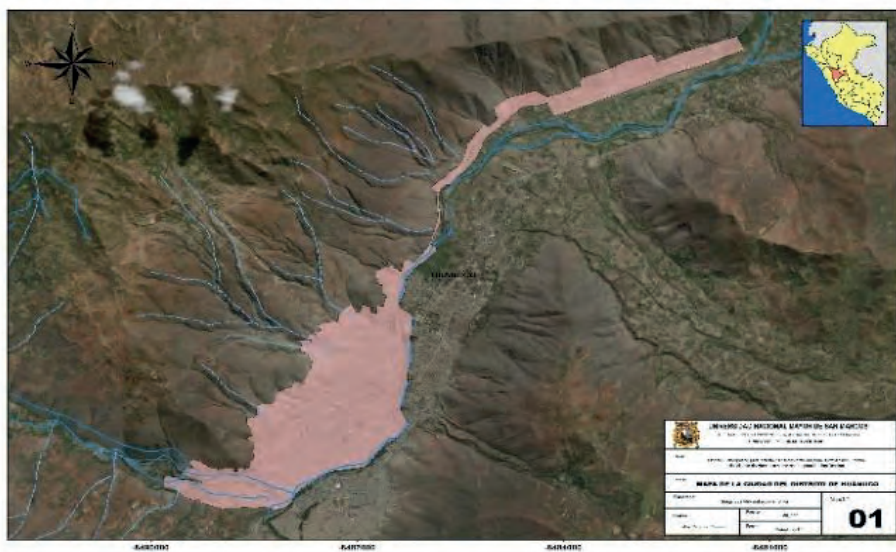

Figura 2: Flujograma del Árbol de Criterios de Selección

Fuente: Elaboración propia.

El tipo de información que se utilizó para elaborar el modelo cartográfico son: Satelital (Aster, Landsat 8), fotografía aérea (1998), estadística (INEI, 2007), temática (geológica, carta nacional, geomorfológica y riesgos) y estudios (geológico, zonificación provincial, movimientos en masa y riesgos geológicos). (INGEMMET, 2006).

En el procesamiento de datos, se utilizó el software ArcGIS 10.3, comenzando con la georeferenciación de la información primaria (Fotografía Aérea, imagen satelital), así como la información secundaria (Mapas temáticos), para luego ser digitalizadas, según la información de interés, creando un enlace gráfico – tabular, para luego proseguir con las correcciones Topológicas, para comprobar la integridad de la información y validación de las representaciones dentro de la geodatabase.

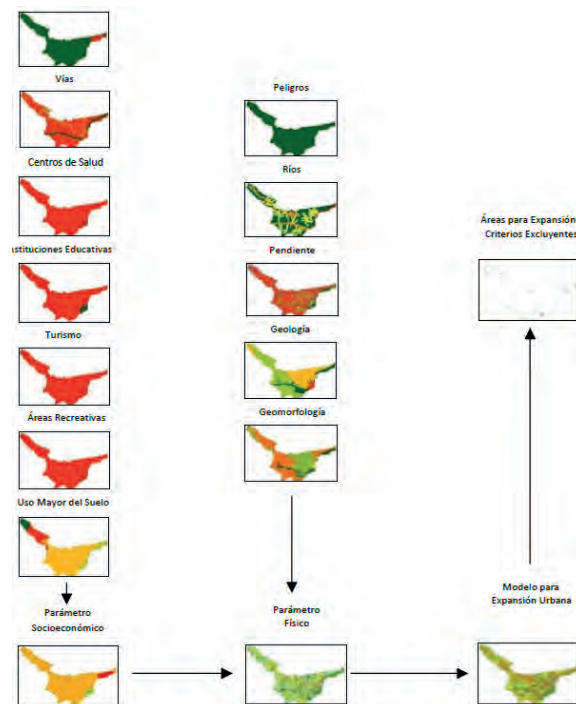
Para la evaluación del conjunto de alternativas en términos de un conjunto de criterios de decisión, se utilizó el proceso de Análisis Jerárquico (AHP), posteriormente se realizó una relación de consistencia para determinar su validación (Saaty, 1980).

Una vez obtenidos los pesos o ponderaciones para cada característica de los criterios, en base a las escalas para asignación de peso (1 a 9), se realizaron comparaciones de criterios por cada factor, determinando los parámetros.

El diseño del modelo cartográfico se realizó con la herramienta Model Builder, perteneciente al software ArcGIS 10.3, donde se introdujeron los criterios, encadenados por geoprocetos, utilizando la herramienta intersección, se determinó una sumatoria lineal ponderada, utilizando los pesos y parámetros obtenidos para cada criterio, esta se resume en la ecuación 1:

$$N_{mte} = \sum_i \sum_j (Mte * W_j) \quad \text{Ecuación ... 1}$$

Donde:

N_{mte} = Áreas Óptimas para la expansión Urbana,

Mte = Porcentaje de cada criterio,

W_j = Ponderación o peso para cada característica por criterio.

La Tabla 1, presenta los parámetros asignados por criterio y para los factores, una vez desarrollada la matriz de comparaciones pareadas (Saaty), en la cual el criterio de peligros físicos toma el máximo valor y en el factor socioeconómico, el aeropuerto se considera mayor criterio.

Tabla 1: Parámetro asignados para criterios y factores

FACTOR	CRITERIOS	PARAMETRO / CRITERIO	PARAMETRO / FACTOR
Físico	Pendiente	0.17	0.75
	Peligros	0.39	
	Geología	0.12	
	Geomorfología	0.07	
	Ríos	0.25	
Socioeconómico	Vías	0.13	0.25
	Aeropuerto	0.39	
	Centros de Salud	0.18	
	Instituciones Educativas	0.14	
	Turismo	0.05	
	Áreas Recreativas	0.03	
	Uso Mayor del Suelo	0.07	

Fuente: Elaboración propia.

Respecto al crecimiento poblacional urbano, según los años indicados, se muestran ligeros avances en cuanto a superficie, a excepción de 1982 (70.5 Ha) y presentando un fuerte incremento poblacional en 1998 (68,224 hab.), año que presentó cambios con alta variación, probablemente debido a las migraciones internas a causa del terrorismo (Comisión de la Verdad y Reconciliación, 2003).

La Figura 5, representa el crecimiento acelerado de la ciudad de Huánuco, donde se visualiza según los años intercensales la cantidad de población (barras de crecimiento, verdes) y las hectáreas que se usan por año como asentamiento humano (línea de tendencia, amarilla).



Figura 4: Proceso de Urbanización - Distrito de Huánuco



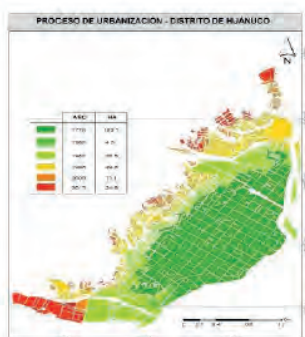

Figura 5: Crecimiento Urbano del distrito de Huánuco

En los últimos cinco años, los sectores que han presentado mayor crecimiento en viviendas son: Las Moras (39%) y Aparicio Pomares (42%), y aproximadamente 20 asentamientos humanos que se encuentran en proceso de legalización. En su mayoría, los barrios urbano marginales no cuentan con servicios básicos, por falta de documentos de saneamiento físico legal y presupuesto por parte de las entidades del Estado.

Como resultado del proceso de la elaboración del modelo de localización, mediante la selección espacial utilizando el software ArcGIS, en base a los factores y criterios más influyentes en el proceso de urbanización para evitar desequilibrios debido a la presión urbanística y una planificación inadecuada, se obtuvieron 05 áreas posibles, los cuales no necesariamente se encuentran en el orden que se presenta en la Tabla 2, donde se indica coordenadas de localización y características más importantes encontradas durante la etapa de contrastación de resultados para las áreas seleccionadas:

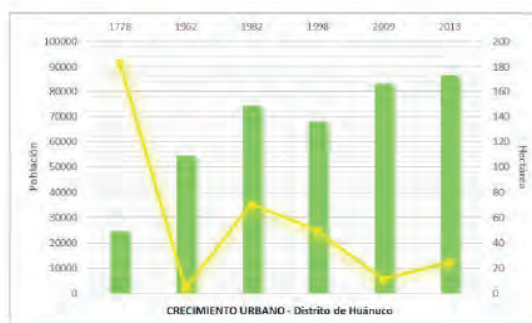
FOTOGRAFÍA	CARACTERÍSTICAS	
ALTERNATIVA 01	X: 359854	Y: 8901178
	El área óptima “Área 001”, se encuentra ubicado en el caserío de Marabamba Baja, ubicado a 2057 m.s.n.m, con una extensión de 12 Ha, medio de acceso trocha. La principal actividad económica es agrícola por la presencia de cultivos de maíz, camote, choclo y otros. Respecto a las condiciones del terreno, presenta una pendiente de 8%, forma de relieve ligeramente inclinado, con dirección del viento de Norte a Oeste por las mañanas.	
ALTERNATIVA 02	X: 359953	Y: 8901445
	El “Área 002”, perteneciente al caserío Marabamba Baja, con una elevación de 2031 m.s.n.m, de extensión 8 Ha. Pendiente de inclinación 6%, de forma ligeramente inclinada, presenta una depresión con dirección al noreste. Se observó la presencia de cultivos de maíz, hortalizas, caña de azúcar entre otros. El medio de acceso es una carretera tipo trocha, además se registró la presencia de cultivo de maíz, hortalizas, choclo, entre otros.	
ALTERNATIVA 03	X: 361517	Y: 8900382
	“Área 003”, con una extensión de 26 Ha, ubicado en el caserío Marabamba Alta, con una altitud de 2010 m.s.n.m. Con una pendiente de inclinación de 12%, forma de relieve ligeramente inclinada, predominancia de la dirección del viento: Norte a Oeste por las mañanas. Se observó el área en proceso de consolidación del espacio periurbano.	
ALTERNATIVA 04	X: 367851	Y: 8907373
	El área óptima “004”, se encuentra a 1847 m.s.n.m, con una extensión de 12 Ha., perteneciente al centro poblado Colpa Alta, frente al aeropuerto de la ciudad de Huánuco, el cual genera impactos positivos (ingresos económicos al distrito), así como impactos negativos (contaminación acústica). El medio de acceso, carretera asfaltada principal, además de presentar una pendiente del 4%, ligeramente plano.	
ALTERNATIVA 05	X: 370191	Y: 8908900
	La alternativa del “Área 005”, de una extensión de 11 Ha., se presenta a 1835 m.s.n.m, a una distancia de 687 metros del centro poblado Santa María del Valle, el medio de acceso es la carretera asfaltada principal con dirección a la ciudad de Tingo María. Las condiciones del terreno presentan una pendiente de 2%, de forma de relieve plano, con una dirección del viento de Sur a Norte.	

Fuente: Elaboración propia.

Una vez aplicado los criterios excluyentes terminado la etapa de campo, se determinó la selección de dos áreas definidas como óptimas: “Área 004” y “Área ‘005” presentando condiciones ideales para el asentamiento de la de población futura, dichas áreas se encuentran cercanas al aeropuerto, la vía de acceso común es la carretera central a una distancia de 4 y 6 Km de la ciudad de Huánuco, respectivamente, logrando así; su pronto abastecimiento de servicios básicos. Cifuentes y Londoño, (2010); destacaron la existencia de factores influyentes para el crecimiento de la ciudad de Manizales, como: equipamientos educativos, salud y especiales como aeropuerto, los cuales fueron semejantes a los criterios excluyentes aplicados en la etapa final de la investigación.

La metodología propuesta se basa en la jerarquización de variables físico y socioeconómico, determinadas por la dimensión espacial y grados de intervención, reconciliando los conceptos homogeneidad y continuidad, como lo planteado en la investigación de Carrera y Chicharro (2000). Para la superposición de Mapas temáticos obtenidos mediante SIG y análisis de imágenes satélite Landsat, se adicionó la matriz de conflicto de uso del suelo, logrando el cruce de información del uso potencial y real del suelo, como el estudio realizado por Ayala, Cabrera y Quispe (2007)

Los SIG utilizados durante el proceso de elaboración y levantamiento de información permitieron cartografiar los resultados para cada etapa de análisis, donde se encontraron diferencias socio espaciales, semejante al estudio realizado por Berú, Lapo y Chávez (2015), dentro de la fase de diagnóstico para la microzonificación urbana, mediante el uso de los SIG y de la mano con la investigación en campo elaboraron la cartografía, permitiendo el diagnóstico del componente físico, con la finalidad de exponer los principales problemas y plantear posibles alternativas.

La presente investigación junto con la realizada por Bosque y García, (2000); comprueban la efectividad del uso de las herramientas SIG como ayuda para resolver problemas de planificación urbana y formas de ocupación del territorio. Según los porcentajes obtenidos del incremento de la población como base para la expansión urbana en hectáreas (1.05%) por año, representan un crecimiento urbano acelerado, en un estudio similar realizado por Cano, Rodríguez, Valdez, Acevedo y Beltrán (2016), analizaron la cuantificación del crecimiento en el estado de Hidalgo,

mediante un análisis multitemporal con el uso de imágenes Landsat, donde se determinó el crecimiento de la superficie urbana y la tasa de crecimiento por año.

La hipótesis planteada en la investigación fue definida en función de los valores (óptimo y medio) que juntos suman un 70%, el cual se vio reflejado en la hipótesis donde se establece una eficiencia entre el 50-60%, para lo cual se procedió a comprobar por medio de los valores del chi cuadrado, donde se obtiene el valor de chi tabla 54,57 y el valor de la chi prueba 297,5, indicándose la aceptación de H1: “El Modelo cartográfico alcanza una eficiencia entre 50-60% para la localización óptima para expansión urbana del distrito de Huánuco” y negando H0: El Modelo cartográfico no alcanza una eficiencia entre 50-60% para la localización óptima para expansión urbana del distrito de Huánuco”, por encontrarse dentro de la zona de aceptación de la operación. (Ver Figura 4)



Figura 4: Gráfico Chi Cuadrado

CONCLUSIONES

1. Se comprobó la hipótesis de la eficiencia del Modelo Cartográfico para las 05 áreas óptimas seleccionadas, mediante la prueba chi cuadrado, determinando la aprobación de la hipótesis planteada para la investigación.
2. La alternativa “Área 004” y “Área 005” resultaron ser las más adecuadas para la expansión urbana, por encontrarse cerca de la ciudad de Huánuco, logrando así, su pronto abastecimiento de servicios básicos, mejor accesibilidad, y poseer una superficie de 12 Ha y 11 Ha, correspondientemente, que beneficiará a un mayor número de pobladores.
3. De acuerdo al resultado del análisis multitemporal para el crecimiento urbano, se aprecia que existe una tendencia de crecimiento continuo con una tasa de crecimiento anual aproximada de 1.05% del periodo 1993 – 2007 lo que significaría que para el año 2050, Huánuco necesitará unas 110.7 ha. aptas para ser urbanizadas.

REREFENCIAS

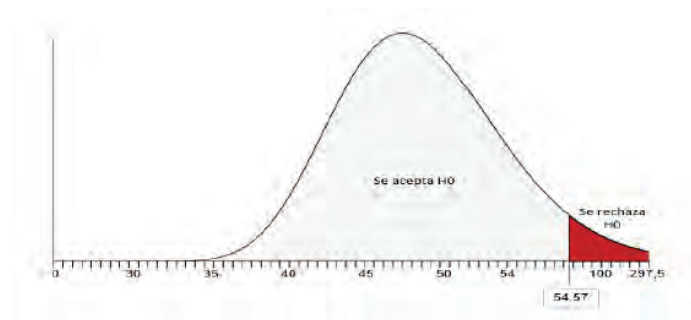
1. Ayala Gutiérrez Máximo, Cabrera Carranza Carlos Francisco y Quispe V. José. (2007). Conflictos de uso del suelo y zonas ambientalmente críticas en la zona costera-marina de Lima metropolitana. Lima: Revista del Instituto de Investigaciones FIGMMG.
2. Bazant, J. (2010). Expansión urbana incontrolada y paradigmas de la planeación urbana. *Espacio Abierto*, 475-503.
3. Berú Juan C., Lapo Byron, Chávez Jesús A. (2015). Microzonificación urbana y desarrollo sostenible territorial: Caso de Puerto Bolívar - Ecuador. Lima: Revista del Instituto de Investigaciones FIGMMG.
4. Bosque Sendra y García C. Rosa. (2000). El Uso de los Sistemas de Información Geográfica en la planificación Territorial. Madrid.
5. Burgess, E. (1929). *Urban Areas*. Chicago, USA.
6. Cabrera Carranza Carlos. (2000). Aplicación Metodológica a estudios de Zonificación Ecológico-Económica en Áreas Litorales. Caso: Chimbote. Lima: Revista del Instituto de Investigaciones FIGMMG.
7. Cano Salias Laura, Rodríguez Laguna Rodrigo, Valdez Lazalde José, Acevedo Sandoval Otilio y Beltrán Hernández Rosa. (2016). Detección del crecimiento urbano en el Estado de Hidalgo mediante imágenes landsat. *Instituto de Geografía UNAM*, 65-73.
8. Carrera, M. C y Chicharro, E. (2000). Las grandes superficies comerciales: su relación con la red viaria orbital en la Comunidad de Madrid. Madrid: Universidad Complutense.
9. Cifuentes Ruiz Paula Andrea y Londoño Linares Juan Pablo. (2010). Análisis

del crecimiento urbano: Una aproximación al estudio de los factores de crecimiento de la ciudad de Manizales como aporte a la planificación. *Gestión y Ambiente*, 53-66.

10. Comisión de la Verdad y Reconciliación. (2003). Informe Final de la Comisión de la Verdad y Reconciliación. Lima: El Peruano.

11. Contreras, M. (2009). Análisis de la estructura socio-territorial de la ciudad de Valdivia: efectos de la globalización en una ciudad intermedia del sistema urbano chileno. Santiago, Chile.

12. Cristian, H. R. (2007). Propuesta de Modelos predictivos en la planificación territorial y Evaluación de Impacto Ambiental. *Scripta Nova*, 41-58.

13. Haig, R. (1927). Regional survey of N. York and its environs major economic factors in metropolitan growth and arrangement. New York.

14. INGEMMET. (2006). Estudio de Riesgos Geológicos en la Región de Huánuco. Lima.

15. Instituto Nacional de Estadística e Informática, (INEI). (2007). Censos Nacionales 2007: XI de Población y VI de Vivienda. Lima.

16. Londoño, L. (2007). Evaluación holística del riesgo a deslizamientos en áreas urbanas andinas. Estudio de caso: Manizales. Colombia.

17. Romero H., Molina M., Moscoso C., Sarricolea P., Smith P. (2007). Caracterización de los cambios de usos y coberturas de suelos causados por la expansión urbana de Santiago, análisis estadístico de sus factores explicativos e inferencias ambientales. Santiago, Chile.

18. Saaty, T. (1980). *The Analytic Hierarchy Process*. McGrawHill.

19. Von Thunen, J. H. (1826). *The Isolated State in relation to agriculture and national economy*. Jena, Alemania.

Modelo Cartográfico para determinar áreas óptimas para la expansión urbana

Distrito de Huánuco como aporte para la Planificación



Mg. Luz Alexandra Javier Silva

01

SITUACIÓN PROBLEMÁTICA

El ritmo de la urbanización continuará pero a tasas más lentas.

Resulta riesgoso hacer proyecciones más allá de la fecha pues la urbanización está sujeta a múltiples factores difíciles de anticipar



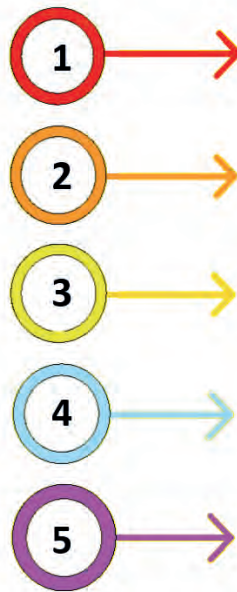
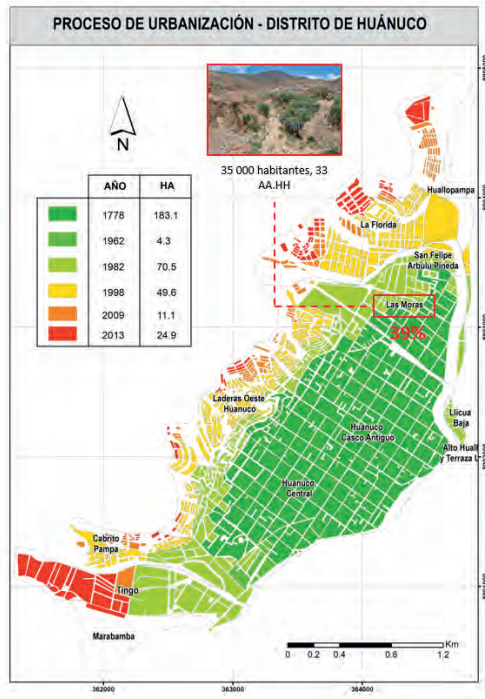

1 Inconcluso Plan de Desarrollo Urbano distrital para regular el crecimiento desordenado de AA.HH.

2 Se observan construcciones de viviendas de piedra y barro en los alrededores de la ciudad.

3 Hacinamiento en áreas propensas a riesgos ambientales.

Ley N°30556

4 Crecimiento urbano modifica límites, fragmenta estructuras existentes y genera otras.

5 Herramienta SIG ArcGIS 10.5, como ayuda para resolver problemas de planificación urbana y formas de ocupación del territorio.

02

METODOLOGÍA

AHP (Proceso de jerarquía Analítica), propuesto por Thomas Saaty, permite estructurar un problema de decisión, para representar y cuantificar sus elementos, relacionar esos elementos a los O.G. y evaluar alternativas de solución.

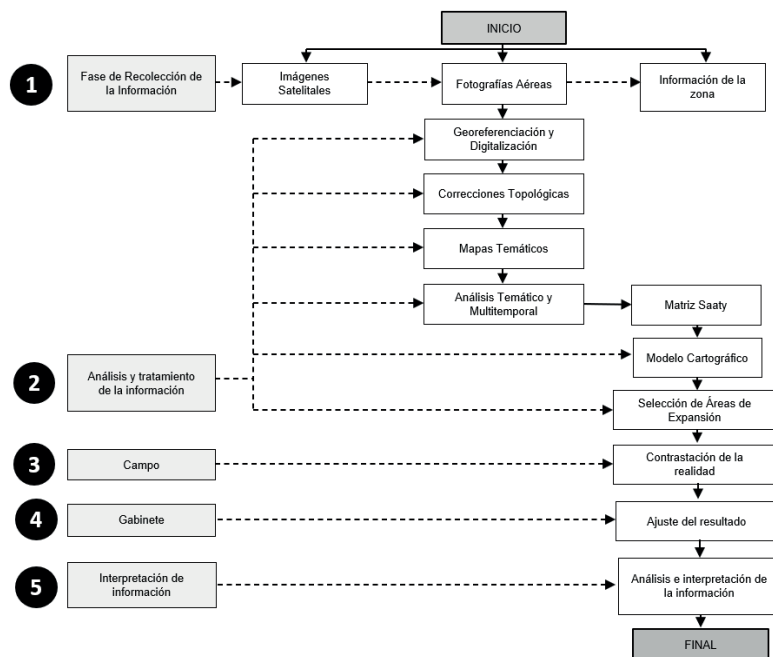

PLANEAMIENTO DE UBICACIÓN	CALIFICACIÓN NUMÉRICA
Extremadamente óptimo	9
Entre muy fuertemente y extremadamente óptimo	8
Muy fuertemente óptimo	7
Entre fuertemente y muy fuertemente óptimo	6
Fuertemente óptimo	5
Entre moderadamente y fuertemente óptimo	4
Moderadamente óptimo	3
Entre igualmente y moderadamente óptimo	2
Igualmente óptimo	1

DIMENSIÓN	CRITERIOS	VECTOR PRIORIZACION	PESO
Físico	Pendiente	0.39	0.75
	Peligros	0.25	
	Geología	0.12	
	Geomorfología	0.07	
	Ríos	0.17	
Socioeconómico	Vías	0.18	0.25
	Aeropuerto	0.39	
	Centros de Salud	0.13	
	Instituciones Educativas	0.14	
	Turismo	0.05	
	Áreas Recreativas	0.03	
	Uso Mayor del Suelo	0.07	

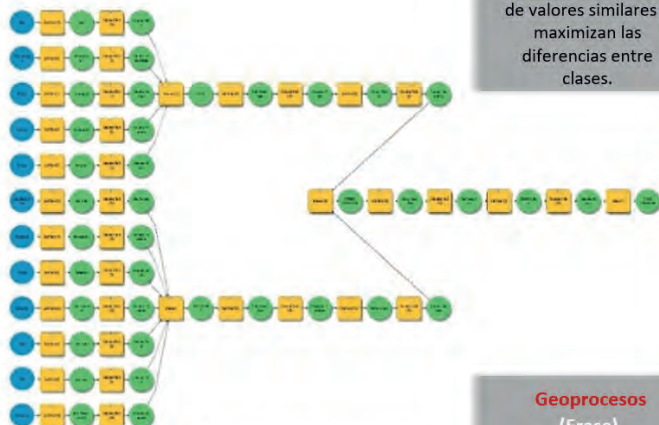
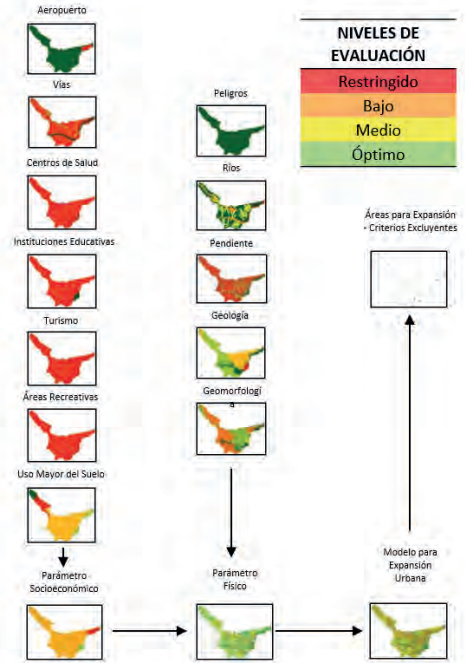

Método de clasificación de (Natural Break)

Mejor agrupamiento de valores similares y maximizan las diferencias entre clases.

	Población	m ²	Ha
2020	87712	877125	88
2050	133071	1330714	133

Geoprocesos (Erase)

Casco urbano actual (Selection) > 10 Hectáreas.



	AÑO	HECTÁREA
■	1778	211
■	1962	6
■	1982	118
■	1998	105
■	2009	234
■	2013	75
■	2017	434

03

RESULTADOS

Etapa de aplicación de criterios excluyentes locales, visita in situ del caserío Marabamba y pueblo Colpa Alta.

CRITERIOS EXCLUYENTES

Uso actual

Morfología espacial

Infraestructura Básica



Marabamba Baja



Marabamba Alta

Forma del relieve ligeramente inclinado, actividad agrícola, 12 Ha.



8 Ha, forma de relieve ligeramente inclinado, carretera de acceso trocha.

26 Ha, inclinación 12%, área en proceso de consolidación del espacio periurbano

7

03

RESULTADOS

H1: "El Modelo cartográfico alcanza una eficiencia entre 50-60% para la localización óptima para expansión urbana del distrito de Huánuco" y negando H0: El Modelo cartográfico no alcanza una eficiencia entre 50-60% para la localización óptima para expansión urbana del distrito de Huánuco



Colpa Alta

Cercano al aeropuerto de la ciudad, medio de acceso carretera asfaltada, pendiente ligeramente plano 4%, y un área de 12 Ha.



Colpa Alta

(11 Ha), distancia 687 m., del pueblo Santa María del Valle, vía de acceso carretera central, logrando un pronto abastecimiento de servicios básicos.

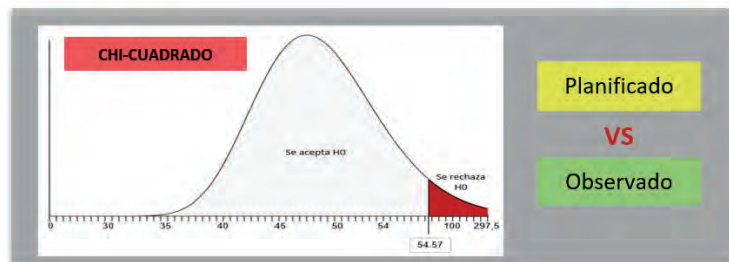

8

04

CONCLUSIONES

01

Se comprobó la hipótesis de la eficiencia del modelo cartográfico para las 05 áreas seleccionadas, mediante la prueba de chi cuadrado, siendo el valor de chi prueba menor que chi tabla.

02

La alternativa "Área 04 y 05" resultaron ser más adecuadas para la expansión urbana por encontrarse cerca a la ciudad, logrando un pronto abastecimiento de servicios básicos, accesibilidad y por poseer 12 y 11 Ha.

03

De acuerdo al resultado del análisis multitemporal para el crecimiento urbano, se aprecia que existe una tendencia de crecimiento continuo con una tasa anual de 1.05%, para el año 2050, el distrito de Huánuco necesitará 45 Ha.

9

REFERENCIA BIBLIOGRÁFICA

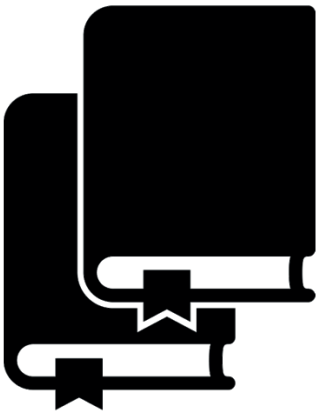

1. Bazant, J. (2010). Expansión urbana incontrolada y paradigmas de la planeación urbana. Espacio Abierto, 475-503.
2. Bosque Sendra y García C. Rosa. (2000). El Uso de los Sistemas de Información Geográfica en la planificación Territorial. Madrid.
3. Burgess, E. (1929). Urban Areas. Chicago, USA.
4. Cano Salias Laura, Rodríguez Laguna Rodrigo, Valdez Lazalde José, Acevedo Sandoval Otilio y Beltrán Hernández Rosa. (2016). Detección del crecimiento urbano en el Estado de Hidalgo mediante imágenes [landsat](#). Instituto de Geografía UNAM, 65-73.
5. Cifuentes Ruiz Paula Andrea y Londoño Linares Juan Pablo. (2010). Análisis del crecimiento urbano: Una aproximación al estudio de los factores de crecimiento de la ciudad de Manizales como aporte a la planificación. Gestión y Ambiente, 53-66.
6. Comisión de la Verdad y Reconciliación. (2003). Informe Final de la Comisión de la Verdad y Reconciliación. Lima: El Peruano.