Encuentros que se realizarán mañana

SPORT GRAFICO no está vinculado a ninguna institución deportiva y defiende sólo la verdad.

SPORT GRAFICO

Semanario ilustrado de deportes y espectáculos

SPORT GRAFICO es el senanario de deportes que ha alcanzado mayor circulación en el Perú

Director: Eugenio Batistta.

Oficina: Arequipa 442 — LIMA - Apartado 2459

AÑO I I | 16 PAGINAS | Lima, 6 de Setiembre de 1930 | PRECIO: 10 CENTAVOS | No. 111

Kid Chocolate, llamado la "Maravilla Negra", quien perdió su título de invicto en los Estados Unidos, frente a Jack Kid Berg, de peso welter junior, no habiéndosele permitido enfrentarse al campeón de su categoría, a pesar del reguero de victorias obtenidas, injusticia propia de los yanquis, que le ha dado al pugilista cubano gran popularidad mundial.

Sobre la Reorganización del Deporte

RESIDIENDO EL MAL QUE LO AQUEJA EN LOS DIRIGENTES NADA SE AVANZARA CON REFORMAS Y MENOS AMOLDADAS A METODOS QUE HAN FRACASADO

UN GRUPO DE VIVIDORES DEL FUTBOL PRETENDE ENCARAMARSE EN LA DIRECCION DE ESTE DEPORTE

Equipo del "Internacional Parcel Post F.B.C." de la Sección de Encomiendas Internacionales, que viene sosteniendo varios encuentros con los equipos de las casas comerciales de la capital con resultados satisfactorios, y que tomará parte en el torneo "Marconi" entre las diferentes Secciones del Ramo.

. Se trata en la actualidad de resolver una de las cuestiones más trascendentales en relación con el deporte, como es su reorganización.

La prensa llamada a dar orientaciones sobre tema de tanta importancia, elude, como de costumbre, el hacerlo, dejando esta labor a otros, para lo que algunos colegas han creado encuestas, en las que generalmente opinan los interesados.

Se confirma una vez más, la falta de personas preparadas al frente de las secciones deportivas de los diarios locales, cuya misión no debe limitarse a hacer simples reseñas de los espectáculos deportivos, sino a dar orientaciones que sirvan a los dirigentes y al público para formarse cabal concepto, acerca de lo que conviene hacer para el mejor desenvolvimiento y progreso de los deportes en el país.

Consideramos de importancia fundamental el punto relativo a organización para la buena marcha de los deportes, porque su estancamtento se debe, precisamente, al hecho de que al frente de su dirección no han habido, hasta ahora, personas imbuídas del necesario entusiasmo y patriotismo, para mirar más allá del simple rutinarismo administrativo, cuyo límite ha sido la recaudación de porcentajes, vale decir, sin una aspiración, sin un ideal de mejorar, con vista al progreso alcanzado por otros países, a los que debemos procurar igualar, primero y superar después, por los mismos medios de preparación que ellos emplearon, y que aun no han sido puestos en práctica en el Perú.

Ese ideal de mejora, de superación, es necesario formarlo en la conciencia colectiva, a fin de que todos aunen sus fuerzas para verlo traducido en realidad. Y esa labor corresponde realizar al periodismo y, sin embargo, no lo ha hecho por razones que el público conoce y que hemos recalcado siempre.

Por el contrario, hemos visto marcado empeño en crear un espíritu de resignación y de conformismo ante las derrotas, el cual se ha filtrado en los mismos elementos encargados de defender nuestro prestigio deportivo en los certámenes internacionales, de modo especial, en los futbolistas, a quienes les dá lo mismo perder que ganar.

Se han acostumbrado nuestros futbolistas a ver en una competencia, el simple cumplimiento de un compromiso, y actúan al salir del paso, animados del único deseo de justificar la paga. Y ese sentimiento se ha arraigado tanto que no lo varían tengan por delante como contendor a un equipo local o extranjero y entre o no en la competencia el prestigio deportivo del Perú.

Por esta causa no pueden ofrecer, en los torneos internacionales, a falta de técnica, siquiera esa sensación de lucha que dan otros equipos igualmente deficientes, creando agradables sensaciones en el público que advierte coraje, decisión y entusiasmo.

Siempre que han actuado nuestros equipos representativos en los certámenes internacionales, las críticas han coincidido en anotar que el match fué monótono y carente de interés.

Les falta a los jugadores de la capital, ese alto espíritu de lucha que denotan los de las provincias, y como tampoco son técnicos, resulta que no ofrecen ninguna sensación agradable a los públicos extranjeros.

Este punto hay que tenerlo también en cuenta bajo el aspecto de la organización de los deportes, porque es necesario eliminar a todo ese elemento maleado, que no hace otra cosa que estorbar el encumbramiento de los nuevos, impidiendo el proceso de renovación que es necesario a todo progreso.

LA REPRESENTACION DIRECTA

Y dentro de la forma de organización que ha existido, y que se pretende retrotraer, se ponía una valla al surgimiento de nuevos jugadores, prefiriendo a los "consagrados", pero inútiles prácticamente.

Sabemos que los presidentes de clubs han celebrado reuniones, con miras a aprovechar de la ocasión, a fin de encaramarse de nuevo en la dirección del fútbol.

Quieren echar mano al expediente de la organización que existe en otros países, en los cuales los clubs tienen un representante en la entidad que dirige el fútbol.

Comenzaremos por decir que en Lima, no existen clubs de fútbol sino equipos formados por once individuos, con una especie de manager que se titula presidente.

En la argentina, Uruguay, Brasil y otros países si existen clubs que cuentan con estadio propio, con fuertes capitales, con quince o veinte mil socios y con numerosos equipos.

De manera que no cabe establecer comparaciones al respecto, debiendo comenzarse por formar entre nosotros verdaderos clubs, antes de pretender que tengan representación en la entidad dirigente del fútbol.

HISTORIA CONTEMPORANEA

..Y la historia de la organización peruana del fútbol no es antigua sino contemporánea; es de ayer, pero debemos recordarla.

El 22 de mayo de 1920 fué reconocida oficialmente la Federación Atlética Deportiva del Perú, que fué la primera forma de organización que tuvo el país en los deportes, basada en la representación directa, cuyo principio es de que el deporte debe ser dirigido por los deportistas, sin intervención del gobierno.

Las instituciones deportivas forman ligas y éstas designan su representante ante las federaciones, las que a su vez nombran un delegado ante la institución máxima, que es la que ejerce el control técnico de los deportes en general, encauzando su desenvolvimiento.

Nuestra Federación de Foot Ball fué formada por los representantes de las ligas y de los clubs de primera división, dándole posteriormente cabida a representantes de las provincias.

Un decreto expedido el 4 de octubre de 1924 dió intervención al gobierno en el manejo de los deportes, al crear el Comité Olímpico Nacional, en sustitución de la Confederación Deportiva Peruana, institución que comenzó a actuar arbitrariamente, arrebatando la necesaria autonomía a las Federaciones.

LAS CLUBS Y LA FEDERACION DE FOOT BALL

Formada la Federación Peruana de Foot Ball con presidentes de clubs, de ligas y representantes de las provincias, elegidos a su sabor por el Comité Olímpico Nacional, con miras a contar con mayoría, a fin de imponer sus decisiones, resultó un ruidoso fracaso.

El tiempo se perdía lamentablemente en discusiones bizantinas, sin que llegara nunca a resolverse nada favorable para el deporte. Cada presidente de club halaba para su lado, y sólo se ponían de acuerdo a base de recíprocas concesiones con perjuicio de otros, los más pequeños. Se circunscribieron las actividades del fútbol al predominio de tres o cuatro clubs, impidiéndose el surgimiento de cualquiera otro que se perfilara, al cual se debilitaba, arrebatándole a los jugadores más destacados.

Las intrigas y los menudos intereses constituían el centro de toda actividad.

Cambiado el nombre de Comité Olímpico por el de Comité Nacional, equivale a decir, el traje de calle, se formó la Federación de Foot Ball con miembros neutrales, designados por el Comité para obtener mayoría, dándose cabida a los presidentes de clubs, y excluyéndose a los de las ligas y departamentos.

Se redujo finalmente el número de miembros de la Federación de Foot Ball, dejando de ser una entidad representativa para convertirse en una junta designada de hecho por el Comité, bajo su entero tutelaje.

Tampoco dió resutados, porque la presencia de presidentes de clubs conservó el sistema de defender menudos intereses institucionalistas, con desmedro del deporte.

Nombrada una nueva Federación que presidió el doctor Basadre, se comprobó que el entusiasmo, desinterés y buena voluntad de los hombres, son factores de éxito.

El viejo aforismo de que "el mal no está en las leyes, sino en los hombres", tuvo su más amplia confirmación.

Esa nueva entidad dirigida por el Dr. Basadre, no fué una perfección en bondad, pero cometió menos errores que ninguna otra, trabajando, en cambio, con bastante entusiasmo, y lo que es más, demostró acrisolada honradez en el manejo de los fondos, como que canceló deudas viejas, y puso al día la contabilidad.

Desligados sus miembros de los intereses de clubs, inspiró sus actos imparcialmente, acogiendo las sanas orientacioens de la prensa, cosa que no pudieran hacer otras entidades, por estar empeñados los delegados en la defensa de menudos intereses.

Por la misma razón de no tener intereses que defender, la Federación que presidió el doctor Basadre, no aceptó el tutelaje del Comité, o mejor dicho de su expresidente, quien se había acostumbrado a manejar como a vasallos a los miembros de la antedicha entidad, enviándoles órdenes hasta con los porteros.

Como tenía que suceder, se produjo el entredicho, en el que se impuso, la fuerza, viéndose obligada esa Federación a renunciar en masa, en forma altiva, como no se había visto nunca, y como no pueden hacerlo quienes tienen intereses que defender.

Cualquiera forma de organización que se adoptara en el deporte tendrá que fracasar, como ha ocurrido con las anteriores, porque el mal está en las personas.

Se necesita un grupo de gente entusiasta que quiera asumir la responsabilidad de realizar la obra del resurgimiento del deporte nacional, que no lleve como única mira el exhibicionismo, o el interés de disponer del derecho de libre ingreso a los espectáculos deportivos.

En el fondo lo que nosotros perseguimos es que se haga labor en bien del deporte, que se rompa con ese viejo molde de circunscribir las actividades del fútbol al cobro de subidos porcentajes que no se ven traducidos en ninguna obra.

El deporte debe ser dirigido y controlado por los deportistas, y en ese concepto la Federación de Foot Ball debería ser integrada como antes, por los representantes de los clubs de primera división y de las ligas, para que éstos últimos defiendan los intereses de los clubs pequeños, pero es que aquí no existen tales deportistas, sino manageres, vale decir, comerciantes que no van a la Federación a trabajar en bien del deporte, sino a defender el centavo, y en eso emplean todo su tiempo y actividades.

Por consiguiente, no estamos todavía preparados para trasplantar aquí la forma de organización de otros países, sino que tenemos que hacer una propia, adaptable a nuestro medio, para lo que sólo hacen falta hombres de buena voluntad, entusiasmo y patriotismo.

Se necesitan hombres que sientan las palpitaciones del alma de la afición peruana, la que anhela que nuestra patria figure en el marcador de los países vencedores en las contiendas internacionales del músculo.

Esa clase de hombres no necesitan escudarse en el apoyo de la fuerza para impedir que se les critique, porque al laborar en bien del deporte, se hacen acreedores al aplauso que, por nuestra parte, nunca hemos escatimado a nadie que así haya procedido.

No somos aduladores o serviles, tampoco cotizamos nuestras opiniones a ningún precio, pero creemos ser justos al aplaudir los actos que en realidad lo merecen y cuando censuramos, siempre es con fundamento de nuestros juicios, dando las orientaciones necesarias, lo que equivale a una labor de orientación.

De manera que residiendo el mal que aqueja al deporte en el Perú en sus dirigentes, nada se avanzará con reformas, y menos amoldadas a métodos que ya han fracasado.

A la dirección de los deportes deben ir personas completamente desvinculadas de los clubs, y esta es la única base de organización posible en nuestro medio, sobre la cual debe edificar el nuevo personal del Comité Nacional de Deportes.

Esa es la primera reforma.

AMATEUR.

A su alta y distinguida clientela, Empresa Automovilística

DE CARLOS N. MENDOZA Y CIA.

La única Empresa en su género que cuenta con 4 carros "Hudson" propios, bien equipados, números 14, 15, 16 y 17; y Omnibus y Camiones manejados por sus favoritos y expertos pilotos señores Carlos N. Mendoza, Carlos Ormeño, Juan Vallejo y Sabino Ramírez; haciendo viajes constantemente al Sur y Norte: Cañete, Chincha, Pisco, Ica, Nazca, Puquio y viceversa. Huacho, Barranca, Paramonga, Huarmey, Casma, Chimbote, Trujillo, Pacasmayo y Ciclayo.

O J O . — Esta Empresa, no ha autorizado a ninguna agencia para que le reciba pasajeros; porque muchos pasajeros nos han dado sus quejas, en que han sido sorprendidos mandándole otro carro que no es de la Empresa Mendoza. Pues, antes de sacar su boleto, infórmese bien de esta Empresa, que es la que presta toda la garantía para un viaje.

Dirección: AVENIDA ABANCAY 920 — Teléfono 187 — En Ica, calle, Hotel Imperial — Teléfono 229. LIMA: — N. AMORETTI.

Tres muchachas luciendo orgulllosas sus nuevos sombreros para las playas

Jack Dempsey, el ídolo de otros tiempos, durante una visita a la madre del finado Tex Rickard, el "as" de los promotores de box en los Estados Unidos

Si interesante es la conversación de estas muchachas a juzgar por sus sonrisas, más interesante es el cuadro que ofrecen. Como es de suponer la foto fué tomado en Georgia (EE. UU.)

SPORT GRAFICO

Lima, sábado 6 de setiembre de 1930

NUEVOS DIRIGENTES DEL DEPORTE

Parece que las personas a quienes se ha encomendado la organización del deporte, estuvieran animadas de los mejores propósitos de laborar por el mejor encauzamiento de estas actividades.

Y de ser así sería motivo para felicitarse, porque precisamente, lo que hace falta para que el deporte progrese en el Perú, aparte de una buena orientación, es entusiasmo y deseos de laborar de parte de los encargados de su dirección.

Pero justo es decirlo, no toda la culpa del estado de retroceso en que se halla se debe exclusivamente a los dirigentes, aun cuando son ellos los llamados a poner enmienda a muchos de los errores.

Hay que formar, primeramente, la conciencia deportiva, y esta labor corresponde realizar al periodismo.

Desgraciadamente no se le ha dado entre nosotros a este asunto toda la importancia que merece, y de ahí que los directores de los diarios no se hayan preocupado de llevar al frente de las secciones deportivas a personas capacitadas y con condiciones de moralidad que son indispensables. Se han imaginado que es bastante con publicar reseñas de las competencias, llenando una o dos páginas con grabados y mala literatura. No se les alcanza nada acerca del valor que tiene para su mismo periódico un buen servicio informativo y de crítica que el público busca sin encontrar en los diarios locales. Y tampoco se han compenetrado de la misión que les incumbe de atender a un servicio semejante, al cual está vinculado el interés de la nacionalidad.

Formar hombres sanos y vigorosos es una obra de gobierno, en la que están empeñados todos los países, y para lo cual figuran en los presupuestos administrativos fuertes sumas para la construcción de campos, protegiéndose el deporte en todas sus manifestaciones.

No es pues, el deporte un espectáculo baladí como el de un circo o cinema, ambos de carácter exclusivamente recreativos. Evidentemente que nó.

El deporte, aparte de la importancia que tiene bajo el aspecto del desarrollo de la cultura física, de la que se deriva la salud, bienestar y fortaleza de la raza, tiene, en la época presente, otros nobles atributos.

Es el triunfo, que ha llegado a constituir un ideal, el que también se persigue, y por alcanzarlo, todas las naciones luchan, desplegando no pocos esfuerzos y atención.

Y en esta faz del deporte, se contratan entrenadores para conseguir el necesario perfeccionamiento técnico, y se atiende a la paciente y metódica preparación física para obtener las condiciones que son indispensables para alcanzar esos triunfos que tanto anhelan los pueblos.

El periodismo tiene la obligación de interpretar los anhelos de la colectividad, y por lo que hace al deporte, la afición nacional aspira a que el Perú llegue a figurar en el marcador de las naciones que vencen en los certámenes internacionales.

A ese fin debe encauzar la prensa sus orientaciones, siendo esta labor de trascendental importancia.

Por eso los directores de diarios deben exigir a sus redactores deportivos que hagan labor nacionalista en favor del deporte, bajo el doble aspecto que mencionamos, reemplazando a los que no lo hicieran por incapacidad, con personas que estén en condiciones de cumplir ese ineludible deber.

No ha debido darse lugar a que uno de los miembros de la junta encargada de la reorganización de los deportes, tenga que hacer un llamamiento a la prensa, llamamiento que caerá en el vacío, en el sentido de pedir su colaboración para orientar las actividades del deporte por el camino de su efectivo progreso.

Desgraciadamente eso no se hará, porque las personas encargadas de las secciones deportivas de los diarios locales, carecen de los conocimientos, experiencia y condiciones necesarias para cumplir esa labor, y en esto reside una de las causas del atraso del deporte nacional.

NUESTRAS ORIENTACIONES

Sin pretender sentar cátedra de sabiduría, pero sí comprobándose día a día el acierto de nuestras críticas, hemos hecho intensa campaña, dando las orientaciones necesarias para el debido encauzamiento del deporte.

Iniciamos nuestra labor desde las columnas de "La Prensa", hace algunos años, pidiendo entrenadores, campos, piscinas, parques infantiles, como base para edificar el progreso del deporte, y luego sostuvimos la conveniencia de estimular el desarrollo del fútbol entre los infantiles, indicando que constituían el porvenir de este deporte. Y no solo con palabras sino que dimos el ejemplo con hechos, organizando el primer campeonato infantil que se realizó en la capital.

También hicimos campaña en favor del fútbol de las provincias, la que culminó con la realización del primer campeonato nacional en 1928, y seguimos bregando para que ese torneo sea anual, como el punto más importante de las actividades del fútbol.

Hemos dado orientaciones técnicas sobre la práctica de los deportes, especialmente del fútbol, que es el que se halla más arraigado en el Perú y de mayor popularidad, anotando las condiciones que son necesarias para sobresalir en las competencias de este género.

En fin, hemos hecho, una labor tan perseverante como intensa en favor de los deportes que como programa de acción es bastante para los dirigentes, faltando solo que lo sigan.

Hemos conseguido destruir prejuicios, entre otros como el de la teoría del peso en el fútbol, reproduciendo opiniones de críticos extranjeros que nos daban la razón, en el sentido de afirmar que el principal factor de éxito en el fútbol es la velocidad.

Hemos propuesto a la Federación que introduzca la práctica del atletismo como obligatoria entre los futbolistas, que se rompan las trabas que impiden el surgimiento de nuevos elementos, más capacitados en algunos casos que los considerados como "consagrados".

Pero al cabo de muchos años de esta labor, nos encontramos con que un miembro de la institución dirigente del deporte, pide orientaciones.

Sería preciso antes demostrar que nuestras orientaciones no son eficaces para dar a entender que no existen, porque eso no quiere significar el que nuestros colegas no las den por razones que ya dejamos anotadas.

No hay un solo punto importante relacionado con el progreso de los deportes que no lo hayamos tocado insistentemente. De modo que si hay dirigentes que piden orientaciones, nosotros pediríamos que sigan las que nosotros damos, y que han sido puestas en práctica en todos los países donde el deporte ha alcanzado considerable adelanto.

PROLONGUE SU VIDA

(Por José Lago Millán)

EL EJERCICIO ES NECESARIO PARA LA MUJER

A pesar de que hay gran diferencia entre ambos sexos, desde el punto de vista de la estructura general, y en especial de ciertas funciones especiales, el ejercicio es tan necesario a la mujer como al hombre.

Indudablemente que, como la mujer tiene funciones fisiológicas que sufrir que no tiene el hombre, debe procurarse que los ejercicios no adquieran gran violencia, pues los esfuerzos violentos no pueedn serle saludables desde ningún punto de vista.

En cuanto al temor de algunas mujeres a realizar ejercicios por miedo a desarrollar músculos exagerados como los hombres, es infundado, pues está comprobado que por más rudos y violentos que sean los ejercicios o trabajos que realice la mujer el músculo siempre permanece como ahogado entre una capa de grasa y nunca formará esos relieves pronunciados que acusa en el hombre. Ejemplo de esto lo tenemos en las labradoras, que están sometidas a trabajos rudísimos y no obstante ello no hay tales relieves de músculos. Otro tanto podemos decir de las mujeres que cultivan la lucha y otros deportes.

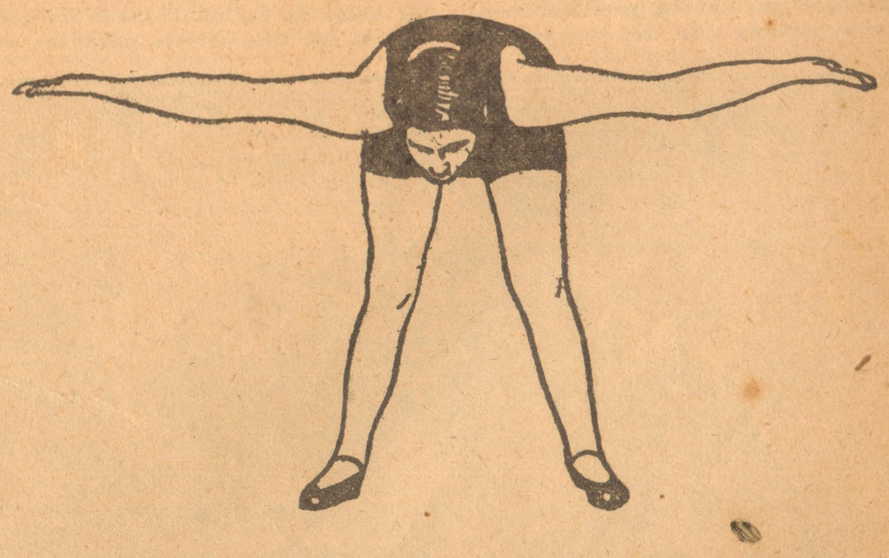

MODO DE REALIZARLO: —De la posición de piernas separadas y brazos a los costados, con las palmas hacia arriba, **contar uno,** y describir un círculo con los brazos por el frente e inclinar el tronco al frente hasta quedar en la forma que indica la figura. **Contar dos,** describiendo otro círculo con los brazos y volver a la **posición inicial.** Repetir unas 15 o 20 veces.

LA ELOCUENCIA DE LOS NUMEROS

Puntos que son necesarios esclarecer sobre el manejo de los dineros del deporte

CARTA QUE PRUEBA INMORALIDAD E INCORRECCION

SENSACIONALES E INTERESANTES REVELACIONES

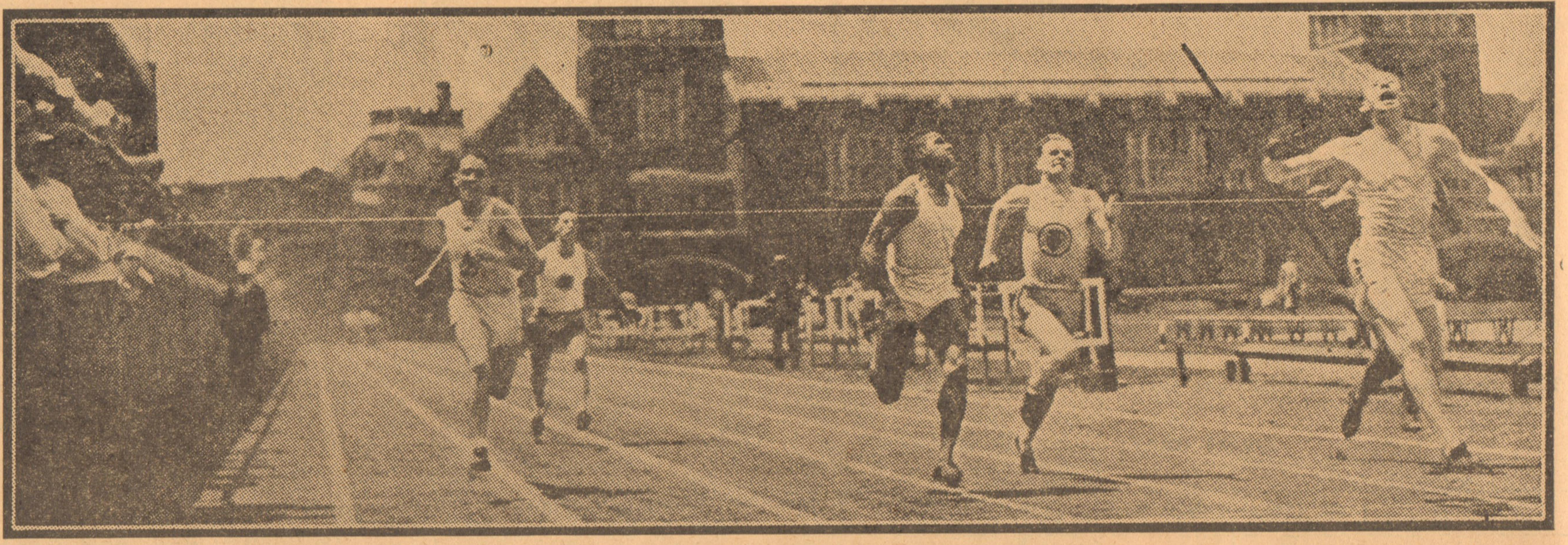

El final de la carrera de 100 yardas del campeonato realizado recientemente en Filadelfia (EE. UU.) El ganador fué Francis Dolin (a la derecha) en 10 segundos 1|10

En nuestra edición anterior formulamos algunas acusaciones contra el expresidente del Comité Nacional de Deportes, don Alfredo Larrañaga, relativas a la malversación de fondos, y el nuevo directorio de ese comité instalado el martes último, ha declarado, según nos hemos informado, que procederá a realizar una revisión de las cuentas y que las publicará.

Con el fin de ayudarlo en esa labor, por lo pronto publicamos una comprobación de uno de nuestros cargos, y es la carta que nos dirige el señor Lázaro Costa, afirmando que es efectivo que el Comité Nacional de Deportes le debe la suma q' en ella indica, y que fue amenazado por Larrañaga con enviarlo al Frontón, si insistía en cobrarla.

Otro informe que hemos recibido sobre los actos dictatoriales de don Larrañaga, es el relativo a la adquisición de algunos sables viejos por la suma de Lp. 50.0.00 y vamos a referir como se produjo la adquisición.

Se presentó ante Larrañaga un individuo, cuyas relaciones de amistad o parentesco ignoramos, con cua[tro] o cinco sables, por lo que pedía la cantidad de Lp. 50.0.00.

Llevados los sables al Comité, sus miembros se echaron a reir, declarando uniformemente que no servían para nada dando como razón de que pertenecían a la época de la guerra con Chile, y que ya no se usaban.

Sin embargo, contra esa decisión de los miembros del Comité, Larrañaga al día siguiente entregó las Lp. 50.0.00 al interesado, dejando a los empleados impagos.

En esto tiene el Comité otro punto para investigar.

EL EMPRESARIO DEL EQUIPO MEJICANO

No se hizo público el nombre del empresario que contrató al equipo mejicano para que jugara dos partidos en Lima, y nosotros hemos denunciado que el empresario fue Larrañaga.

Vamos a ofrecer nuevos datos.

Larrañaga figuró con el señor Alvarez Calderón en la empresa, no sabemos si el segundo como efectivo empresario, si como socio o biombo.

El equipo mejicano fue contratado por Lp. 500.0.00 para cada match y al Alianza Lima y a la Universidad le abonaron Lp. 250.0.00 a cada equipo.

El resultado del negocio dejó déficit, y la parte grave es que por no haberse definido el empresario que fue Larrañaga, la pérdida fue cubierta con la suma de mil doscientos dólares que trajo el comandante Guzmán Marquina de Montevideo, fruto de las economías que hizo.

El Comité cobró sus porcentajes de costumbre, pero la pérdida fue cubierta con el dinero de la Federación.

¿Hay derecho para que un miembro del Comité proceda en esa forma?

Evidentemente que nó. Si Larrañaga se metió a empresario debió sufrir las consecuencias del negocio.

Ahí tiene el nuevo comité o junta organizadora del deporte, un tercer punto que investigar, pero hay otros.

LP. 3,500.0.00 DE SUBVENCION DEL GOBIERNO

Sin que nos conste, pero así lo asevera persona que nos merece fe, el gobierno subvencionaba al Comité con la suma de Lp. 5,500.0.00 mensualmente, parte de ellas por intermedio del ministerio de instrucción.

¿Eso es cierto? Y si lo es qué se ha hecho ese dinero?

También merece investigarse este asunto.

VENTA DE UN TERRENO DEL ESTADIO NACIONAL

Otro punto que debe investigarse es el relativo a la entrega de Lp. 2,500.0.00 por el gobierno al Comité Nacional de Deportes por una faja de terreno del Estadio Nacional

Y además la entrega de Lp. 2,500.0.00 para la construcción de un ring de box, también por el gobierno.

Igualmente debe investigarse las sumas que se han gastado en lo que va de construído la tribuna de segunda del Estadio Nacional, y la inversión de Lp. 1500.0.00 que produjo de utilidad el match Alianza Lima vs. Tucumán, aparte de los porcentajes que percibió el Comité.

SUMAS DE MENOR CUANTIA

Debe investigarse el paradero del enrejado de alambre que circundaba las tribunas de primera del Estadio Nacional, cuyo importe, creemos que asciende a la suma de Lp. 300.0.00, y en caso de haberse vendido qué aplicación se dió a ese dinero.

En la misma forma los antiguos servicios higiénicos del mismo estadio, que no vendrían mal en otros donde no existe ni siquiera una ducha.

Y por último la suerte que corren las bolas de fútbol después de cada match, las que sirven para los entrenamientos, porque es sabido que en cada partido se estrena una.

Si como dice la nueva junta deportiva, tiene el propósito de hacer una labor de depuración en el deporte para deslindar responsabilidades, creemos haberle proporcionado un índice importante para que encamine su labor.

Pero es necesario que se proceda sin contemplaciones, y que se haga sanción luego de comprobarse la falta cometida

Por lo pronto nosotros publicamos un comprobante que en realidad lo es, el enviado por el constructor de las obras del Estadio Nacional, señor Lázaro Costa, a quien se le adeuda la cantidad de OCHO MIL QUINIENTOS SOLES.

INEQUIVOCO SIGNO DE INMORALIDAD

Dejamos constancia de que en los cargos de malversación de fondos e incorrecciones comprobadas en el manejo de los dineros del deporte, hemos señalado claramente a don Alfredo Larrañaga, de cuya inmoralidad tenemos pruebas que ofrecer, en el caso de habernos mandado exigir fuerte suma de dinero como condición para la reaparición de nuestro semanario SPORT GRAFICO.

Y no denunciamos al público el nombre de la persona de que se valiera Larrañaga para hacernos una proposición inmoral, porque estimamos que la falta no es tan grave en el emisario, sino en el representado, pero si la junta o nuevo Comité Nacional de Deportes lo creyera necesario podemos ofrecerle una prueba al respecto, a fin de que aprecie el grado de inmoralidad de la persona que ha administrado los fondos del deporte.

LO QUE PRODUCE EL FUTBOL

Ya que se habla de nuevos métodos en la dirección de los deportes, y de que se procederá a puertas abiertas, conviene que después de la investigación y de que se establezca la responsabilidad y castigo del culpable, se satisfaga, también, un deseo general de la afición, y es el de conocer la forma cómo se invierte el dinero con que contribuye al fomento de los deportes en el país, para lo que es necesario saber lo que produce anualmente.

Es frecuente leer en los diarios argentinos los balances anuales publicados por los clubs, en los que aparecen fuertes rendimientos y utilidades que se capitalizan.

Y eso ocurre con simples clubs, siendo por lo mismo, más saltante la falta en que incurren nuestras instituciones dirigentes del deporte, en especial el Comité Nacional, al no informar al público sobre punto tan importante.

¿Cuál es la suma total de dinero que produce el fútbol cada año? ¿Cómo se invierte?

El público lo ignora. Se llegan a publicar balances parciales, cuando conviene, para dar la impresión de que se cumple con ese deber, pero no se hace siempre, como debiera ser, y en ocasiones como en los matchs realizados entre los equipos locales con el mejicano, no se conoce la liquidación.

No se lleva estadística sobre lo que produce el fútbol, y decimos que no se lleva porque no se publica, y si se lleva, y no se publica, la falta es más grave, porque no hay razón para ocultarla al público.

Debe saberse lo que en un año perciben los clubs, la Federación, el Comité Nacional de Deportes y la Municipalidad, a fin de ver en qué se ha invertido el dinero.

Se han realizado partidos de fútbol que han producido un ingreso de 20 a 27.000 soles, y calculándose la realización de cinco o seis partidos, se obtiene una cantidad que se aproxima a 100.000 soles al año.

Sin temor de incurrir en exageración y a ojo de buen cubero, se puede calcular que el fútbol produce anualmente entre 150.000 a 200.000 soles.

¿Dónde están los campos,, dónde las obras que se realizan con ese dinero?

¿Cómo se distribuye?

Esto es necesario que lo sepa el público para prestigio mismo de las instituciones dirigentes, y esperamos que se haga en adelante, porque de otro modo no tiene razón de ser la existencia de contadores en la Federación de Fútbol y en el Comité.

Debe saberse que Lima es la segunda plaza de fútbol en Suramérica, después de Buenos Aires, y la primera del mundo en proporción al número de sus habitantes. Hay aquí más afición que en cualquiera otra parte, a pesar de los subidos precios que se cobran por los espectáculos que interesan al público.

Hay que imaginarse el alto porcentaje de aficionados que tendríamos en Lima, si se construyeran, como debe hacerse, nuevas tribunas en el Estadio Nacional, a fin de poder cobrar precios más reducidos.

Tal es el aspecto económico del deporte que debe ser contemplado y resuelto, en la forma que insinuamos, por los nuevos dirigentes, después que terminen su labor de investigación.

Y deben tener en cuenta algo más, y es de que en todos los países del mundo los gobiernos y las municipalidades protegen el deporte con fuertes sumas, mientras aquí tenemos el caso de que se le quite dinero en vez de darle, tal como significa ese diez por ciento que perciben las municipalidades en toda la república de los espectáculos deportivos, y que es necesario derogar, a fin de que su producto se invierta en fines del deporte mismo.

Ese fuerte gravamen del 40 por ciento sobre la entrada bruta que pesa sobre los espectáculos de fútbol, impide la venida de equipos extranjeros, y es necesario que el Comité vea la forma de disminuirlo.

La carta a que hemos hecho anteriormente referencia dice así textualmente y está a disposición de la junta investigadora:

Lima, 31 de agosto de 1930.

Señor Eugenio Batistta.
Director de SPORT GRAFICO.

Ciudad.

Muy señor mío:

He leído con bastante interés la última edición del semanario que usted dirige, en uno de cuyos comentarios formula graves acusaciones contra el expresidente del Comité Nacional de Deport[es] [illegible] ñaga, por malver[illegible]
También he vi[illegible]
mención a la d[illegible]
cional de Dep[illegible]

AMATEUR.

Grupo de estrellas nadadoras que intervinieron en el campeonato reciente de Long Beach

CAMPEONATO DE CRICKET

. En el Estadio Modelo del Callao se realizó el domingo pasado el partido semifinal de cricket, correspondiente al torneo fiestas patrias, entre los equipos "Sporting Colón" y "Unión Cricket Callao."

El match fué presenciado por numerosos aficionados, siendo interesante su desarollo y terminó con el triunfo del Sporting Colón.

Un hecho muy significativo fué la calurosa demostración de simpatía de que se hiciera objeto al señor Oscar Medelius, en cuyo honor se realizó la fiesta.

EL MATCH DE MAÑANA

En el Estadio Modelo del Callao se efectuará a las 12 y 45 p. m. el interesante y esperado partido de cricket entre los equipos del Sporting Colón y San Martín, los que se disputarán en este encuentro final del "Torneo Fiestas Patrias", el título de campeón.

Entre los aficionados a este deporte, que no son pocos, existe entusiasmo por presenciar la prueba definitiva del torneo.

CLUB "ATLETICO LIBERTAD"

. Nómina de la Junta Directiva que regirá los destinos de esta institución, durante el período 1930-1931.

Presidente, Hermelindo Sánchez; vice presidente, Toribio Calmet; fiscal, Juan Guizado; secretario, Genaro T. Cabezas; tesorero, Pedro Calmet.

Vocales, Teodoro Requena, Efraín Salas y Jesús Chávez.

Capitán del primer equipo, Enrique Landa; capitán del segundo equipo, Jenaro Cabezas.

Junta de disciplina:

Presidente, Miguel Alfaro; secretario, Arnaldo Boza; fiscal, Manuel Robles.

CAMPEONATO FEMENINO DE BASKET BALL

Mañana se realizará a las 3 y 30, en el court del Estadio Nacional, el match final del campeonato femenino de basket ball, entre los equipos del Ponce Rodríguez y Juventud Victoria".

La circunstancia de no realizarse mañana ningún partido de fútbol, hace recaer sobre este festvial, mayor interés, aparte del que de por sí ofrecen tales competencias femeninas, dignas de espectarse por los aficionados a los deportes al aire libre.

---

las obras del Estadio Nacional ejecutadas por mí.

Verdad es que en el balance hecho publicar por el señor Larrañaga daba por cancelada mi deuda, liquidándola a su entero capricho. Me entregó una letra por la cantidad de Lp. 600.0.00, en cancelación de las pistas de Lima y el Callao, por la que firmé un documento, suma que se redujo en la práctica considerablemente, porque a su vencimiento no fue cancelada, viéndose obligado a pagar fuertes intereses y descuentos a terceras personas.

A raíz de la terminación de las pistas firmé un contrato con el Comité Nacional de Deportes para la construcción de la cantina del Estadio Nacional en Lp. 850.0.00, suma que se me adeuda íntegramente. Después de muchas evasivas, me amenazó el señor Larrañaga con enviarme al Frontón si pretendía cobrarle.

Ahora espero que habiendo procedido a entera satisfacción en todos mis actos y contratos, se me abone la suma antedicha, y se me otorgue un certificado de la bondad y competencia de mis obras ejecutadas en los estadios de Lima y el Callao, reponiéndoseme en la ejecución de las obras de las cuales tan injustamente se me retiró.

A usted, señor director, que ha hecho ... y pr. los desmanes de este en los presupues que fue presidente tivos fuertes sum

de la república, con los hombres que ganan el pan con el sudor de su frente, sin bajezas de ninguna clase, le envío la presente confirmando la acusación que ha hecho relacionada con mi persona.

Confío en que se me hará justicia y aprovecho de esta ocasión para suscribirme

De Ud. atto. y S. S.

Lázaro Costa.

NUEVA JUSTIFICACION DE NUESTRAS CAMPAÑAS DEPORTIVAS

NO ES LA FAMA NI LA LLAMADA EXPER IENCIA DE LOS FUTBOLISTAS LA QUE DEBE TOMARSE EN CUENTA SINO SU EFICIENCI A PRACTICAMENTE DEMOSTRADA.

Iriarte, un jugador de intermedia fué la reve lación del campeonato mundial.

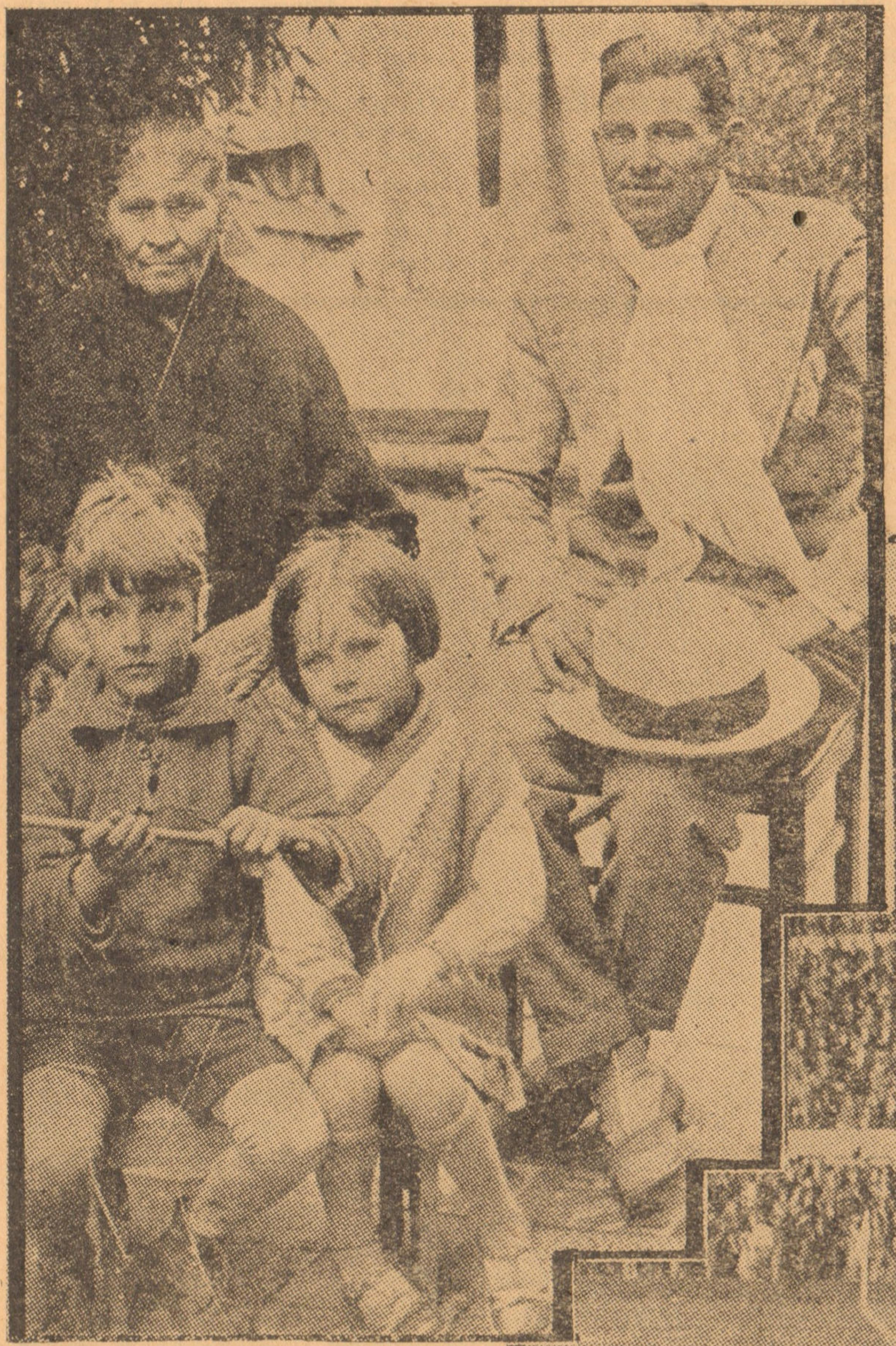

Hemos sostenido que los valores en el futbol no deben apreciarse sino desde el punto de vista práctico, vale decir, de lo que los jugadores revelan en el campo de la acción.

Esta opinión nuestra se ha visto justificada por los hechos y también por la opinión emitida por críticos extranjeros, inclusive las censuras a la última selección argentina, por haberse pospuesto a los jugadores de las provincias, considerados con más dinamismo que los de la capital.

Censuramos, por ejemplo, la inclusión de Sarmiento en nuestro seleccionado, para lo que se pospuso a Pasache, jugador más joven y eficiente. Se adujo como razón la experiencia del jugador del Alianza, y esa experiencia no sirvió para nada, porque ni siquiera llegó a actuar.

El prejuicio que existe de la experiencia aunque se ve a un jugador que no puede con su cuerpo en el terreno, constituye un obstáculo a la renovación de nuestros valores y, lo que es más, a que nuestro seleccionado se formen con los elementos más eficientes.

No ha faltado quien haya querido ver en el triunfo del Uruguay en el último campeonato mundial, un éxito de los jugadores viejos, sin darse cuenta que fueron los nuevos quienes conquistaron ese triunfo, auxiliados por la experiencia de los viejos que actuaron como directores de la lucha, siendo los jóvenes quienes asaltaron las posiciones opuestas.

Y no es opinión nuestra, sino el reconocimiento fiel de la verdad por los mismos uruguayos.

Iriarte, un jugador de intermedia, a quien no se le reconocía chance para actuar en un seleccionado, fué, sin embargo, la revelación del campeonato, como lo asevera la revista "Mundo Uruguayo", de la cual reproducimos el siguiente comentario, junto con la fotografía del mencionado jugador en la intimidad y en el momento en que coloca el goal del triunfo para su país en el match final con la Argentina.

He aquí lo que dice la referida revista:

"El wing izquierdo de Racing era poco menos que desconocido antes del Campeonato.

Militante en un equipo de intermedia, nadie se explicaba su inclusión en el cuadro seleccionado. Y sin embargo ha sido sin duda el hombre que más ha justificado su intervención en las justas internacionlaes. Fué mejorando su actuación partido a partido hasta producir su mejor performance frente a los argentinos a pesar de tener ante él a uno de los halves más eficientes del Río de la Plata.

Evaristo resultó impotente por momentos para detenerlo y la velocidad fantástica del puntero canario hizo que todas sus cargas entrañaran grave peligro para la valla argentina.

Una de sus rápidas cortadas fué rematada por un potente shot que venció a Botasso sancionando el tercer goal uruguayo y con él la victoria de nuestro equipo.

En nuestro primera fotografía lo vemos en la intimidad, acompañado de su madre y dos hermanitos.

En la segunda foto acaba de marcar el goal del triunfo y es fácilmente perceptible su júbilo".

LA DESIGNACION DE LOS NUEVOS DIRIGENTES DEL DEPORTE

El gobierno ha designado a la junta que debe encargarse de la reorganización de los deportes en el Perú, formada por el teniente coronel F. Vásquez Benavides, que la preside, doctor Hernán Bellido y el capitán de Corbeta, señor José R. Alzamora.

A su vez esta junta ha designado como presidentes de las nuevas federaciones, con cargo de integrarlas, a las siguientes personas:

De Fútbol al señor teniente comandante Ricardo Guzmán Marquina; de tennis al señor doctor Manuel Orellana Agüero; de basket ball al señor Mario de las Casas; de volley ball, al señor José Rubio; de baseball al señor Oscar Medelius; de natación al señor teniente 1º. Máximo Cabrera Castro; de ciclismo al señor Walter Busse; de regatas al señor Javier de Izcue; de esgrima al señor Lonel Derteano; de la deportiva femenina a la señorita Violeta Merkt; de cricket al señor D. Castro Andreu, y de la comisión de box al señor teniente coronel Eloy G. Ureta.

Las pretensiones de los presidentes de clubs de primera división de querer ser ellos quienes manejen el fútbol, no responden a las conveniencias de este deporte, porque la historia del fracaso de los mismos es bastante conocida.

El deporte en el Perú, como lo hemos sostenido hace tiempo, y seguimos haciéndolo, consecuentes con los principios que sustentamos, debe ser dirigido por personas neutrales, ajenas a los menudos intereses de clubs, a los cuales es justo escuchar, fallando en justicia en todos sus reclamos, pero nunca que sean ellos mismos quienes se conviertan en juez y parte, porque eso es inmoral.

El deporte en el Perú hay que comenzar a edificarlo sobre sólidos cimientos, y luego que esté construído el edificio, vale decir que existan verdaderos clubs, y dirigentes con amplia visión del deporte nacional, y no del particular que se limita al interés de su club, entonces se puede pensar en dar la organización deportiva que existe en otros países de avanzado progreso.

Está comprobado que lo que se necesita en el Perú en la dirección de los deportes, son hombres de buena voluntad, entusiasmo y que lleven el ideal patriótico de laborar por su progreso. Con esos hombres estaremos nosotros, sin importarnos quienes sean.

Son hechos los que queremos y no promesas, ni discursos de plataforma.

Cumpliendo la misión que nos hemos impuesto de laborar por la causa del deporte, en lo que atañe a su mayor intensificación en el país y progreso técnico, apoyaremos decididamente a las entidades que sigan este camino, de acuerdo con las aspiraciones de la afición nacional, y a las que lo equivoquen, les criticaremos primero con la mesura necesaria, dándoles más bien orientaciones que censurándolos, y solo en caso de recalcitrante obstinación en el error, lo haremos enérgicamente hasta conseguir su eliminación.

Esta es la política que hemos seguido siempre invariablemente.

Por lo demás, la actitud ejercida por los presidentes de los clubs que se han declarado automáticamente en situación de rebeldía, porque las cosas no se han hecho como a ellos les parece, la juzgamos antideportiva y completamente desatinada.

Si se hace un llamamiento para cooperar a la mejor forma de reorganizar los deportes en el país, se entiende que es para discutir, cambiando ideas, las que deben imponerse por la razón, pero no por la fuerza.

Hay que ir a la discusión, y por nuestra parte estamos dispuestos a terciar en ella, pero que se haga con razones.

Veamos en la historia del fútbol, examinando las diferentes etapas de la organización que ha tenido el deporte, cual de ellas ha dado mejores frutos, y cuál los peores, contrapesándolás entre sí para llegar a una conclusión conveniente, sobre la cual pueda edificarse el futuro del deporte nacional.

Esa es asunto que no se puede resolver de un carpetaso, y menos adoptando actitudes precipitades e inconsultas.

Y al hacer algo, hagamos lo propio, no copiando lo hecho en otros países que se hallan en situación distinta.

No se puede comparar, por ejemplo, la situación de lo que aquí se llama club o sea un equipo de once jugadores, sin local, sin cancha, con los de otras partes, y habría que averiguar cuál ha sido la inversión que han dado a las ingentes sumas de dinero que han percibido, y que en otras partes se han empleado en la construcción de estadios propios por cada club.

LOS ENCUENTROS DE FUTBOL DE MAÑANA

Han sido suspendidos los encuentros de fútbol de mañana, como consecuencia de la situación de rebeldía de los mismos, ante la nueva disposición relativa a la forma en que serán organizadas las instituciones dirigentes, lo que motiva el anterior comentario que ampliaremos en nuestra próxima edición.

ESCENARIO Y ECRAN

AL FIN EN LIMA NOS LIBRAREMOS DE LA CENSURA CINEMATOGRAFICA

SPORT GRAFICO, siempre consecuente con su norma libre de conducta, ya que para él también ha terminado la hora de las opresiones sistemáticas, aboga ahora como antes por la supresión de la Junta Censora de Espectáculos, entidad que no ha hecho otra cosa que atentar criminalmente contra el arte, bajo el pretexto de una mala entendida moralidad que en el fondo no era otra cosa que la censura puesta al servicio de la Tiranía que temía las rebeliones hasta en el celuloide.

La Junta Censora, asesorada por elementos retrógrados, no hizo sino enfermarnos de romanticismo, porque en Lima, únicamente se podía exhibir los films en los cuales los besos largos, excluían los pasajes libertarios. Se impidió la exhibición del "Botero del Volga"; la censura no permitía la exportación de obras rusas verdaderos monumentos de arte cinematográficos, por considerarlos peligrosos a la estabilidad pública, y puso su impase en todo aquello que pudiera exaltar la rebelión individual.

Pero ahora, creemos que todas estas taras desaparecerán y que un nuevo sentido orienta todas las actividades cinematográficas, librándolas por de pronto, de aquella otra opresión que actuó bajo la tiranía: Las Empresas de Cinemas y Teatros.

Nuestro actual compañero Ochoa con el seudónimo **Aguijón**, escribió hace más de un año en "SPORT GRAFICO" varios artículos lapidarios referentes a la susodicha Junta Censora y la Empresa de Cines y Teatros.

LA EMPRESA DE CINEMAS Y TEATROS FUE TAMBIEN UNA TIRANA

Esta Empresa, como el pulpo, y como otra a quienes el monopolio envalentonó, impotente de ejercer el libre comercio y enfrentarse a la competencia de otras similares, ha sido una de las que mayores daños ha causado a la libre realización del arte cinematográfico en el Perú.

Con este nuevo orden de cosas, esperamos que todas las tiranías, terminen porque en el Perú, no sólo ha existido un Tirano sino muchos tiranos.

UNA ENCUESTA CURIOSA Y LA OPINION DE LOS CRITICOS

Siempre hemos impugnado el **criterio artístico** de nuestros llamados críticos de espectáculos, cuando al dar sus gacetillas a los diarios, sus elogios desmedidos tenían el mismo metro para todas las películas.

Para ellos no hay nada malo. Todo es "maravilloso", "sorprendente" super - film, porque aun la tiranía de los pases libres los tiene encadenados a los empresarios, y no es su voluntad la que opina sino la del administrador del teatro o del cine.

Ahora que el cine fonético se generaliza entre nosotros, son partidarios decididos de él, olvidando los defectos que este tiene, y tentando así hasta contra el idioma y la música nacional.

Suponemos que ellos repondan a una curiosa encuesta iniciada por empresa anónima, en el sentido de la pronunciación de la Z española, por su suavidad, por su dulzura y por ciertas "caídas de ojos" que dan sensación de cosquilleo, y ya que la mayoría opina por lo insuperable del cine sonoro, sus opiniones ciertamente serán de "peso."

Hasta ahora ellos lo ven todo bien.

Hasta lo excesivo de los precios que se cobran siendo así que debiera costar menos, puesto que las empresas poseedoras de proyectores sonoro-parlantes, tienen un gasto menos: el pago de orquesta, sustituídas por música en conserva americana...

LA MUERTE DE LON CHANEY

Con la muerte de Lon Chaney, la cinematografía mundial pierde uno de sus verdaderos valores artísticos.

Lon Chaney, no era por cierto el vulgar galán joven a lo Valentino, era una realización de arte psicológico en lo cual el artista lleva más que una interpretación un sentido real de la vida con el deformismo con que la vivimos.

Difícilmente habrá otro artista que lo reemplace, en tanto que a Valentino, a Novarro, pueden reemplazarlos millares de galanes jóvenes siempre que sepan dar besos largos y enfermos de voluptuosidad.

LOS HEROES DEL TEATRO RUSO

El teatro ruso cuya evolución llama la atención del mundo, tiene un sentido de innovación constante y sus decoraciones son de gran valor artístico.

Los héroes del teatro ruso son siempre revolucionarios, y es corriente que el sentido de la obra tome en ridículo a los norteamericanos e ingleses, para ridiculizarlos e ironizar con ellos.

En la opereta rusa "Siroco" se ridiculizan a unas muchachas americanas que bailan charleston y hacen la nota risible del ballet, llegando sus movimientos a una estupidez conmovedora.

Estas seis "mises" llamaron la atención al aparecer ataviadas así con trajes de tan diferente estilo en las playas inglesas

TORNEO DE BASKET BALL DEL CENTRO DEPORTIVO NARANJOS

. Con igual entusiasmo continuó desarrollándose el sábado 30 el torneo para equipos juveniles organizado por este Centro en el campo de su propiedad. La concurrencia fué numerosa, desarrollándose los partidos en medio de la mayor corrección y cordialidad entre las instituciones concursantes, llenando así el objeto perseguido por la institución organizadora.

OSCAR MORALES vs. DEFENSOR PERU

Les tocó iniciar el espectáculo a los equipos de estos nombres, integrado el primero por C. Hurtado, C. Rojas, J. Santana, J. Jara, J. Velarde y J. Oviedo y el segundo por M. Arellano, A. Martinengue, J. Masías J. Verano, A. Venero y E. Castro, sirviendo de referee el señor A. Boluarte.

El partido se mantuvo reñido al principio, debido a un esfuerzo de los Defensores, que lograron neutralizar con su entusiasmo la fuerte ofensiva de sus rivales, iniciando, a su vez una serie de incursiones al campo contrario; que por desórdenes no tuvieron éxito; pero poco a poco fueron cediendo para ser dominados por los del Morales, que al final se impusieron, gracias a su mejor entrenamiento y al mayor entendimiento entre sus componentes. El resultado del partido fué de 11 puntos para los del Morales por 4 del Defensor.

CALFORD vs. LONGO CLUB

No obstante haberse presentado algo debilitado el equipo de los porteños, por la falta de algunos buenos elementos, logró dominar en el primer tiempo, merced al entusiasmo de sus jugadores, que con gran empuje impidieron a los contendores desarrollar sus vistosas combinaciones; pero en el segundo período sintieron el esfuerzo realizado y faltos de elementos de reemplazo cayeron vencidos. Los del Calford cohibidos en un prnicipio por la nombradía de los rivales, fueron afirmándose en el trascurso del partido, consiguiendo casi al finalizar, un meritorio triunfo que fué muy aplaudido por los asistentes. Formaron por el Calford M. Vargas, J. Lazo, M. Velarde, T. Barcelli, C. Aliaga, F. Ríos y O. Malpartida; y por el Longo: G. Arens, D. Zevallos, A. Rojas, H. Ruiz, R. Loayza y J. Reyes.

NARANJOS vs. ATLETIC BOYS

Mantuvieron su condición de invictos los de casa evidenciando notable progreso en su performance. Desde el comienzo emprendieron una fuerte ofensiva, desarrollando inteligentes combinaciones que la defensa contraria, desconcertada, no pudo evitar. El dominio se hizo mayor conforme se desarrollaba el match terminando con una victoria por abrumador score. Los del Boys no pudieron en ningún momento hacer su juego acostumbrado, limitándose a una defensa desordenada, que no dió resultado, obligados en parte por el juego individual de algunos de los miembros del equipo.

Formaron el Naranjos: Alejandro Luna Victoria, Pablo Noriega, Rolando Bacigalupo, Jorge Bonifaz, S. Rodrigo González y Guillermo Tealdo; y el Atletic O. Costa, I. León, V. Luna, C. Aliaga, M. Cornejo, L. Gurmendi y H. Arias. Arbitró este encuentro como el anterior, con su reconocida competencia el señor J. Acevedo.

La próxima fecha tendrá lugar mañana, domingo y, con arreglo al siguiente programa que promete interesante desarrollo.

10 a. m. Víctor Camogliano versus Defensor Perú.

11 a. m. Deportivo Naranjos versus Longo Club.

12 m. Calford versus Atletic Boys.

TORNEO FEMENINO DE VOLLEY BALL

. Habiéndonos enterado que la Sociedad Unión Huaráz, organizaba un campeonato entre instituciones femeninas de las categorías de Novicias y de Segunda División y de que la primera fecha se llevaría a cabo en el local de propiedad de la instimes pasado, nos constituímos en él. Jirón Arequipa No. 771, el 24 del mes pasado, y nos constituímos en él.

Después de esperar largo rato observamos que los clubs que estaban programados no se presentaban, realizándose únicamente un partido de entrenamiento entre los equipos de la misma institución organizadora.

La forma como se ha organizado este campeonato se asemeja a la del Atlético General, en el cual casi todos los partidos se terminaban por w. o.

Los partidos que se efectuarán en el torneo que ha organizado la S. U. H. carecen de interés por motivo de que los equipos son algunos conocidos por buenas actuaciones y otros no tienen méritos, porque recién se inician lo que dará por resultado que los matchs serán desequilibrados.

También nos hemos enterado que la misma sociedad ha organizado en varias oportunidades partidos que no se han llevado a cabo, originándose las protestas del público que asistía.

Esperamos que los dirigentes de la S. U. H. tomen más en serio su misión procurando no engañar a los aficionados a este deporte con el anuncio de partidos que no se realizan.

Imparcial.

PARTIDOS DE FUTBOL EN LA HACIENDA INFANTAS

. El domingo pasado se realizó en la hacienda Infantas un festival de fútbol, que fué presenciado por gran cantidad de aficionados.

Se realizó el primer encuentro entre los segundos equipos del Alianza Vitarte con el Sportivo Arica de Infantas, match en el que venció el equipo local por cinco goals contra dos.

El segundo encuentro tuvo lugar entre los primeros de las nombradas instituciones, cuyo desarrollo fué reñido de principio a fin.

El resultado fué un empate de dos goals por bando, destacándose del equipo de Infantas el insider izquierdo, Vicente Romero y el guardavalla Jorge Liman.

Corresponsal.

ASOCIACION DEPORTIVA EE. EE. AA.

La institución mencionada, ha adoptado los siguientes acuerdos:

Hacer presente a todos los clubs de la capital, que solo se aceptarán los pedidos de terreno que se hagan a esta institución cuando sean dirigidos a su local social, calle Arco No. 680 durante las horas de secretaría de 6 a 8 p. m.

No serán tomados en cuenta los compromisos que se contraigan, a este respecto, en el terreno de las "Fresas".

Iniciar el Campeonato interno de las EE. EE. AA., el sábado 13 del presente.

En la fecha ha sido nombrada la presente Directiva, que regirá los destinos de la institución durante el período de 1930 a 1931:

Presidente, señor Oswaldo Stahl; vicepresidente, señor Juan Montero; fiscal, señor Eugenio Segalá; secretario general señor Fernando Lozano; secretario de actas, señor Aurelio Ortiz; tesorero, señor Augusto Laos; vocales: señores Fernando Quiñe, Jorge Narvaez, Guillermo Alarco, César Torero, R. Manrique, Ricardo Muñoz. Delegado, señor Oswaldo Stahl.

RECREO GRAU

Mañana se realizarán en este campo los siguientes encuentros de futbol:

8 a. m. Infantil Leonas vs. Infantil Monserrate.

9 a. m. Juvenil Labrousse vs. Juvenil Mercedarias.

10 a. m. Central Victoria versus Juvenil Barranca.

11 a. m. Juventud Soledad vs. Alianza Maravillas.

12 m. Alianza Bolognesi vs. Ricardo Palma.

1 p.m.— Escomel vs. Asociación Bolívar. — 2 p.m. Duncan Fox vs. Chaviña F. B. C. — 3 p. m. Talleres F. B. C. vs. Sucre F. B. C. — 4 p.m. Asociación La Fuente vs. Juventud Grau. — 3 p.m. Manuel Morales vs. Sport Las Leonas.

El Deporte en el Extranjero

RECORDS MUNDIALES DE NATACION HOMOLOGADOS

En el último congreso de la federación internacional de natación efectuado en Berlín recientemente quedaron aprobados como records mundiales de natación las siguientes performances: 150 metros, estilo libre, W. Laufer, Estados Unidos, 1' 25"; 200 m. pecho, Tsuruda, Japón, 2.45"; 150 m. espalda, G. Kojac, Estados Unidos, 1'35" 4|10; 100 m. estilo libre, damas, E. Garrati, Estados Unidos, 1'9" 8|10; 440 yardas, estilo libre, damas, J. Mc Kim, Estados Unidos, 5'57" 4|10; 500 m. estilo libre, damas, M. Braund, Holanda, 7'18"; 880 yardas estilo libre, damas, M. Braund, Holanda, 7'18"; 880 yardas estilo libre, damas, J. Mc Kim, Estados Unidos, 12'3" 8|10; 200 yardas, pecho, damas, H. Schrader, Alemania, 2'57" 8|10; 100 m. espaldas, damas, M. Braund, Holanda, 1'21"; 150 yardas, espaldas, damas, J. J. Cooper, Gran Bretaña, 1'56" 2|10.

EL ACONTECIMIENTO ATLETICO MAS IMPORTANTE DEL AÑO EN BERLIN

En atletismo ligero los Estados Unidos marchan a la cabeza de los demás países, y anualmente envían a Europa un equipo constituído por excelentes representantes, a fin de medirse con los europeos y comprobar el nivel de rendimiento mediante la performance. Tales jiras no sólo son interesantes por los resultados que se obtienen; son interesantes, asímismo, por el entusiasmo que suscitan entre los círculos sportivos. El atletismo ligero, sus records y los hombres que los establecen y superan suelen dar un aspecto gratísimo al momento de los deportes, y ello se manifestó nuevamente con motivo de la visita del team norteamericano. Hubo en Berlín un torneo internacional que se consideró como el acontecimiento atlético más importante del año.

En 1929, contra Tolan, Bowen, Hamm, Lermond, Strudy, Sexton y Rockaway nada pudieron los europeos; esta temporada el equipo norteamericano no fué tan fuerte, y en lugar de siete componentes sólo vinieron seis. Lejos de alegrarse, el atletismo alemán deploró la circunstancia de no poder enfrentarse con los mejores. Los atletas norteamericanos, que actuaron en Colonia, Duesseldorf y Berlín para dirigirse después a los juegos de Estocolmo, fueron los siguientes:

ANDERSON

Es el crack de las vallas sobre 110 metros. En los Estados Unidos llegó a 14'4, tiempo record mundial del sueco Wennstroem, y en Colonia y Duesseldorf superó por milímetros al recordman Steen Petterson en 14'6. El tercero encuentro de Berlín debía ser el decisivo. Actualmente Alemania no posee un atleta que pueda competir con el sueco y el norteamericano en esa prueba.

BOWEN

El año pasado, en Berlín, quiso superar el record mundial de Paddock en los 300 metros (33'2)) La tentativa fracasó, a pesar de una buena performance, y el miércoles 9 del actual, en la carrera de 400 metros se tendió para que la repitiese Entre los alemanes no tiene competidor que pudiera temer; el único indicado a disputarle el lauro eventulamente, Storz (Halle), se excusó de asistir.

BULLWINKL

He aquí al hombre legendario que venció a Lermond, que en la Unión corrió los 800 metros en 1'52"8, casi repitió la hazaña en Colonia y cubrió los 100 metros en 2'30"8 en Duesseldorf. Con él se midieron Danz, Hobus, el campeón alemán Mueller (Zehlendorf) y el doctor Merkel. Infortunadamente el doctor Peltzer no pudo tomar parte. Hasta que se aclare su expedición a Australia la autoridad sportiva le prohibió intervenir en todo torneo internacional.

PENDLETON

No soportó bien la travesía del Atlántico, lo que por demás se evidenció en las performances de Duesseldorf y Colonia. Aunque llegó a 10'6 en los 100 y 20"3 en los 200 metros, sus probabilidades contra los sprinters alemanes Koernig y Lammers eran pocas.

HAMM

En el salto en largo su performance es difícil de superar en Alemania; sin embargo, lo mismo que Bullwinki, no pudo imponerse en Berlín. Meier y Scholesske fueron adversarios que sacaron provecho de la circunstancia de que el campeón olímpico norteamericano se hiriese un pie en Colonia.

WARNE

Es un maestro consumado en el salto con garrocha. No marca menos que cuatro metros, y este año llegó a 4"24 en la unión. Wegener, aunque recordman del Reich, no podrá desplazar al norteamericano, ni lo desplazó, claro está.

Esos fueron los seis atletas que este año representaron a los Estados Unidos. Los sprinters alemanes hubieran querido medirse con Simpson, Tolan, Bracey y Wykoff, y no estará demás recordar que este último no hace mucho redujo el record de Tolan sobre 100 yardas en un segundo, estableciendo 9"4. Simpson, a su vez, marcó 20"7 en las 200 yardas, venciendo a Leland y Tolan. Esos records son mundiales y fueron logrados sin apoyos de salida.

EL TORNEO

En el estadio del Sport Club Charlottenburg se realizó el torneo el 9 de julio por la tarde. Las ráfagas de viento y la pista un poco pesada afectaron las performances, pero el acontecimiento atrajo a 7000 espectadores, prueba evidente del interés que despertó la visita de los atletas de la Unión. Tres de ellos, Bullwinki, Pendleton y Hamm, no pudieron imponerse. Pero, vayamos por partes, es decir por pruebas:

Los 100 y 200 metros

Entre las dos buenas performances de la jornada, una corresponde a Koernig. El sprinter alemán no vió medrar su fama en los últimos tiempos e hizo votos de "volver". Cumplió lo prometido. Aunque el final de los 100 metros parecía un poco forzado, se ve que recuperó su rapidez, y, lo más importante, la confianza en su capacidad. Ello se confirmó luego en la prueba de los 200 metros, superflua si se quiere. En los 100 marcó 10"5, siguiéndole Gilmeister con 10"7 y Lammers, en quien se veía un competidor más peligroso, sólo logró 10"9. No se avino a la pista, y, nervioso, causó repetidos starts. Pendleton no se lució en esas pruebas; en la de 200 metros Koernig marcó 21"6, Gillmeister 22" y Vendt 23".

400 metros

En los 400 metros Bowen se impuso perfectamente con 49"2. Engelhardt, que llegó segundo con 49"9, no parece haber tenido presente la circunstancia especial de que Bowen especulaba con superar el record sobre 300 metros de su compatriota Paddock. Lo lógico hubiera sido no dejar que Bowen lo aventajase mucho sobre esa distancia. Pero Engelhardt cometió el error táctico de dejarle ganar mucha delantera, sin calcular que su chance estaba en disputarle la carrera poco antes de la meta, tanto más cuanto que en los 200 metros el norteamericano debía dar, por fuerza, el máximo de rendimiento. Con todo, el record de Paddock quedó en pie. Bowen no marcó más que 35"2 en los 300 metros, es decir ni siquiera los 33"9 que pudo registrar el año pasado, cuando debió luchar con Buechner y Stortz, adversarios de mucho mayor calibre que Engelhard. Pero la performance tan menguada se explica: esta vez tuvo fuerte viento contrario, y tampoco lo favoreció la pista. Kugelberg (del S. C.C.) ocupó el tercer lugar con el tiempo de 50".

110 metros, vallas

La prueba de los 110 metros con vallas fué la segunda de las más interesantes del día. El hecho de que Anderson ha cubierto el trecho en 14"4 en su país y tuviese por rival a un atleta tan bueno como Petterson, suscitó gran expectativa, sobre todo en vista de las dos tentativas infructuosas del sueco en Colonia y Duesseldorf.

El estilo de Anderson es admirable, y aunque Petterson, alto de talla, supera en paso largo al norteamericano, no puede imponerse. Con 15"2 quedó a la zaga del adversario, que gana por la fracción. El alemán Beschetznick se clasificó tercero en 15"5.

Si los 100 y los 110 metros con obstáculos han sido las carreras más interesantes, la de 800 fué la culminante por lo espectacular. La velocidad inicial es casi excesiva. Bullwinki corre bien, con mucha regularidad, y el alemán Schorsch le sirve de pacemaker. A los 58"8 Bullwinki ha cubierto los primeros 400 metros y se lanza hacia la meta a un paso irresistible, dejando el field a 20 metros atrás. Es poco menos que perderse de vista; ya sólo interesa la lucha entre los tres alemanes rezagados: Danz, el Dr. Merkel y Mueller, que llegan en ese orden a la curva de la meta, en cuya recta Mullwinki afloja repentinamente. Faltan 100 metros para llegar; sus facciones se contraen, está extenuado y en pocos segundos los alemanes lo alcanzan y lo pasan. Al tocar la cinta Danz, seguido por Merkel, Hobus y Mueller. Bullwinki hace un esfuerzo sobrehumano para llegar quinto. Fué una pequeña tragedia atlética. El as norteamericano seguramente no se aclimató, y los 20 metros de delantera después de haber cubierto la primera mitad le resultaron fatales. Ritmo inicial excesivo que dió para el vencedor 1'57"6, tiempo en nada extraordinario, por cierto. Es de imaginar la sorpresa que causó un final tan inesperado.

LOS SALTOS

Con garrocha el alemán Wegener no pudo seguir a Warne hasta los 4 metros, debiendo contentarse con 3m. 80. El norteamericano marcó 4m.03 sin mayor esfuerzo.

El salto en largo no fué interesante. Hamm, el campeón mundial, a pesar de la vigorosa elasticidad que caracteriza su performance, no pudo evitar que en las corridas se revelase su inseguridad, debida a la lesión que sufrió. El alemán Meier venció con un salto de 7m.22. Hamm posee el record mundial de 7m.90; debió darse por satisfecho con 7m.05 en Berlín.

LA POSTA FINAL

En la posta final de 4 por 200 metros los norteamericanos se impusieron fácilmente contra el team del Sport Club Charlottenburg, ya que éste no hizo intervenir sus mejores elementos. Pendleotn, cuyo éxito escaso en los 100 metros llamó la atención pudo dar la delantera a sus colegas y rehabilitarse así hasta cierto punto.

OTRAS PRUEBAS

En ese torneo el húngaro Scepes superó la performance que en el lanzamiento de la jabalina valió el campeonato a Weimann recientemente. Marcó 62m.40. siguiéndole el campeón con 61m.05.

FINALIZO EL CAMPEONATO HUNGARO DE FOOTBALL

Con la victoria obtenida por el Ujpest sobre el Attila por 4 tantos contra 1—cuyo resultado confirmó al primero como campeón—ha finiquitado la temporada húngara de football correspondiente al período 1929-30.

Al consignar los hechos más salientes de la misma, los diarios ponen de relieve las bondades del Ferencvaros — equipo que visitó Buenos Aires — al que se le reconocen cualidades superiores al Ujpest. En efecto, no obstante haberse clasificado segundo, el Ferencvaros ha finalizado a sólo dos puntos del leader, y, en cambio, posee mayor cantidad de goals a favor y menor en contra, detalle significativo y que concurre a abonar tales consideraciones. Por otra parte, se señala que dos de los mejores elementos del Ferencvaros, Turay y Takacs—no pudieron jugar en toda la segunda parte del campeonato por hallarse lastimados.

Esta convicción de superioridad quedó corroborada en el 66º match Hungría-Austria jugado últimamente, y en el que venció Hungría por dos tantos contra uno. En la representación húngara había ocho elementos del Ferencvaros, pues el team internacional fué el siguiente: Feher; Mandl y Fogi III; Lyka, Bucovy y Berkessy; Strocck, Vincze, Turay, Toldi y Kohut, muchos de los cuales acompañaron al citado equipo cuando efectuó su jira por el Río de la Plata.

La tabla final del campeonato húngaro de football es la siguiente:

	J.	G.	E.	P.	Gf.	Ge.	P.
Ujpest	22	18	2	2	74	30	38
Ferencvaros	22	15	6	1	80	27	36
Hungría	22	10	7	5	54	36	27
II ker	22	9	7	6	36	35	25
Bocskay	22	7	6	9	43	48	20
Kispest	22	6	7	9	21	39	19
Budai 11	22	5	8	9	28	31	18
Bastya	22	7	3	12	41	53	17
Pecs-Baranya	22	5	7	10	31	50	17
Nemzeti	22	6	4	12	26	44	16
Attila	22	5	6	11	22	40	16

Jugando hockey con patines, una delas muchas excentricidades yanquis. El traje lo justifica el fuerte calor reinante. A la izquierda en primer término Vera Milton, que engalana una de nues tras portadas.

JEFF DICKSON FUE CASTIGADO POR LA FEDERACION FRANCESA DE BOXEO

Ha repercutido ampliamente en los círculos europeos la enérgica decisión asumida por la Federación Francesa de Boxeo contra el conocido promotor Jeff Dickson, el que ha sido mutado en 2000 francos y suspendida su facultad de realizar matchs de campeonato alguno por espacio de seis meses.

Tal medida fué tomada debido a una arbitrariedad cometida por el citado promotor durante el match que disputaban los pesos medianos Jack Walker y Alfredo Pegazzano, en la sala Wagran. Cuando la lucha era más intensa, este último fué declarado vencedor por golpe bajo de su rival. Como el público protestara, Dickson se apersonó a los púgiles y les consultó sobre si querían hacer una exhibición a final de la reunión. Como ambos adversarios se prestaron a ese recurso y el público demostrara su agrado por final de fiesta, las autoridades francesas han creído ver en ese procedimiento un principio de corrupción de las reglamentaciones en vigor, siendo rechazadas las razones que expusiera el damnificado en el sentido de que se levantara la suspensión.

Galería Gráfica de Variedades pa

Intrigante escena entre Muriel Kirkland y Tulio Carminatti, en la obra "Deshonor"

Miss Carolina Jenkins, nadadora muy popular en las playas de View Bach

Sue Carol que ha conquistado muchos corazones con sus nuevas creaciones coreográficas

La pequeña Mildred Green, tal como aparece en "Volando Alto", en el teatro Apolo

Una postura inquietante de Gina Malo, artista de la pantalla, en la obra "Sonidos de Cañón"

para todos los gustos y al escoger

¿Que le parece esta escena? El que besa el hombro de Dorothy Appleby es Raymond Guion

Sistema original de secar a los bañistas usado por los yanquis que se asemeja al manteo

Fifi Dorsay, en una sugestiva pose

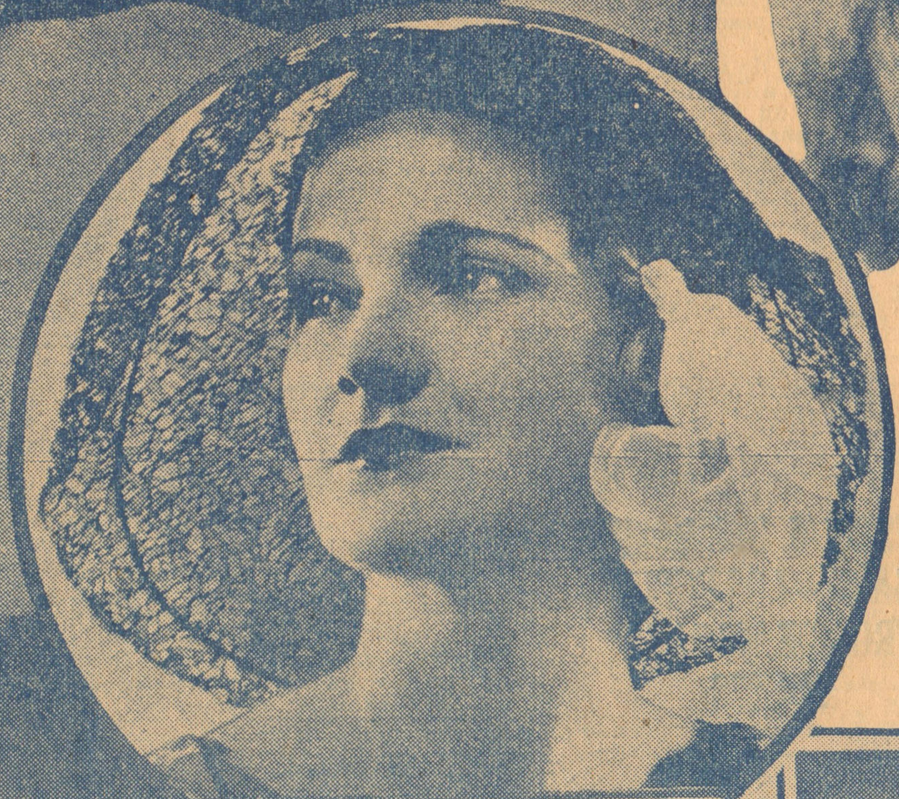

Tocado femenino de moda para la época del verano

Danzarina del teatro Fox de Brooklyn, en una de sus más difíciles creaciones

El deporte en la República

HUARAZ

POR SEGUNDA VEZ, EL "ASOCIACION F.B. C.HUARAZ" SE ADJUDICA LA COPA "VARGAS DIAZ"

UN PARTIDO DE FOOT BALL MOVIDO. — ASISTENCIA DEL SR. PREFECTO DEL DEPARTAMENTO

Como estaba anunciado, ayer se llevó a cabo el ansiado encuentro por la definición de la copa "Vargas Díaz" que, por segunda vez se había puesto en juego no obstante haberlo ganado en buena lid por el equipo de la Asociación F. B. C., poniendo como razón el Presidente del Comité q' el donante había manifestado que se jugase el 28 de julio. No se ha querido escuchar las razones expuestas en el sentido de entregarse dicha copa en las fiestas patrias como premio correspondiente a dicha celebración, sino que por el contrario se ha destruído las bases del torneo, se ha anulado este y se ha desconocido el afán que tenían los jugadores preparándose para dicho torneo lo que dió lugar a la renuncia de la Comisión de fútbol; y por otro lado a jugarse nuevamente dicha copa, ya no en julio sino en agosto, cuya definición fué ayer.

Nos complace muy de veras que el Asociación F. B. C., haya sido nuevamente el que se llevase la copa "Vargas Díaz", pues, teníamos sobrada razón de defender sus intereses ya que la había conquistado en otra ocasión y fué precisamente, el señor Prefecto quien hizo la entrega de la copa ayer en medio de hurras y aplausos del público que veía bien merecido premio después de una brega bien hecha como que es un gran aficionado y admirador del equipo vencedor. Una vez más deben estar convencidos los aficionados que el F. B. C., es un equipo de valía y que debe tomársele en cuenta para que a su base se forme la selección departamental porque ha dado pruebas inequívocas de ser un buen conjunto en los nueve partidos jugados; están invictos hasta la fecha, no obstante faltarle algunos de sus titulares en algunos matchs como ayer que tuvo que presentarse con tres suplentes.

Una buena cantidad de público había ayer en Rosas Pampa que fueron con el objeto de ver una vez más al equipo albo y sabían ya de antemano que sería el vencedor, pues es la quinta vez, que se enfrentaba al Ancash habiéndole derrotado en todas; fueron pues a ver el juego de ambos equipos porque el Ancash se había entrenado bien y quería dar una sorpresa al público jugando bien y fué así, les dieron a los albos mucho que hacer por la gran defensa que le hicieron no dejando hacer tantos a los scores del F. B. C., porque ya los conocían y tenían bien vigilados. La prueba de ello tenemos en el solo goal en su contra en el segundo tiempo faltando 20 minutos para terminar cuando Carbajal del F. B. C. recibió un pase de Revolledo y a la media vuelta disparó un shot no tan fuerte que la bola se metió por entre las piernas de Carrillo habiendo hecho antes buenas salidas y haber salvado en varias ocasiones su valla cuando se hallaba en peligro.

Los capitanes de ambos cuadros acompañados del referee, fueron a invitar al señor Prefecto a dar el play, quien se dirigió al centro de la cancha en medio de cariñosos aplausos y en el instante de dar el puntapié el repórter gráfico de la "Crónica" de Lima señor Ramírez Morales le tomó una instantánea, lo mismo que hizo anteriormente con los equipos concursantes.

En el sorteo ganó el Ancash, tocando sacar la bola al F. B. C., a las 4 y 5 de la tarde. Hacen un mal saque pues el mismo Carbajal dá la primera y segunda patada sin ser advertido por el referee. Desde el primer instante el F. B. C. presiona, sus ágiles delanteros quieren aprovechar lo antes posible la oportunidad de batir el arco de Carrillo; el Ancash también está decidido a batirse, pues hacen ceder un corner al F. B. C. sin resultado ninguno. El público grita cuando Obregón comete hand, lo mismo cuando Zúñiga hace un mal saque. Un pase de Revolledo no es aprovechado por González, cuando parecía batir el arco del Ancash, la defensa se multiplica. Gamarra y Bustamante tienen que retroceder para evitar la caída del arco de Carrillo, el juego es un ataque y defensa, por ambas alas se desarrolla porfiada lucha sin que Ríos que está decidido y entusiasta logre hacer sus acostumbrados cabreos porque está bien vigilado por dos hombres: Romero y Bustamante, con todo la presión es fuerte, trabajan bien los ancashinos y en un saque Gamarra comete un foul a Revolledo cuando éste se disponía a dar con la cabeza. Gamarra levanta el pie alcanzando a Revolledo en el costado; el referee no se dá cuenta y sigue el juego ante el reclamo de Revolledo que se torcía de dolor. Ríos remata alto. Serkovic está descansado, pues tres veces en el primer tiempo le toca intervenir, pasando todo el rato tranquilo. Un hand penal se comete en el área del Ancash y Ríos es el encargado cuyo shot choca al palo saliendo después al aut. Así termina el primer tiempo.

El segundo tiempo es más o menos lo mismo, los ancashinos valientes no quieren dejarse vencer a pesar de la fuerte presión del F. B. C. Hubo un momento en que el referee titubea para dar un fallo, habiendo cometido un hand del Ancash castiga al F. B. C. siendo silvado por el público.

Después del goal del F. B. C., el juego se hace un poco más violento, hay algunos choques, pero todo es en momentos de desesperación unos por defender y otros por aumentar el sco core. Termina el segundo tiempo sin que se haga nuevos tantos.

El Asociación F. B. C. recibió la copa de manos del señor Prefecto por intermedio de su presidente en medio de hurras y aplausos del público que acompañó al equipo vencedor hasta la Plaza de Armas, con la banda, haciendo alto en el Palais Fénix donde fueron agasajados los jugadores.

El preliminar se cumplió bien, ganando el equipo del Ancash cuando el referee Chocos hizo valer un goal antes que la bola pase la línea de los palos.

En la mañana de ayer el Leoncio Prado se dirigió a Recuay en vía de paseo, jugando un partido de volley ball, ganando por amplio margen de puntos. En el fútbol estuvieron menos afortunados; el recuaíno logró ponerle un goal en el primer tiempo sin que fuera empatado, terminando el juego por la lluvia antes de cumplirse el tiempo. El Leoncio Prado está de malas en el futbol, veremos si reacciona.

Player.

(De "El Departamento" de Huaráz del 18 de agosto)

HUANCAYO

EL FESTIVAL DEL DOMINGO PASADO.– LOS ENCUENTROS DE MAÑANA JUEVES

Los encuentros futbolísticos anunciados para llevarse a efecto el domingo último, tuvieron realización normal.

En el primer preliminar, en que contendieron los cuadros infantiles del "Centro Escolar de Varones" y de la "Escuela Elemental", triunfó el primero por un goal a cero.

El match en que se enfrentaron los equipos juveniles de los clubs "Internacional" y "Libertad", dió como resultado el triunfo del conjunto debutante, el Libertad, por un goal hecho de un tiro de penal.

La competencia de fondo fué ganada ampliamente por los campeones nacionales del "Sport Boys", colocando tres tantos, mientras que sus rivales, los del "ADA" no lograron hacer ninguno.

Mañana jueves el festival auspicia do por la Federación Provincial sobre la base de una cuarta presentación del Sport Boys, tiene carácter de extraordinario. Este cuadro luchará supremacías con el del club local "Alianza". El semifondo correrá a cargo de los equipos representativos de la "Asociación Deportiva Amateur" y del "Casino Obrero", encuentro por el campeonato de selección y competencia de 1930, primera división. Además, se verificará un match infantil, en el que actuarán los "once" del "Círculo Ciclista" y el de la "Escuela Elemental".

(De La Región de Huancayo).

Señora Rosa de Romaña y señorita Zelmira Cárdenas, que se disputaron el Campeonato Femenino de Tennis Fiestas Patrias, realizado en Ayacucho habiendo triunfado la señorita Cárdenas, quien fué obsequiada con una medalla de Oro.

DE LA VIDA SEXUAL

Libro del Dr. Félix Anaya

En este libro se hace un interesante estudio de la cuestión sexual abordado con un criterio científico y social nuevo porque es un libro de avanzada: un libro de Verdad

De venta en todas las librerías.

PRECIO: DOS SOLES

CHINCHA

EL "REAL JUNIN" DE CHINCHA VENCE A UN SELECCIONADO DE PRIMERA CATEGORIA DE LA CIUDAD DE CAÑETE

El domingo 24 de agosto ante numerosa concurrencia se llevó a cabo un encuentro de foot ball en Cañete entre el equipo juvenil de Chincha y un seleccionado de primera categoría de la ciudad de Cañete.

Después de terminados los encuentros preliminares se presentó en el terreno el equipo del club visitante, entre los aplausos de la enorme concurrencia. A los cinco minutos aparecen los del seleccionado. Después del paseo correspondiente el capitán del equipo obsequia al del "Junín" con un hermoso ramo de flores recibiendo éste a su vez una paloma que lucía una cinta con los colores del "Real Junín."

Habiendo accedido el señor Soria para arbitrar el partido, formó los equipos para dar comienzo al juego siendo las cuatro y diez minutos.

Los capitanes se dirigieron a la tribuna oficial para invitar al señor Larrabure a dar el play inicial.

El saque correspondió a los chinchanos. El centro forward Jiménez pasa el balón a Ríos, éste a su vez pasa la bola al wing izquierdo Velitt quien velozmente se desliza por su ala obligando al half derecho a emplearse a fondo lo cual trajo por resultado el primer foul a veinte metros del goal cañetano.

Cobrada esta falta por el interior derecho Bueno, de un potente tiro obligó a emplearse al guardavalla cañetano quien con gran dificultad con siguió anular lo que se creía un tanto. Tomada la bola por los seleccionados inician avances que son desbaratados por la línea media chinchana. Estos alimentan nuevamente a sus delanteros poniendo en juego al wing izquierdo Velitt contra quien se produce un nuevo foul. El tiro libre corresponde a Bueno sin resultado alguno.

A los 25 minutos de iniciado el juego se produce un foul por parte de Ramírez, half izquierdo del Junín, el cual cobrado por el interior izquierdo Acosta produjo el primer goal para el team cañetano.

Después de una serie de jugadas en que los visitantes demuestran mejor técnica y combinación que los locales, termina el primer tiempo con el score:

Chincha, 0. Cañete, 1.

En el segundo tiempo iincian el juego los seleccionados quienes incursionan el campo chinchcano desarrollando un formidable ataque el cual obliga a la defensa contraria a emplearse con toda energía la cual después de árduos minutos de lucha llega a despejar el peligro mereciendo unánime ovación por su actuación. Se suceden una serie de avances por ambos lados sin resultado alguno sien do favorecidos al terminar el match los cañetanos por el score de un goal a su favor.

El partido se desarrolló dentro de un ambiente de cordialidad, quedando el público muy complacido por la correcta actuación de ambos equipos.

El Corresponsal.

TRUJILLO

EL COMBINADO DE ASCOPE VENCIO AL PROGRESO DE LIMA POR 3–1

Como se tenía anunciado, el domingo 18 hizo su presentación en el Stadium de Ascope, el cuadro de foot ball limeño "Progreso" recientemente venido de Chiclayo, frente al com binado local. Ante regular público y siendo las 3.15 se dió comienzo al partido prelimnar que corrió a cargo de los juveniles "7 de Junio" y "Buenos Aires" quienes después de un mediocre match, ganaron los Bonaerenses por 2 a 1.

Bajo la dirección del referee Luna Victoria, se dá comienzo al encuentro de fondo, sacando los visitantes que hacen un corrida pero son detenidos por el back derecho local, que sirve a sus delanteros quienes avanzan velozmente y cuando ya se creía la caída de la valla progresista, Rádiz falla lamentablemente. Siguen los locales con fuertes ataques y los progresistas foulean, siendo peligrosos os ataques del ala izquierda. A los 39 minutos de juego, después de castigado un foul, Rostaing hace el pase a Bedoya quien avanza y de la línea de halves local dispara al arco, Moreno al tapar quiere lucirse y se le escapa la bola de las manos introduciéndose en la red.

En el segundo tiempo los locales presionan embotellando a los progresistas por 20 minutos, empleándose muy bien la defensa local, sobresaliendo Montalvo, Yunque y Canuto, después de una combinación local logra Albarracín el tanto de empate Presionan sus líneas los progresistas, notándose combinación siendo Agüero ala izquierda progresista el que más labor tiene, a los 38 minutos de juego Montalvo sirve a Canuto que pasa a Mercado, que corre y dispara al goal dejando sin chance a Bouley. Puesta la bola al centro, hacen el saque los del Progreso pero la pierden ante Torbellino que pasa a Albarracín y este a Dominguez, que coloca el tercer tanto al medio minuto del segundo goal.

Siguen haciendo esfuerzos los visitantes por igualar, esfuerzos que son desbaratados por la defensa local, después de varios avances por ambas partes terminó el match.

Equipo local 3 goals. Progreso 1 goal.

El cuadro del Progreso en técnica es inferior al Hidroaviación, su juego es personal, se dsitinguieron en el caudro el arqueo Barby y el izquierdo Agüero. Al gran half centro Arana no se le vió nada; estudo demasiado pesado y tuvo fallas que llamó la atención del público.

Trujillo, 19 de agosto de 1930.

Corresponsal.

El deporte en la República

AREQUIPA

OPINIONES SOBRE EL FUTBOL AREQUIPEÑO

. Un arequipeño llegado de Lima muy aficionado al deporte de Foot Ball, nos dirige la siguiente carta:

Arequipa, 20 de agosto de 1930.

Señor Redactor de la Sección Deportes del prestigioso diario "El Pueblo" de Arequipa.

S. R.

Deseoso de dar a conocer una iniciativa y mis apreciaciones con respecto al Foot Ball arequipeño, concerniente al buen desarrollo y adelanto que va teniendo dicho deporte en esta localidad; y lo que debería hacerse a la brevedad posible, deba declarar sinceramente que los muchachos arequipeños, practicadores de dicho deporte, han colocado siempre muy en alto el prestigio futbolístico de esta región, debido a su gran esfuerzo y entusiasmo para desempeñarse.

Pues yo soy un admirador de este espectáculo desde hace mucho tiempo, como por ejemplo, desde la primera vez que fué a Lima el "Victoria del Huayco" cuando fué invitado por la fábrica de Vitarte y dejó muy buena impresión entre la afición capitalina; luego visitó esta misma capital el equipo Melgar y a continuación el Aurora, el White Star y el "Seleccionado A" y también la selección que fué al primer Campeonato Nacional. Ultimamente el Aurora reforzado siendo la actuación de estos equipos muy correcta.

El partido que hizo tan brilantemente el último frente al Olimpia, poderoso equipo paraguayo, convirtió dicho match a las tribunas en manicomio, quedando roncos la mayor parte de los espectadores, después de tanto gritar de entusiasmo, en especial los arequipeños residentes allá siendo yo uno de ellos que estuve afónico por varios días pero al terminar el grandioso partido recibimos la amarga impresión de perder con tan buen juego que desarrollaron los aurorianos. Esta pérdida se debió al agotamiento, según mi concepto, es decir, apartándome de otros aficionados, creyéndome yo el más atinado.

Ahora debo declarar sinceramente, que ese agotamiento también se debe a la falta de educación física y esa deficiencia no es desde todo punto de vista porque sean esos muchachos débiles por naturaleza, sino por que no hay netos, efectivos y verdaderos aficionados a dicho deporte que se dediquen a colaborar y a ayudarlos en la forma posible para que no sigan teniendo esa deficiencia que tienen y tendrán mientras no haya ayuda efectiva de parte de los aficionados, que tienen y son llamados a ayudarlos económicamente.

Neofitos serían aquellos que dijeran a esta palabras sinceramente di chas. Que quien de buena gana va a sacrificar su plata por que surja el deporte en esta localidad? A esto con testaría yo que el sacrificio puesto en práctica reportaría un gran provecho económico y moral a los contribuyentes y la forma de contribuir al surgimiento deportivo del cual hago mención, sería la siguiente:

1º — Formar una empresa para construir un Estadio grande y de tribunas cómodas y elegantes, en relación al estado de adelanto de esta ciudad y que la cancha tenga su medida reglamentaria; que tenga gras y pista para bicicletas y tenga capacidad para unos doce mil espectadores y en esta forma, habría ocasión de cobrar precios moderados en relación a los jornales que se percibe acá. A todo esto puede responder muy bien el estado de adelanto de esta ciudad y desde luego, los numerosísimos aficionados que hay.

Ahora diré con palabras popularmente dichas con relación a lo que ocurre actualmente, que hay muchos aficionados que cuando se llevan a cabo partidos de importancia, dicen: "Que voy a pagar uno cincuenta, cuando con ese dinero me tomo un gran lunch y puedo banquetearme perfectamente bien, con música de jazz band. Además soles 1.50 representa un día de trabajo

En segundo término diré que con un Sstadio de esta clase se daría ocasión y facilidad para contratar equipos extranjeros con toda confianza, con la seguridad de que los empresarios recibirían halagüeñas entradas y además tendría facilidad económica para ayudar a nuestros deportistas en todas las necesidades que ese deporte exige para que no sigan siendo deficientes nuestros equipos como más arriba menciono, porque la impresión que dió el Aurora, también la dió el selecionado "A" frente al Atlético Chalaco que era en aquella época campeón de Lima y Callao. Lo mismo la selección que fué al primer Campeonato Nacional, padeció de la misma deficiencia de agotamiento. De tal manera que mientras no se preocupen los llamados a tomar en cuenta esto en mi concepto creo que no habrá más surgimiento en el deporte arequipeño. El único adinerado que se preocupa en alguna forma, si no me equivoco, es el señor Pedro Díaz, que si hubieran como él otros señores decididos a colaborar por el engrandecimiento de dicho deporte, pondrían en práctica esta iniciativa o una semejante.

Terminada esta sincera publicación mencionaré algo al respecto del "Victoria del Huayco" que fué hace poco a Lima. Su presentación fué muy pobre y esto supongo que haya sido por el antagonismo que siempre reina entre equipos, que por lo menos hubieran podido llevar mejores elementos. Los únicos que se portaron bien fueron Medina y Alfredo Alegre, para mi parecer.

Sin otro particular, quedo de usted muy agradecido señor Redactor, por la presente públicación. De Ud. S. S.

Mario Laguna Benavides.

(De "El Pueblo" de Arequipa, del 21 de agosto).

El equipo del Club Sparta de Arequipa que venció al Aurora en el match de campeonato de competencia

HUANCAYO

LA JORNADA DE AYER.—EL "ALIANZA HUANCAYO" EMPATO CON EL "SPORT BOYS"

. Los aficionados que no tuvieron la suerte de asistir al festival organizado para el día de ayer, deben lamentarlo grandemente pues, han perdido el match más interesante y lucido de la breve temporada que entre nosotros sostuviera el buen conjunto chalaco "Sport Boys". Con este acontecimiento se vió claramente que los comentarios antojadizos que hizo el público respecto a la chance que aportaba el Alianza, eran infundados y lejos de toda verdad. Se pronunciaron en el sentido de que habrían de ofrecer un desairado papel frente a sus poderosos rivales por cuanto que, en una anterior oportunidad, con el Monserrate, no logró desempeñarse bien. Pero para los que conocíamos las condiciones y circunstancias desfavorables en que fueron a ese match comprendimos que ese desastroso resultado no podía ser otro. Pero hoy, las cosas habían cambiado y así lo vimos confirmado en el terreno, desarrollando los muchachos del Alianza un juego limpio, elegante, y bastante coordinado que desconcertó por completo a los bravos jugadores del Sport Boys.

Con una concurrencia escasa, se llevó a cabo el programa organizado. El primer preliminar lo sostuvieron los chiquillos del Círculo Ciclista y la Escuea Eeemental en que, tras una esforzada labor de los menudos balompedistas, los de la Elemental se anotaron la victoria por el mínimo, mediante un tiro de penal.

"A. D. A." v. "CASINO OBRERO

Este encuentro no se realizó por la insistencia del cuadro del Casino Obrero, y en consecuencia el A. D. A. hizo el avance reglamentario, ganando el partido por walk over.

Sobre este punto, debemos pronunciarnos en el sentido de nuestra extrañeza por la actitud del Casino Obrero pues, habiéndose formulado ese match sobre la base de las tablas que sus delegados ante la Federación, la aprobaron y admitieron, salieron ayer con que no podían jugar; indudablemente que esto, no solamente entraña un grave desacato a la entidad directriz de los deportes sino también, un engaño al público que asistió al match con el propósito de ver la actuación de estos dos equipos y que desgraciadamente fueron desfraudados en sus expectativas Esto creemos que no corresponde de ningún modo a la corrección que debe normar la marcha de toda institución seria y bien organizada, puesto que ello no hace sino desprestigiar ante el criterio del público, a la institución que no cumple honradamente con sus compromisos. Ojalá que este desagradable hecho no se vuelva a repetir y que la Federación tome las medidas indispensables para que el público que paga su dinero para ver lo que en un programa se le ofrece, no sea engañado.

"ALIANZA HUANCAYO" versus "SPORT BOYS"

Este encuentro ha sido una reivindicación de los prestigios y méritos de esta simpática institución. Salieron los muchachos que defendían los colores del Alanza con la opinión del público desfavorable pues, creyeron que no podrían resistir la ofensiva de la muchachada chalaca. Pero, los hechos convencieron más que las razones y vimos a los desahuciados de los entendidos, dominar en los dos tiempos, mediante un juego que sin ser brusco fué efectivo, y arrollador. Sin disputa alguna, este encuentro ha sido el mejor de toda la temporada, hubo derroche de técnica, de habilidad, de velocidad y de un buen foot ball en una palabra. Desde que se inició la competencia, se vió claramente que el Alianza formaba un conjunto homogéneo y rápido; ellos, comprendiendo que la única forma de equilibrar el juego de los chalacos era amoldarse a su característica, imprimieron a sus jugadas velocidad y con este medio lograron superar ampliamente a los del Sport Boys, quienes tuvieron que apelar a todos los recursos para librar su valla de que fuera vencida.

Analizando a los integrantes del Alianza diremos que el guardavalla estuvo sereno y seguro en las pocas intervenciones que tuvo durante el match. Díaz, estuvo como siempre, hecho una barerra infranqueable. Valderrama se reveló como un magnífico back izquierdo, colaborando brillantemente en la defensa.

La línea media estuvo insuperable, rápidos y eficientes, anulaban constantemente las jugadas de los delanteros chalacos. López contuvo eficazmente la peligrosa ala izquierda y sirvió bien a sus delanteros; Infanzón bueno en el primer tiempo, defeccionó un tanto en el segundo; Román no dejó un instante moverse con libertad el ala derecha. La línea de ataque estuvo bien coordinada, pero desgraciadamente les faltaba el remate final; por esta deficiencia perdieron magníficas oportunidades para elevar el score. Sus constantes incursiones por zona enemiga ponían en serio peligro la valla chalaca y a no ser por la carencia absoluta de remate, hubiera sido perforada varias veces. El goal que consiguieron fué mediante un precioso tiro de distancia de F. Ruiz que pegó con violencia en el travesaño introduciéndose dentro del goal. Este tiro fué imbarajable y de una factura impecable.

El equipo chalaco se mostró desarticulado, su línea media era quebrada y rebalsada fácilmente por los delanteros contrarios, su defensa obró con bastante acierto y valentía teniendo una dura labor; sus delanteros pocas veces llegaron a organizar avances de peligro pues los halfs, les desbarataban las jugadas y en último término los backs. Un potente tiro cruzado del centro forward, les permitió abrir el score a su favor que poco después fué empatado.

En el lucimiento de este match tuvo gran participación el referee que lo arbitró, quien desempeñó su papel en forma altamente satisfactoria. De buena pupila e imparcial, constituyó un director de juego bastante eficiente. Fué el único juez que castigó los frecuentes of sides de los chalacos y el abuso del empleo de las manos en momentos apremiantes, razón por la cual, muy merecidamente el público lo aplaudió por tan brillante actuación.

OUT.

(De "La Voz" de Huancayo del 29 de agosto de 1930)

AREQUIPA

LAS VERDADERAS CAUSAS DE LA DERROTA DEL MELGAR EN SU SEGUNDO MATCH EN CHILE

OSORIO NO JUGO Y CANO Y ZEGARRA BALLON RESULTARON LESIONADOS

. En el correo aéreo, llegado de Chile el día de ayer, hemos recibido noticias de fuente oficial y digna de todo crédito, noticias de todo lo que acontece a los players del Melgar, que en la actualidad se encuentran en Santiago.

Parece que distanciamientos de club a club, provocados por "hinchas" que no tienen un concepto cabal de la responsabilidad que tiene el cuadro del Melgar en Chile y los que no tienen ingerencia alguna en la marcha deportiva del club arequipeño en tierras chilenas, han producido rencillas entre jugadores, las que indefectiblemente tienen que producir funestos resultados para la gira deportiva.

En el primer partido, los players locales salieron materialmente molidos por la brusquedad de los jugadores chilenos, los que malograron a Osorio, uno de los puntos altos del cuadro mistiano. La formación del equipo para su match de debut, estuvo hecha de manera magnífica y ya los resultados los ha visto la afición pues se obtuvo un empate brillante. Sin embargo, descontentos y fanáticos, criticaron la formación de este equipo, por lo que se abstuvieron las personas q' lo compusieron de opinar para la formación del equipo para el segundo encuentro el que organizaron en cualquier forma; con la moral baja y sobre todo, después de haber asistido a múltiples agasajos, banquetes, lunchs, almuerzos, en los que se ponía de manifiesto la cordialidad peruano-chilena, pero que hacía un enorme daño a los jugadores mistianos y de haberles permitido el que se recojan a la hora que ellos creían conveniente, no existiendo cabal disciplina en el seno de los jugadores.

El partido sostenido el domingo último, fué una durísima prueba para los arequipeños, los que formaron sin Osorio, que se encontraba enfermo, habiendo sido malogrados en el curso del match los buenos jugadores Zegarra Ballón y Cano, los que en la actualidad se encuentran enfermos.

UMPIRE.

(De "El Pueblo" de Arequipa 28 de agosto).

Sale cada vez que sale el "SPORT GRAFICO", para hacerle la competencia, para pisarle el poncho.

EL OLIMPICO

SEMANARIO DEPORTIVO

Organo independente subvencionado por todas y cada una de las entidades dirigentes.

Director: Pitigrilli. | Lima, 6 de Setiembre de 1930 | PRECIO: 10 CENTAVOS | No. 111

EL OLIMPICO

Lima, Sábado 6 de Setiembre de 1930

DESPUES DE LA TEMPESTAD VIENE LA CALMA

Ya va pasando el delirio medio trágico que nos acometió a todos, cual más cual menos. Fué una especie de terremoto, pero ya no se siente sino una ligera oscilación. Queda el comentario sobre lo ocurrido, sobre sus consecuencias, y también éste pasará como pasa todo en esta vida.

Y es esa fiesta de alegría que se inició en memorable jornada, nosotros nos confundimos celebrando la segunda efemérides de la libertad del país.

Teníamos un nudo en la garganta que no nos dejaba decir lo que con nostros se había hecho, pero la hora llegó y la soltamos con yapa.

El que no gritaba: "Abajo el tirano", primero, y después viva la libertad", rompía una puerta, y no podíamos menos que quemar también nuestros cohetecitos.

Y la verdad es que nunca nos mezclamos en la política, porque la detestamos tanto como el juego de dinero, pero la política se metió con nosotros, y cuando a uno le pegan un coscorrón, por lo menos hay que responder de algún modo en cuanto se puede.

Pero ya pasó la tempestad y entra la calma. Por eso de nuevo declaramos que no nos metemos en política, que no somos políticos y que no queremos serlo, porque estimamos algo nuestra cabeza, porque eso de que un pueblo pida la cabeza, es para que ésta se salga sola de puro susto. Por su puesto que eso sucede con los malos políticos, pero de todos modos no nos agrada oír pedir la cabeza, como quien solicita un plato de seviche o un palo de anticuchos.

La Política pal gato, para los q' viven de ella, pero, para quienes se rompen el alma trabajando, y ganan el pan con el sudor de los piés, es un disparate. No faltaba más.

Por otra parte, hemos sacado una revista de deportes que no puede ser una sopa apucherada, metiéndose en lo que no debe, en asuntos que no son de su índole, y si hemos tirado un cohetecito de arranque en política, ha sido porque nos han tirado de la lengua, nos han metido la mano, nos clausuraron mejor dicho, y el que busca encuentra, pero ya nos desagraviamos, y el asunto concluyó.

Ahora es el deporte lo único que nos interesa, por lo único que hemos luchado y lucharemos.

Por lo mismo que no nos agrada la política, no queremos que al frente del deporte se mezclen los políticos, es decir aquellas personas que para evitar que se les critique y se les hable del agua, en lugar de depurar su conducta o justificar su corrección, se escudan en su situación de políticos para decir que se está atacando al gobierno, por cuando éste lo nombró para dirigir el deporte.

Esa filosofía es como la de deducir que por cuanto el pericote come queso, éste se hace de la leche, y la leche sale de la vaca que tiene cuernos, se quiere decir cornudo.

Si el gobierno nombra a una o más personas para que dirijan el deporte es para que hagan labor provechosa, y no se echen de barriga, y menos el dinero al bolsillo. Para eso está la tablada de Lurín, de lo que se deduce que don Alfredo Proyectos y Larrañaga se equivocó de puerto.

El manejo del deporte exige, abnegación, sacrificio y tiempo, mucho tiempo, por lo que aquellas personas muy ocupadas que desempeñan dos o tres funciones no deben aceptar tales cargos, porque entonces su labor se reduce a firmar sin leer siquiera los papeles que le lleva el secretario, quien resulta el verdadero dirigente.

Por simple figuración no deben aceptar esos cargos, porque esa clase de figuraciones en lugar de prestigiar denigran, y para hacer mal las cosas preferible es no hacerlas, porque en el deporte también oímos una vez pedir la cabeza de un referee.

Nada de tristes celebridades. Por eso aconsejamos que quien no disponga de tiempo, de buena voluntad, de entusiasmo, no debe aceptar el cargo de dirigente del deporte, porque si lo ha hecho por simple figuración, sale arrepentido.

Y al que le cae este guante que se lo chante.

En caso contrario, debe considerársenos como los mejores aliados, porque ya hemos dado pruebas de que defendemos los buenos actos, metiendo la mano hasta el codo.

Un ejemplo que citar tenemos en el caso de la Federación que presidió el doctor Basadre, a la que defendimos en vida y también a la hora de la muerte.

No somos oportunistas como otros que adulan al que está arriba y cuando cae al que queda en su lugar. Nada de eso, Somos leales y consecuentes hasta el último. Lo que es bueno para nosotros lo es hasta que se descompone.

Somos aliados de la buenas causas y de las malas se nos tendrá en el frente del combate con el arma al hombro listo a matar esas palomitas que vuelan con el breve alimento.... en el pico.

De manera que los que quieran trabajar en bien del deporte cuenten con nuestro más decidida e incondicional colaboración, y los que no, que aguanten, advirtiéndoles que no damos satisfacciones ni aceptamos lloriqueos.

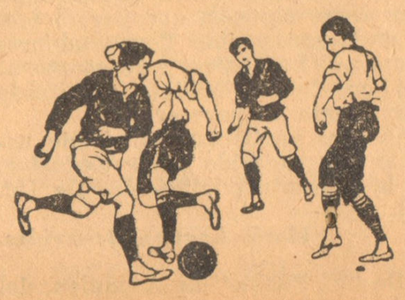

DON ALFREDO PROYECTOS Y SU OBRA

Agobiado por el peso de sus bellas ilusiones don Proyectos está sudando como se vé, goterones.

Porque tantas buenas obras con frecuencia prometió, y vemos al fin de cuentas..... que ninguna concluyó.

Lo que se dice

Que los aficionados han recibido con beneplácito la decisión del gobierno respecto a la incautación de los bienes del expresidente del Comité Nacional de Deportes, don Alfredo Larrañaga y Proyectos, entre ellos el stud de caballos que adquirió con el dinero del deporte.

Que en vista de que don Alfredo Proyectos goza ya de libertad debe responder a los cargos que le hemos formulado.

Que se espera que la junta encargada de reorganizar los deportes en el país, cumpla su ofrecimiento de investigar la inversión de los dineros del deporte durante la dictadura y de que caiga la sanción correspondiente sobre los culpables, entre los cuales hemos señalado a don Alfredo Proyectos.

Que debe haber producido indignación en el público aficionado el hecho de que conocidos traficantes del futbol, pretendan volver a la dirección de este deporte, lo que equivaldría a salir de las llamas para caer en las brasas.

Que don Claudio Masca Pucho, también conocido por "Capitán Intriga", ha asumido el mando supremo de la revolución.

Que los espectáculos anunciados para mañana han sido suspendidos en vista del acto de presión ejercido por los presidentes de clubs de primera categoría, en el sentido de que la Federación sea formada por ellos.

Que este modo de estudiar y resolver la mejor forma de reorganizar el deporte, es muy curioso, por lo que se asemeja a los métodos de imposición caídos ya por su base junto con la dictadura.

Que habiendo sido ya designados los presidentes de las respectivas federaciones, está demás Masca Pucho en el campo revolucionario.

Que el movimiento subversivo de los clubs no es sino obra de don Masca, conocido agitador y vividor del fútbol.

Que como don Masca insista en sus ambiciones vamos a publicar su historia.

Que es necesario renovar los actuales elementos del fútbol desde la camisa hasta los zapatos, buscando gente sana y eficiente, capaz de defender el prestigio deportivo de nuestro país en los certámenes internacionales.

Que es explicable el deseo de los presidentes de clubs de querer ellos mismos manejar la sartén, a fin de defender exclusivamente sus intereses, sin importales los del deporte en general, conforme lo hicieron siempre.

Que no hay derecho a comparar los equipos de once jugadores que aquí tenemos con los clubs que existen en otros países con estadio propio, quince o veinte equipos, con capitales en los bancos y con quince o veinte mil socios.

Que no existen clubs, sino equipos con su respectivo manager, o empresario, y que esos negociantes del deporte son los que quieren manejar el fútbol.

Que a la dirección del deporte debe ir gente imparcial, desvinculada de los menudos intereses de clubs, escuchando a los presidentes de los mismos, como jueces.

Que hay proposiciones para la venida a Lima de un equipo yugoeslavo.

Que es necesario que se sepa quien fue el empresario de la venida de los mejicanos a Lima, y si el negocio dejó pérdidas o ganancias, pues no se ha publicado ningún balance.

DEFUNCIONES

Los sobrevivientes del cataclismo nacional, tienen el sentimiento de comunicar la sensible cadaverización de los grandes rotativos

'EL MUNDO'

y "EL TIEMPO"

víctimas del reciente terremoto que ocasionó la desaparición de "El Mundo", a causa de haber cambiado "El Tiempo".

Para consuelo de los dolientes se comunica qne no obstante la desaparición de "El Mundo", "El Tiempo" continúa normal, con lo que se evitarán epidemias o nueva catástrofe "Mundial".

Se anuncia al público que el día del entierro se pasará "La Revista", sin "Variedades" en el programa de la ceremonia, film que se exhibirá en los principales teatros de la localidad con el título de "Las Grandes Farsas del Periodismo".

Dada la dramaticidad de la película se suplica a los concurrentes que vayan provistos de sábanas para secarse las lágrimas de cocodrilo que pueden ocasionarle una enfermedad "Crónica".

Frases célebres

A río reveulto ganancia de pescadores.

Claudio Martínes y Masca Pucho.

Creo que se realizará mi sueño de ser presidente de la Federación Peruana de Foot Ball.

Juan Bromley, el Previsor.

En cuanto salga de mi escondite haré clausurar nuevamente SPORT GRAFICO, haciendo deportar a su director por hablar de lo que le había prohibido.

Alfredo Proyectos y Larrañaga.

No vayan a olvidarse que yo también he sido miembro de la Federación de Foot Ball, y de que si vuelven mis antiguos colegas, yo soy indispensable.

Lío Campos.

El único que tiene derecho a regresar a la nueva Federación soy yo, por haberme negado a aceptar el cargo que me ofreció el exdictador.

Rufino Chumbiray y Bullanga.

Para secretario de la Federación ninguno más mejor que yo.

Carlos Roldán Linda Silueta.

El fútbol de provincias me reclama en la presidencia de la Federación, por haber sido el único capaz de hacer el campeonato nacional.

León Vega y Mayta Capac.

Donde está el agua está el pescado. "La Crónica", "El Tiempo" y "El Mundo."

En el arte de acomodarse yo no me quedo nunca atrás, pues para algo me sirven mis 25 años de experiencia.

Emeleo Palma.

NADIE SABE PARAQUIEN TRABAJA

Son estos ex-Presidentes los que se han anticipado; pero parece que el palo todavía está encebado.

Creemos que Jesucristo como Bromley fracasará; solo quitarán el sebo y algún otro llegará.

CON LA BRUJA DE CACHICHE

INTERESANTES REVELACIONES DE NUESTRA COLABORADORA

En verdad que no obstante los aciertos de la señora de Cachiche debido a preocupaciones del momento la habíamos echado al olvido; pero ella que no pierde la oportunidad de hacerse reclame, aprovechando la enorme circulación de nuestro semanario, siempre nos tiene presente. Por eso, no nos extrañó verla entrar en nuestras oficinas el martes.

—Les traigo noticias de última hora. Ya sé quienes compondrán el nuevo Comité de Deportes; son personas entendidas, serias y sobre todo, les agrada mucho las cuentas claras...

—Pero cuando nuestro semanario salga, ya todo el mundo conocerá el dato; de modo que eso no nos interesa. Díganos algo que podamos publicar como novedad.

La vieja nos mira indignada, pero disimula:

—Caramba, hombre, Uds. nunca se contentan. Y eso que es gratis, qué sería si me pagaran. Y cambiando de tono agregó:

Ya conocen Uds. el movimiento "revolucionario" de los clubs de futbol?

—Movimiento "revolucionario"? Al contrario nos parece una regresión a sistema ya muy desacreditado.

—Bien, les contaré algunos detalles. El "movimiento" lo encabezó Claudio....

Soltamos la carcajada y la interrumpimos bruscamente:

—Si así son todas las novedades, puede Ud. silenciarlas; aquí todo el mundo sabe que cuando se trata de algún movimiento destinado a favorecer a los dirigentes el encabezador es Claudio, que no vive pensando sino en el retorno.

—Sí, pero esta vez ha tenido un buen colaborador: Bromley. Los dos nes la desgracia ha unido, se reunan nes la desgracia ha unido, se reunen con frecuencia en el café Leon's y como es natural, quisieron aprovechar de la situación para implantar el sueño eterno de Claudio: la representación directa. Con tal objeto, movieron a los demás Presidentes y como muchos de éstos son nuevos y no saben nada del fútbol de antaño, creyendo que el proyecto los beneficiaría lo secundaron.

—Sí, pero la cosa ha salido mal.

—Por supuesto, tenía que suceder así; en el Comité hay una persona enterada de los entretelones del fútbol y que sabe los puntos que calza Claudio y lo perniciosa que es su intervención en la dirección del deporte, de modo que no iba a permitirlo. No recuerdan Uds. aquel famoso incidente con los chalacos y esa silbatina en el Estadio?

— Y Ud. cree que se quedarán tranquilos después de su fracaso? preguntamos.

—No, han hecho promesa de poner obstáculos a labor del Comité, aunque públicamente declararán lo contrario...

La vieja iba a extenderse en otras consideraciones, pero le cortamos la "viada".

—Qué le parece los Presidentes de la Federaciones?

—Evidentemente que ha habido acierto en la elección; se trata de elementos capacitados, entusiastas; algunos de los cuales han hecho labor efectiva....

—Pero una cosa son los deseos y otros los hechos....

—Ya sé que Uds. son como Santo Tomás: "Ver para creer", pero eso si estarán de acuerdo conmigo en que no pueden ser peores que los otros; y si tienen alguna duda piensen en la labor que hicieron los Presidentes de las Federaciones de Basket, de Ciclismo y otras que no quiero citar.

El tiempo nos venía corto y como la señora se manifestaba reticente en darnos otras noticias, esperando una insinuación con vistas al "agua", optamos por despedirla.

—Señora Ud. nos dispensará, pero tenemos mucho que hacer.

Se queda pensativa un rato y luego decide despedirse; pero antes nos dice:

—Veo que el ex-Presidente del Comité le han dado como a rata. Bien merecido, por que quien está a las maduras es justo que esté a las duras; pero les advierto que ignoran muchas cosas. Hay que insistir en la rendición de cuentas y entonces veremos si figuran algunas partidas por subvenciones del Gobierno, de cuyo ingreso en Caja tampoco se tiene noticia. Hay que aclarar sobre todo, el negociado con los mejicanos.

—Cómo es eso?

—Como Uds. saben — respondió la señora — se dijo vagamente que el Comité era el empresario de la gira de los mejicanos; más parece que eso no era cierto, sino que ella era negocio personal del ex-Presidente del Comité; pero como dejó pérdida, resultó a última hora de empresario la Federación, pues se le quitó los 1200 dólares que quedó de saldo de la concurrencia al Campeonato para cubrir el déficit. Si hubieran resultado utilidades las habrían aprovechado los aparentes empresarios y como resultó lo contrario, fué la Federación que pagó los platos rotos, sin haber tenido la menor ingerencia en el negocio.

—De manera que la venida de los mejicanos dejó pérdida?

—Ya lo creo, añade, si les dieron 5000 soles por partido, 2500 al Alianza, 1500 a la Universidad y además, como Ud. sabe, los gastos "menudos" resultan ahora muy crecidos...

—Bueno, señora, ya tenemos bastante por ahora.

Como la vieja no se movía, caímos en la cuenta de lo que se trataba. Le dimos un sol para el automóvil y continuamos nuestra labor. Cuando levantamos la vista, ya se había marchado.

NOTICIAS PARA EL AÑO DE 1950
lo que va de ayer a hoy

LA NUEVA ORGANIZACION DEL DEPORTE

Se ha dado una nueva organización al deporte, bajo la denominación de Sociedad Huaripampera, con el encargo de formar las juntas auxiliares que se encargarán de controlar las diversas ramas del deporte.

El público aficionado ha recibido con indiferencia este nuevo nombre, porque tiene el convencimiento de que no depende de los bautizos el progreso del deporte, sino de la calidad de los hombres que formen las entidades dirigentes.

Se recuerda que en 1920 se llamó a dicha entidad, Confederación Deportiva del Perú, en 1926, Comité Olímpico Peruano, en 1928 a 29 Comité Nacional de Deportes, en 1930 Junta Organizadora, en 1935, Asociación Deportiva, en 1940 Sociedades Unidas de Deportes, en 1945, Compañía Anónima de Deportes, en 1948, Trust Deportivo del Perú, a los que hay que añadir el nuevo nombre que se le ha dado ahora.

A este paso se presume que pronto será posible formar un calendario deportivo del Perú, pero no de los deportistas que se necesitan.

AVISOS ECONOMICOS

NUEVA OBRA titulada "Intrigas del Fútbol", ha sido puesta a la venta en el Bazar Pathé, por el conocido autor Claudio Martínez Masca Pucho. Tiene 200 páginas negras, ilustrada con huecograbados, y el siguiente sumario. El Hombre Bifaz (dos caras), El Arte del Escamoteo, Forma de Conquistar Prosélitos por Medio de los "Cafecitos", Consejos Maquiavélicos para obtener triunfos sin Exponer el Pellejo, Cómo se Puede hablar sin escupir, Método Perfeccionado de sonrisitas en Ampoyetas de Pucho de Cigarro.

Precio al por mayor 80 troncos el millar. Cada tomo un sol oro, sin música.

QUIROMANTICA necesita con urgencia para que lea el porvenir en los cinco lavaplatos.

Dirigirse a don Alfredo Proyectos y Larrañaga.

SE REMATA al mejor postor los diarios "El Mundo" y "El Tiempo" con personal experto en salubridad y accidentes meteorológicos, respectivamente, y maquinarias recientemente adquiridas. Se recomienda especialmente al personal de redacción, por su rápida adaptabilidad a los cambios atmosféricos.

Razón en las mencionadas imprentas.

PELOTAS DE FUTBOL a precio baratieri y de primer uso se venden al por mayor o menor. Dirigirse al apartado de correo 1007, indicando dirección para llevarlas.

PERITO en contabilidad se necesita para examinar las cuentas de una entidad, advirtiéndose que se provea de un par de buenas gafas por no haberse llevado libros, debiendo trabajar más el olfato que la vista. Se prefiere al que lleve un perrito policial como auxiliar.

Dirigirse al Comité Nacional de Deportes.

TALLER FOTOGRAFICO

DE AVILES HERMANOS

Desarrollo e impresiones para aficionados en 6 horas

PRECIOS MODICOS

Bejarano 274 — Teléfono 3428

BOTIQUIN DEPORTIVO

NADA EN DOS PLATOS

. Con el título de "Ambiente Deportivo" escribe nuestro colega "Jab" un artículo en la edición de "La Prensa" del 3 del presente, que no es ni chicha ni limonada, a pesar de la gran pose espectacular que adopta.

Dice que "los fracasos han dependido de falta de preparación de las personas encargadas de velar por el normal desenvolvimiento y marcha de las actividades deportivas en su respectiva Federación. Falsos conceptos, influencias personales, en las que no fueron pocas las veces en que se mezcló el humo de la adulación, afán de figuración, y por último, por qué no decirlo, crítica injusta de los diarios y revistas que sólo atinaban a reprobar sin tratar de encanzar, fueron factores aislados, que empero contribuyeron al triste resultado que todos hoy palpamos: "El deporte en el Perú en vez de progresar retrocede."

Buena viejo por lo que nos "copeas" pero no te fijas que estás incurriendo en el mismo error que censuras, y es de señalar males, sin indicar un solo remedio.

De acuerdo en la falta de preparación y demás cosas que dices, pero ¿qué hay que hacer viejito?

Eso tampoco lo dices.

. Y más raro resulta que un médico como tú opines sobre la enfermedad que todos conocen, pero no recetas, a pesar de cobrar la consulta.

Todo lo que dices son verdades de perogrullo, siendo lo importante dar la orientación que es como decir poner el dedo en la llaga.

En resumidas cuentas nada en dos platos mi querido "Jab."

DON MASCA PUCHO SE PROCLAMA JEFE SUPREMO DE LA REVOLUCION EN EL DEPORTE

. Don Claudio Martínez y Masca Pucho será un hombre sin talento, que desconoce el fútbol, como ya se ha comprobado, pero posee muy desarrollado el instinto del vivo criollo.

No pierde oportunidad para encaramarse en la dirección del fútbol a cualquier costa.

Cuando don Alfredo Proyectos tuvo la sartén por el mango, era el primero que se levantaba en la Federación para pedir que se consultara al Comité hasta el cambio de una mesa, y ahora que el dictador ha sido derrocado, habla de autonomía de la Federación. Les ha puesto este caramelito en labios de los presidentes de clubs, diciéndoles: "Nosotros debemos manejar el deporte" y ante esta expectativa, es claro que ha encontrado el apoyo de los demás, quienes, como es muy humano no pueden oponerse a ser delegados de esa entidad.

Así es como se tiene a don Claudio Masca Pucho dirigiendo la batuta de nuevo, haciéndoles a todos mil promesas para después como siempre, comérselos crudos, sacando avante a su club Atlético Chalaco. Al fin como Jesucristo haría resucitar a Lázaro a base de intrigas y con el apoyo de los referees.

Ya se ha realizado una asamblea de clubs, en la que Masca Pucho ha sido el lider, el tribuno que da las orientaciones que a él le convienen.

Ha dicho: "La Federación debe estar formada con representantes directos, de acuerdo con los principios de democracia que actualmente dominan en el ambiente (que bien se acomoda) y que debe ser autónoma.

Y don Claudio Masca Pucho no se queda corto, porque ha conseguido que los clubs programados en los próximos espectáculos no jueguen hasta que no se constituya la Federación que él quiere, lo que en buena cuenta significa un acto de fuerza, de presión, de huelga, de maximalismo en el deporte.

No dice vamos a discutir la forma de reorganizar el deporte del fútbol, sino plantea situaciones de hecho.

Don Claudio Masca Pucho se proclama jefe supremo de la revolución en el deporte. No entiende de transacciones, y desconoce la junta nombrada.

Pero don Claudio Masca Pucho es un mal elemento en el fútbol, con él renacerían con mayores caracteres las intrigas y todo el daño que se le ha hecho a este deporte. Su historia es harto conocida. Pertenece al número de los personajes repudiables y fatídicos, pudiéndose denominarlo como el Pancho Villa del Fútbol.

Ha vivido más de quince años metido en el teje y maneje del fútbol, haciéndose bombo por medio de los periódicos, hasta que se desbarrancó deshaciéndose él mismo la fama de entendido en la que muchos creyeron.

Pero vuelve por sus pasos, como quien dice de nuevo y acomodarse.

Así es como lo tenemos proclamado en jefe supremo de la revolución en el deporte, usando como armas de combate la intriga y el engaño, gastando saliva en embaucar a sus mansos.

Este general de simple oropel, de hojalata y cafecitos, viejo caudillo de la intriga y de la farsa no verá colmada sus aspiraciones de triunfo y de mando, porque la afición, como decir el pueblo, no lo quiere.

Saldrá por la tangente. Ya lo veremos.

Nuestro fútbol está actualmente con grandes decaimientos y reclama, como urgente, los cuatro medicamentos.

Rapidez, juventud y furia necesitan los jugadores; purgante para que vomiten lo que tragan, los directores.

ANECDOTAS

DEL DICHO AL HECHO ...

. Allá por el año de 1926, conocimos a un señor Claudio Martínez, presidente del Atlético Chalaco, quien gozaba de fama de ser un hombre muy entendido en cuestiones de fútbol.

A menudo nos veíamos con él, charlando horas sobre horas, durante las noches entre cafecito y cafecito, medio que emplea ese señor para conquistar adherentes. Nos hablaba de la reglamentación del deporte, de que las federaciones debía ser autónomas, y que eran unos inútiles los que estaban de miembros de la Federación, pues a él le habían dado bote.

Por su charla daba la impresión de ser un hombre de principios, y muy entusiasta por el progreso de los deportes.

Pasaron los meses, y volvió a la Federación. Lo habían rehabilitado de la descalificación.

Interesados por verlo actuar como delegado, fuimos a la sesión en que se reincorporaba.

Nuestra atención estaba reconcentrada en el señor Claudio Martínez. No veíamos la hora de que hablara para escuchar su gran disertación sobre el deporte.

Hablaron varios y nos daba impaciencia.

Derrepente pide la palabra el señor Martínez, y nos volvimos todo oídos. Contuvimos la respiración para no perder una sola palabra.

El presidente le concedió el uso de la palabra y el señor Martínez, desde su asiento dijo más o menos lo siguiente:

"Señor Presidente, — Hace algunos meses que la Federación está debiendo un saldo de quince soles a la Liga Chalaca No. 1 — y pido que se vea la forma de abonar esa cuenta."

Creímos que esa sería la introducción y que después vendría lo bueno, pero nada, ahí acabó el asunto.

Sentimos una desilusión tan grande que casi nos produce un resfriado.

¿Cómo es posible, nos preguntamos, que un hombre doctrinario, que antes de volver a la Federación criticaba por calles, plazas y cafés a los miembros de la Federación porque se ocupaban de tonterías y de pesetas, hiciera su rentree en forma tan pobre, tan lastimosa?

¡Ocupándose de pesetas el lider, el doctrinario, el Jesucristo del fútbol, el hombre que sabía tanto!

Sentimos ganas de vomitar el cafecito que nos había invitado.

Todo era pura boquilla, pura embrolla.

Desde aquella noche triste comenzamos a reaccionar, contra nuestro amigo, dándonos cuenta de que era un simple charlatán.

Y es que del dicho al hecho, hay mucho trecho.

CORTOS DE VISTA

. Los presidentes de clubs de primera división quieren volver a integrar la Federación que controla este deporte, aspiración muy natural desde luego. Todos deben aspirar, pero el asunto está en ver si esa aspiración no es perjudicial para los demás.

El fútbol requiere en su dirección personas de miraje amplio, que no tengan intereses menudos que defender.

¿Que haría Martínez y Bromley nuevamente en la Federación?

El primero defender al Atlético Chalaco y el segundo al Alianza Lima, clubs que presiden.

El campeonato nacional, el futuro de este deporte, todo eso les importaría un pepino.

A nombre de la libertad que existe quieren estos señores managers de clubs, establecer el sistema de representación directa que existe en otros paises. Como principio no se discute el asunto. Hay que ir a ese fin, pero no con la clase de presidentes de clubs que tenemos, sin aspiración general del bien del deporte, y nada más que con deseos de sacar todas las ventajas para sus equipos.

Estos señores managers de clubs no ven más allá de sus narices o del interés de sus clubs, por lo que no conviene que vuelvan a ejercer la dirección general del deporte. Que sigan mandando en su casa y en su equipo. Pueden ser buenos dirigentes de clubs, excelentes padres de familia, magníficos amigos, pero como dirigentes del deporte son detestables.

Son cortos de vista.

COSAS QUE MAS LLAMAN LA ATENCION

La flema de Masca Pucho y compañia.

Que ese personaje funesto para el fútbol pretenda encaramarse nuevamente en la dirección de este deporte.

La vuelta de campana que han dado "La Cronica", "El Tiempo", y "El Mundo",resultando que, a excepción, de "El Comercio" todos son diarios oficiales, quiebra de principios que acusa grave inmoralidad en el periodismo, y que de ahí se deduce el valor de sus opiniones en el deporte.

El que pretendan hacerse los interesantes los equipos de primera división ,declarandose en huelga, cuando no hacen ninguna falta, habiendo equipos juveniles que juegan mejor q' los calificados "Ases".

Que la Universidad no se ha metido en la revolución futbolística proclamada por don Masca.

Que Bromley no escarmiente a pesar de las jugadas que le ha hecho Masca Pucho.

Las fabulosas sumas, que no se sabe la aplicación que han tenido en el deporte, percibidas por el Comité Nacional.

Que se hagan negociados en el deporte como los hechos por Alfredo Larrañaga Proyectos.

Que no se publiquen los balances del Comite Nacional de Deportes, ni se lleve la estadística sobre lo que los deportes producen cada año, a fin de saber en que se invierte el dinero del público.

Que se llame clubs a los equipos de primera división que tenemos, y que quieran tener sus managers representación en la entidad dirigente del fútbol.,

Que a pesar de que puede calcularse los productos del fúbol en más de cien mil soles anuales, no se invierta parte de ese dinero en obras de provecho para el deporte.

Que todo se comience y nada se termine.

Que se siga pronunciando discursos y haciéndo promesas pero que no se haga nada práctico, tangible y visible.

Que toda la vida estemos con que se va a hacer y no se haga nada hasta ahora.

Que se pida crítica y orientaciones para no hacer nada de lo que se dice y debe hacerse.

UN CONTADOR DE LAS HORAS

La Federación Peruana de Foot Ball tiene un contador que a la vez dicen que es pagador, pero que no paga, y en cuanto a lo que cuenta parece que son las horas que permanece fuera de su puesto.

Hay cantidades insignificantes que abonar provenientes de míseros porcentajes a clubs de intermedia que se deben desde el mes de julio. Vamos a citar para muestra a dos clubs: Al Unión Carbone y al Alianza Cóndor, por lo que sabemos.

En primer lugar al célebre contador no se le ve casi nunca en la Federación, y cuando lo encuentran de casualidad los acreedores les responde: "Estoy muy ocupado", mientras conversa fumando un cigarrilo. Cuando se desocupa es peor, porque en seguida coge su sombrero y se marcha.

A un club le debe la Federación cinco soles desde el mes de julio, y el encargado de cobrarla ha gastado ya seis en ir y venir a dicha entidad, por lo que ha optado por renunciar a la cobranza, por resultarle más caro el gasto de pasajes que la suma que debe recaudar.

Este hecho lo ignora seguramente el comandante Marquina, y lo denunciamos con el objeto de que le ponga su correctivo a un empleado que tras que no paga, ya sea por falta de plata o porque no le nace, tiene tan original sistema de ocupación.

UN EJEMPLO QUE IMITAR

En Lima se ha conocido siempre con el nombre de clubs a los equipos de once jugadores, ni uno más, y más bien algunos menos, porque a veces no se han realizado encuentros por haber enfermado algún jugador que no ha habido con quien reemplazarlo del mismo club.

Con la nueva reglamentación, se han visto obligados los equipos de primera división a matener un equipo de reserva y otro juvenil, a más no poder, pero para ejemplo podemos citar el caso del Alianza Cóndor, que, a pesar de ser un club de intermedia, tiene seis equipos uniformados de pies a cabeza.

¿Qué dicen los clubs de primera división de eso?

¿Saben los aficionados que cosa dijo uno de ellos, por intermedio de su presidente? Seguramente que no se imaginan, pero allá va:

Pedirle al Alianza Cóndor un equipo prestado por un año para cumplir con el reglamento.

¿Qué les parece?

Eso es tener... frescura.

PIDIENDO PERAS AL OLMO

El doctor Hernán Bellido, miembro de la comisión que ha sido nombrada para que presente el proyecto de estatutos del nuevo Comité Nacional de Deportes, pronunció un vibrante discurso en la sesión inaugural realizada en la noche del martes, declarando, entre otras cosas, que se seguirá una política de puertas abiertas, y — aquí viene lo bueno — pidiendo las orientaciones de la prensa.

Sabe el doctor Bellido que aquí no tenemos críticos, sino simplemente croniqueros, reseñistas, quienes cada vez que quieren censurar lo hacen, efectivamente sin són ni ton.

Pedir crítica donde no hay críticos, equivale a pedir peras al olmo.

Y lo más despampanante son las declaraciones del redactor deportivo de "El Comercio", cuando dice lo siguiente:

"Por lo que toca a "El Comercio" demás está decir, que como siempre estamos animados de los mejores propósitos y que en todo momento colaboraremos con el Comité por el justo sendero que beneficie a la cultura física del país".

¿Cuando ha escrito el redactor deportivo del decano una crítica, cuándo ha dado una orientación?

Le llama colaborar a lo que hizo siempre, inclusive con el dictador Larrañaga, a quien le publicó su retrato y una loa pistonuda.

Esperar lo que se haga para decir siempre que es bueno sin tomarse el trabajo de dar orientaciones, esa es la labor del cronista deportivo del decano.

REPORTAJE A DON JORGE KOCHOY SARMIENTO

IMPORTANTES DECLARACIONES DEL DISCUTIDO WING DEL ALIANZA LIMA.

Un movimiento inusitado agita hoy al fútbol. No pocos elementos repudiados por la afición pretenden encaramarse nuevamente en el manejo de este deporte para sacar ventajas en su beneficio. Ya están en los actos preliminares y no sabemos qué se proponen.

Por eso creímos interesante entrevistar a don Jorge Kochoy Sarmiento para pedirle su opinión al respecto.

Lo encontramos entrenándose en un potrero de la urbanización de Lince que le llaman cancha de fútbol.

El resultado de la entrevista va a continuación tal y conforme se produjo.

Buenas tardes don Jorge.

—Pilón, Olímpico. No mata pa mí.

—No don Jorge, no se asuste. Es un simple saludo militar.

—¿Cómo puele hablau cuando tú tiene cañone?

—Si es por eso dejaremos las armas a un lado y conversaremos aparte. No tiene usted nada que temer, porque usted es nuestro amigo, y además nunca nos ha hecho daño para pretender victimarlo.

—Ahola yo eplicau po que tu amau hata liente. Cigulo quiele mata a Lalagaña.

—No don Jorge nosotros no empleamos otra arma que la pluma, y si estamos armados es para la defensa personal simplemente. Usted sabe que tenemos algunos enemigos.

—Tu palece levolucionalio.

—Ya la revolución terminó. Ahora vivimos en paz.

—Yo clee tu pa muele, y asutau cuando ojo pa tí.

—No hemos muerto sino vivido mucho tiempo en silencio, lo que equivale a vivir muerto, pero aquí estamos de nuevo.

—¿Ahola puele habla la velá?

—Se puede decir, porque la tiranía que tenía amordazados a los hombres ha terminado.

—Pelo Lalagaña puele vuelve Comité.

—Ya no, porque ahora su única preocupación es escaparse con todo el dinero que falta en el deporte.

¿Atunce tiene uña laga?

—Sí, como que no hay un centavo en caja.

—¿Qué opinión tiene usted sobre la reforma en la organización del deporte?

—Yo único sabe Maca Pucho quiele veulve felación.

—Pero eso no podrá suceder, porque la afición lo tiene señalado como un mal elemento para el fútbol.

—Si, palece poco vivo. Tiene lo cala siemple engañau tolito.

—Pero, a pesar de eso parece que los clubs quieren estar repersentados en la Federación.

—Cigulo, tiene lelecho, sino hace huega.

—¿Y qué va a ganar el fútbol con presidentes de clubs en la Federación?

—Ganau lo clú, único cosa intelesa nosotlo.

—Sería una gran cosa que ustedes se declararan en huelga, porque de esa manera vería el público mejores matchs.

—¿Cómo puele sin Alianza ve bueno fútbol?

—El Alianza está en baja. Ya no interesa como antes, desde que el público vió que los mexicanos pusieron en apuros a los subcampeones del mundo.

—Sin Ailanza no hay futbol. ¿Tu no acuela año pasau, cuando felación muele hamble?

—Eso ya pasó a la historia. El público está cansado de ver a tanto maleta. Ahora quiere nuevos elementos. De manera que si ustedes hacen huelga, negándose a jugar el público se lo agradecerá.

—¿Cómo puele malo, cuando casi empatau con campeone uluguayo.

—Eso fué un match de cortesía. El público no se la traga ya.

—Público son bluto; no sabe nala.

—Sea así o no, lo cierto es que ya habrán visto como no ha habido la misma concurrencia de antes en los matchs con los mexicanos. Eso quiere decir que ustedes deben hacer esfuerzos por jugar mejor.

—Ailanza jugau bien con su plopio jugaló. ¿Tu no vito match con Lefensó.

—Si el segundo fué muy bueno. El Alianza hizo una gran exhibición de técnica, pero después se le acabó el carbón, porque no la repitieron, y además. Carlini dice que un equipo juega según la calidad del adversario.

—Calini, son uno betia. Alianza solo, ganau agentino cala lato.

—Con los universitarios tienen para rato.

—Blanquito son pecalito pa Alianza. Gana cuando quiele y camoteau.

—No nos ha dicho usted su opinión sobre la nueva organización deportiva.

—Son mimo jelinga con litinto bitoque. Cambiau nomble, pelo tolo son mimo cosa.

—Hemos sabido que usted se retira este año del fútbol.

—Ya no quiele letilá, poque cigulo vuelve felación plesilente club, pa lefiende todo lo viejo.

—Pero el público ya no quiere ver viejos jugadores, sino elemento nuevo, y a usted le exigirá que se retire.

—Yo tolavía no calencia, y no hace caso público.

—Se va usted a exponer a que lo sigan pifiando.

—Ata que caliente agala uno gente y mata. Cigulo nalie me fliega ma.

—¿Y en qué condiciones se encuentra el Alianza Lima?

—No tiene novelá. Montellano y Julio Gacía ya puele jugau.

—Usted no sabe que los universitarios van a dar la sorpresa al público, pues se están entrenando por nuevos métodos, y están tan rápidos que los del Alianza no los van a ver en el campo.

—Con Alianza completo no puele aleteau blanquito. Nosotlo también plepala y público cigulo no conoce cuando jugau.

—Veremos si es cierto tanta belleza, y hasta otra oportunidad don Jorge.

NO HAY QUE TOMAR EL RABANO POR LAS HOJAS

Algunos de los colegas locales ponen en boca del doctor Bellido declaraciones de que va a investigarse la inversión de los fondos, para levantar cargos contra personas inocentes.

Esos cargos los hemos hecho nosotros, y en esta edición agregamos otros, pero han sido concretados al expresidente del Comité Nacional de Deportes, quien manejó dictatorialmente el deporte.

No hemos señalado a ninguna otra persona, y comprendemos que nadie podía chistar en el Comité ni en la Federación, contra lo que ese gran señor disponía.

No hemos hecho acusación contra otro miembro del Comité, y no podíamos hacerlo, porque conocemos, por ejemplo al doctor Baltazar Caraedo, persona de cuya honorabilidad nadie que lo conozca puede dudar.

De manera que no hay que tomar el rábano por las hojas.

El pliego de acusaciones va por separado.

DON PEDRO ENTRE ELLAS

El anterior Comité Nacional de Deportes designó al redactor deportio del decano asesor de la Federación Femenina de Deportes.

Se entendía que la labor del asesor, como es natural, debía circunscriirse a dar orientaciones a esa entidad para el mejor desenvolvimiento de sus actividades, pero no fue así en la práctica.

El señor Palma se clava en la cancha durante los matchs de volley o basket ball, y como don Pedro entre ellas, se le ve limpiándoles con el pañuelito la cara, dando órdenes, como si fuera juez de campo, etc., etc.

El asesor en cualquier materia es un técnico, pero no vemos ninguna técnica en estar limpiándole la cara a las jugadoras como lo hace Palma.

Es lo mismo que si el asesor de una zapatería se pusiera a limpiarle las botas a la clientela.

Esa es una invasión de atribuciones, porque en la cancha no debe permanecer sino el referee.

Otro inconveniente ofrece el nombramiento de un croniquero como miembro de las entidades deportivas a las que debe juzgar como tal, porque lo coloca en el plano de juez y parte.

Otras son las aficiones que lo llevan a Palma a estar pegado de las jugadoras, y eso debe evitarse, dándole viada, porque suele también hostilizar y hasta humillar a las que no son sus favoritas.

UN NOMBRE MAL PUESTO

Es el de llamar campos de fútbol a los potreros de Manzanilla, las Fresas, La Estrella, y otros que existen en Lima y el Callao, donde se envía a los equipos a los matchs de competencia.

El polvo se levanta como nube y no se ve ni la pelota ni a los jugadores.

No hay baños de ducha para que los jugadores después de sudar puedan asearse. Se ven obligados a desvestirse en las tribunas, por falta de un cuartucho aun cuando fuera de madera de cajón.

Salen de esos llamados campos de portivos, enterrados de pies a cabeza, con dos kilos de tierra en el cuerpo.

Después se pide orientaciones sobre lo que debe hacerse en bien del deporte, como si no hubieran ojos para ver esas calamidades que son atentatorias hasta contra la salud de los jugadores.

Y no exageramos porque eso de estar sudando y desvertirse a pleno viento, trae a veces consigo una pulmonía fulminante, y a jugar futbol al otro mundo se ha dicho.

Es algo urgente dotar de un par de duchas a los terrenos donde se juega fútbol, y regarlos.

Allí tiene el nuevo Comité o junta organizadora del deporte algo urgente que realizar en defensa no solo del deporte sino de la vida de quienes lo practican.

Eso como primera providencia y nada más que para hacer boca, porque la construcción de campos debe hacerse con el carácter de urgente, a fin de evitar que los muchachos estén peloteando en las calles, con peligro de caer en manos de un policía veloz que les dé alcance.

LAS CUENTAS DEL GRAN CAPITAN

SPORT GRAFICO sigue una línea recta: jamás se contradice, ni reniega de los principios que sostiene.

SPORT GRAFICO

Semanario ilustrado de deportes y espectáculos

La complacencia y el interés han hecho grave daño al deporte en el Perú. Por eso SPORT GRAFICO combate ambas cosas.

Director: Eugenio Batistta.

Oficina: Arequipa: 442 — LIMA - Apartado 2459

AÑO II | 16 PAGINAS | Lima, 6 de Setiembre de 1930 | PRECIO: 10 CENTAVOS | No. 111

UNA ARTISTA ESCULTURAL

Vera Milton, una inglesita que en la obra "Vanidades" enloquece con su escultural cuerpo y sus lindas facciones a los habitués del teatro Nueva Amsterdam de Nueva York. Se le augura, con razón, una brillante carrera.