La dictadura en el deporte ha terminado

SPORT GRAFICO sigue una línea recta: jamás se contradice, ni reniega de los principios que sostiene.

SPORT GRAFICO

Semanario ilustrado de deportes y espectáculos

La complacencia y el interés han hecho grave daño al deporte en el Perú. Por eso SPORT GRAFICO combate ambas cosas.

Director: Eugenio Batistta.

Oficina: Arequipa: 442 — LIMA - Apartado 2459

AÑO I I 16 PAGINAS | Lima, 30 de Agosto de 1930. | PRECIO: 10 CENTAVOS | No. 110

Después de once años de opresión ignominiosa, en que la planta del tiranuelo Leguía, holló la altivez y dignidad de los hombres, pisoteando hasta la libertad de opinar en el deporte, que nadie en el mundo había osado antes vulnerar, el país acaba de sacudirse de ese yugo despótico, y así también la sana actividad del músculo se ve libre de la cadena que la oprimía, la que ha roto bajo el nuevo sol de libertad que nos alumbra, tal como lo simboliza la alegoría con que ilustramos la portada de SPORT GRAFICO que hoy reaparece a la vida del periodismo nacional independiente y honrado.

LA DICTADURA y el DEPORTE

CON EL FIN DE TENER MANOS LIBRES EN EL MANEJO DE LOS DINEROS DEL DEPORTE, FUE DECRETADA LA CLAUSURA DE "SPORT GRAFICO"

INTERESANTES REVELACIONES

Escena del match de los equipos de intermedia "Frigorífico" y "Cóndor", realizado el domingo.

Hoy hacen diez meses y veintisiete días que fué clausurado nuestro semanario SPOR GRAFICO, por disposición del fenecido gobierno de Leguía, a pedido de su hijo político Alfredo Larrañaga, que asumió el rol de dictador en los deportes.

A las cinco de la tarde del viernes cuatro de octubre, visperas de la salida de SPORT GRAFICO, y cuando iba a comenzar la impresión del último pliego, un agente de policía se presentó a nuestras oficinas, mostrando al director una orden emanada de la prefectura, en la que se notificaba la clausura, indicando que era a pedido del Presidente del Comité Nacional de Deportes, Alfredo Larrañaga.

Momentos después se presentó una cuadrilla de soplones, quienes se incautaron de la edición, conduciéndola en dos camiones a la Intendencia de Policía.

Primero se creyó que la edición de SPORT GRAFICO constituía un paquetito manuable capaz de conducirlo debajo del brazo, y en este equivocado concepto trajeron un auto móvil. Fué al ingresar a los talleres de la imprenta, cuando se dieron cuenta de que era necesario un camión, y en él lo condujeron en dos viajes.

Por varios días estuvo destacado un grupo de soplones en ambas esquinas de la calle Pregonería de San Marcelo, donde está ubicada la imprenta, y vigilado el director y hasta su familia, como si se tratara de un periódico político o de una conspiración.

RUMORES QUE TUVIERON FUNDAMENTO

Junto con la noticia de la clausura de SPORT GRAFICO circuló la noticia de la prisión de su director, como un rumor general que tuvo su fundamento en una conferencia celebrada en el Palacio de Gobierno, en la que se trató de este punto, sin llegar a acordarla, por lo que la acción del gobierno se limitó a la clausura del semanario y vigilancia del director.

Alfredo Larrañaga valiéndose de las influencias de hijo político del entonces presidente de la república, a pesar de ser el autor del bochornoso acto lo negó, elúdiendo una entrevista con el director para que explicara las razones que había tenido para consumarlo.

Días después recibimos un recado de Alfredo Larrañaga, insinuando la conveniencia de que el director de esta revista escribiera un artículo en cualquier periódico local, bajo su seudónimo, "para ver qué opinaba, pues eso era conveniente", palabras textuales.

Supuso, sin duda, una retractación de la campaña a cambio del interés de sacar el semanario en forma que habría sido repudiado por el público por su servil retractación, pero se le mandó decir que de hacerlo sería para reafirmar lo dicho y no se habló más del asunto.

Más tarde recibimos oferta de sacar el semanario, pero con un censor, y a condición de que entregaramos una gruesa suma de dinero semanalmente a persona de la intimidad y confianza de Larrañaga, quien tenía la suficiente influencia para conseguir de él que autorizara la salida.

Respondimos que esa cantidad no la obteníamos como utilidad ni en un mes y que, por consiguiente, no aceptábamos tampoco esa condición.

Convenimos en que se trataba, tal vez, de un gancho de Larrañaga para usufructuar utilidades de lo que había creído un negocio, del que debía compartir, como de todos los que existían en Lima, la familia de la oligarquía Leguía.

No transigimos con ninguna de las indecorosas propuestas condicionales para la salida de SPORT GRAFICO, prefiriendo sacar la revista con otro nombre y bajo otra direcció.

Fué así como apareció TOROS Y DEPORTES, bajo la dirección del prestigioso periodista, señor Ezequiel Balarezo Pinillos, quien puso en conocimiento de Larrañaga su proyecto, obteniendo su asentimiento, pero con la condición de que "no escribiera Batistta con su seudónimo, a fin de que el público no le exigiera", palabras textuales, de las que puede dar fé el señor Balarezo Pinillos, que fué quien nos las trasmitió.

Se imaginó Larrañaga q' no se sos tendrían los mismos principios, y cuando vió el semanario TOROS Y DEPORTES, con las mismas orientaciones de SPORT GRAFICO, nos comunicaron que se había indignado y que iba nuevamente a clausurarlo.

Ante esta amenaza y con el fin de no privar a la afición de un órgano deportivo que dijera la verdad, por no estar sobornado ninguno de sus redactores ni por el Comité Nacional de Deportes, por la Federación Peruana de Foot-Ball, ni por las empresas organizadoras de espectáculos, hubo de prescindirse de tocar cuestión cifras, que era lo que el exdictador del deporte no quería que se tratara, por razones no difíciles de explicarse.

Como la dictadura deportiva llevaba trasas de prolongarse demasiado, y el nombre de TOROS Y DEPORTES, que se puso para despistar la salida del mismo semanario SPORT GRAFICO, en igual formato, tinta e ideales, no encajaba dentro de la índole netamente deportiva, se le cambió otra vez de nombre llamándole EL SPORT, con el cual salió hasta el sábado pasado.

Se nos hizo saber que no podíamos tocar ningún punto relacionado con las finanzas del deporte, y esa ha sido la causa por la cual Larrañaga manejaba arbitrariamente los fondos del deporte, sin darle cuenta a nadie, ni permitir que se la tomaran, para lo cual disponía de la fuerza a fin de amordazar a la prensa.

Se nos insinuó que elogiáramos a Larrañaga, publicándole su retrato, y respondimos que hasta ese límite no llegábamos, prefiriendo que cerrara nuevamente el periódico antes de aceptar la humillación que significaba claudicar en forma tan vergonzosa, y toda fotografía donde aparecía la figura de los tiranos del pais y del deporte, no se publicaron ni en TOROS Y DEPORTES ni en EL SPORT.

El miedo evidenciado por Larrañaga a nuestro semanario lo demostró al hacerlo clausurar, y luego al negarse a que se publicara sin el control de un censor.

Cuando alguien en el Comité Nacional de Deportes, le sugirió que podía salir SPORT GRAFICO, por haber pasado ya el asunto del campeonato suramericano del año pasado, respondió Larrañaga: "¿Y quién nos garantiza que Batistta no escriba un artículo contra nosotros", con lo cual reveló una vez más miedo y más miedo.

Un hombre que procede con honradez en el manejo del dinero ajeno, no tiene por qué temer a la fiscalización de la prensa, pero es que Larrañaga no lo ha hecho así, por lo que es necesario que se le exija rendición de cuentas.

El dinero del deporte, es un dinero sagrado, con el cual nadie tiene derecho a especular en su propio beneficio.

No hay en la Federación ni en el Comité Nacional de Deportes un solo centavo, a pesar de las ingentes cantidades que se han recaudado.

Una prueba de que las finanzas no han sido manejadas con manos limpias, la da el hecho de que apareciera en el balance del Comité Nacional de Deportes, publicado en todos los diarios, como cancelada la suma que importó la construcción de la pista de ceniza, sin embargo de que no se le ha pagado hasta ahora al contratista la suma de DOCE MIL SOLES que se le adeuda.

¿Quién dispuso de ese dinero?

Luego debe aclararse, también, los gastos de la concurrencia de nuestro equipo de futbol al campeonato suramericano de 1929, realizado en Buenos Aires, que aparecieron cubiertos por letras giradas por Larrañaga, pero que, supimos fué entregada por la prefectura la cantidad de QUINCE MIL SOLES, suma que no figura en el balance.

Es necesario investigar la forma como han sido administrados los dineros del deporte, haciendo responsable de sus malos manejos a Larrañaga, quien debe responder con sus propiedades de los desfalcos que señalamos, y que fué la causa del miedo que tenía a nuestro semanario.

Tal ha sido, a grandes rasgos, el proceso desarrollado en torno de la clausura del semanario SPOR GRAFICO, cuyo nombre hoy vuelve a flamear como bandera de combate noble y honrado por la sagrada causa del deporte nacional, vilipendiada y escarnecida por el logrerismo.

Sabíamos que SPOR GRAFICO habría de reaparecer, y por eso su nombre no desapareció del cartel que existe en la puerta de nuestras oficinas, como una muda protesta ante el abuso de la fuerza y del poder, introducido hasta en el deporte que no tiene nada que ver con la política.

De hoy para adelante podremos hablar claro, como el público exige, defendiendo los elevados intereses del deporte, cual corresponde a la índole de nuestro semanario.

Ventas a Plazos

CLUBS

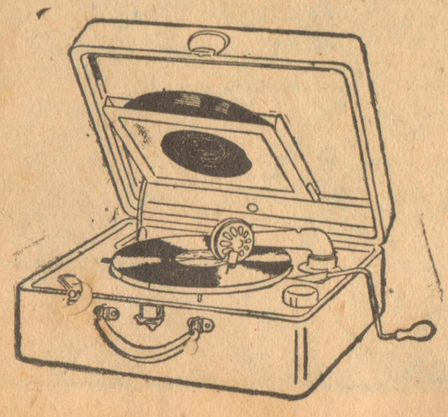

Nuestra sección le brindará a Ud. siempre la oportunidad de obtener con poco dinero una espléndida victrola ortofónica maleta, una automática, radiola, electrola, en una palabra, el tipo de máquina que a Ud. más le agrade

Obedecen a un fácil sistema. Solo necesita un poco de suerte. Por este sistema en cada sorteo obsequiamos 2 victrolas maletas ortofónicas tipo 2-55, que las puede Ud. obtener sin desembolso alguno de dinero.

GRAN OCASION PARA QUE UD. ALEGRE SU HOGAR

Visítenos pronto.

F.W. Castellano y Hno.

Distribuídor es Víctor

LA MERCED 650 **ESPADEROS 564** **LECHUGAL 712**

RALPH DOREMUS, de la Garfield High School, de Seattle (Estados Unidos), gana la carrera de postas en un concurso atlético recientemente disputado en dicha ciudad, a pesar de haber perdido uno de sus zapatos 200 metros antes de la raya.

MISS J. J. MAC MILLAN, atleta de la universidad inglesa de Leeds, que se distingue en el salto en largo.

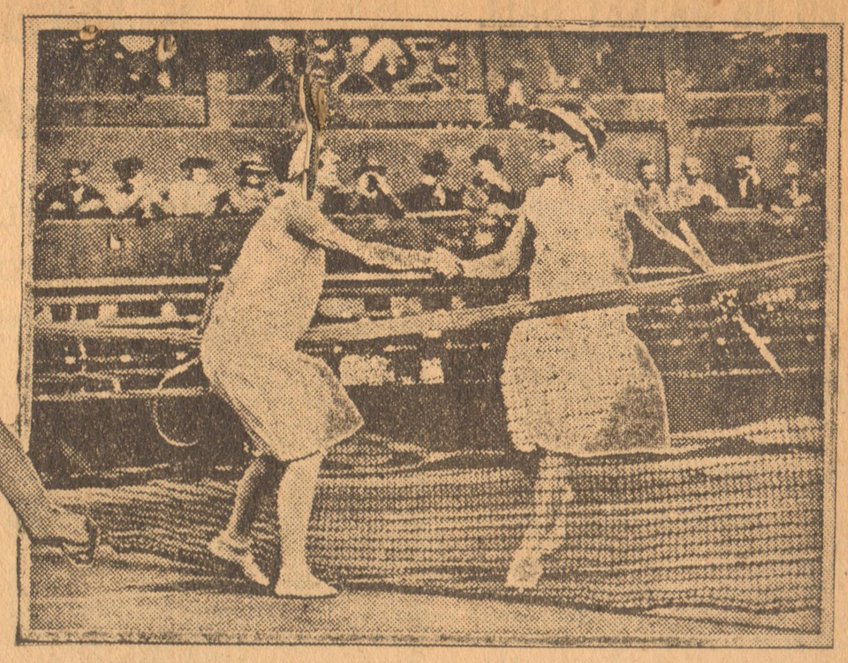

MIS JOAN FRY (a la izquierda), tennista inglesa, felicita a la campeona estadounidense Mr.s Helen Wills-Moody, después del partido que ésta le ganó en Wimbledon durante el "match" femenino angloamericano por la "Copa Wightmann", que fué ganada por el equipo inglés por 4 victorias contra 3.

SPORT GRAFICO

Lima, 30 de Agosto de 1930.

AL FIN PODEMOS HABLAR

Como es del dominio público durante muchos años el Perú ha venido desenvolviéndose bajo un régimen gubernativo de absoluto imperio de la fuerza y del terror, como únicos argumentos contundentes contra la libertad y expresión de la verdad, régimen que imperó en la Rusia de los Zares.

Los tanteos que se han hecho posteriormente para revivir en los países democráticos esos métodos repudiados por el mundo civilizado, han tenido el triste epílogo de la caída de Primo de Rivera en España, de Siles en Bolivia y Leguía en el Perú.

Y es que a medida que aumenta la opresión crece la rebeldía que se oculta y acumula fuerzas que llegan a estallar, vale decir que quienes angostan cada vez más el cauce de las aguas de un río, se exponen al fin a ser arrollados por la corriente.

El entronizamiento del abuso llegó en nuestro país a filtrarse en todas las manifestaciones de la actividad, cual veneno que rápidamente se esparce en el organismo, y destruyen la vida.

Así fué como a nosotros a pesar de vivir al margen de la política, por ser un órgano esencialmente deportivo, nos alcanzó el veneno de la dictadura, que se cristalizó en la clausura de nuestro semanario SPORT GRAFICO.

No existe un solo precedente en la historia universal de que gobierno alguno haya degenerado al extremo de adoptar semejante acto bochornoso y repudiable contra un órgano de publicidad, cuya única misión es la de propender a la exaltación de las actividades del músculo, y a su mayor progreso, del cual se deriva la fortaleza física de la raza por la que laboran todos los pueblos civilizados.

Un periódico como el nuestro que nunca se desvió de su ruta para ir a juzgar los actos del gobierno, que solo se limitó a laborar honradamente por el progreso del deporte en el país, combatiendo, eso sí, enérgicamente y sin temor, todo lo que pudiera oponerse a esto que ha llegado a constituír un justo anhelo de la afición nacional, sin embargo, fué clausurado por el anterior gobierno.

¿Y todo por qué?

Sencillamente porque la oligarquía llegó a extender sus tentáculos funestos hasta en el deporte, representado uno de ellos, en este caso, por la persona de uno de los hijos políticos del exdictador, el señor Alfredo Larrañaga, quien se sintió un reyesuelo, al que debía rendírsele pleitesía, aplaudiéndolo, a fin de hacer del deporte su plataforma política para ocupar un banco en la representación nacional.

La única falta que cometimos fué el no publicar su retrato y hacerle propaganda, sin haber hecho nada por el deporte, y esto lo disgustó considerablemente.

Y no lo hicimos, porque dentro de la norma invariable seguida por nuestro semanario, solo podemos aplaudir las obras y los actos que conceptuamos encaminados a beneficiar el deporte.

Sobre el peligro que significaba la presencia de los políticos en la dirección del deporte, nos pronunciamos una vez, y el tiempo vino a darnos la razón, porque aquellos quisieron considerarse inmunes a toda crítica por ese solo hecho.

Una protesta muda provocó en el público la clausura de SPORT GRAFICO. Nadie pudo pensar que a tales extremos se llegara, y el acto bochornoso fué constatado con verdadero estupor.

Quedaba de ese modo decretado que ni en el deporte se podía decir la verdad.

No hubiéramos querido recalcar estos hechos por consideración a los caídos, pero es necesario que dejemos constancia de ellos para que figuren en la historia de los delitos de la fuerza y del abuso.

Cuando alguién escriba sobre los desmanes de la pasada dictadura, tendrá que anotar, como una prueba de su degeneración, el que llegara a amordazar hasta un periódico deportivo.

Nosotros no podemos hacerlo, porque no nos corresponde. Solo debemos tratar del deporte, puesto que esa es la índole de nuestra publicación,, y si nos referimos al pasado gobierno, es porque llegó a mancillar el respecto a la opinión libre en asuntos que no le conciernen.

SPORT GRAFICO reaparece hoy nuevamente a la vida del periodismo nacional, amparado en la era de libertad que se ha iniciado para bien de la república, cuando ha logrado sacudirse del despotismo y la adyección en que se pretendió hundir a los hombres, sin conseguirlo en todos los casos.

Nosotros solo decimos la verdad, sin otro interés que defender que no sea el deporte. Y a la verdad solo la temen los culpables.

EL BASKETBALL ESTA CON LAS EXIGENCIAS DE LA HIGIENE

El ejercicio físico será beneficioso si consulta las exigencias de la higiene, respondiendo a indicaciones de orden moral y físico. Para ello, es preciso que sea recreativo y correctivo, que se practique al aire libre y que procure un aumento de la actividad de la respiración.

Siendo recreativo, se hará con placer, y el placer es necesario, desde el punto de vista de la salud física, porque es un excitante de la energía vital. Ahora bien, el mejor modo de buscar ese recreo, es por medio del juego, y con el placer que experimentamos a consecuencia del juego, es que nos distraeremos de la fatiga cerebral.

Participemos, pues, de los juegos al aire libre, y así aportaremos a nuestro organismo un sin fín de beneficios.

Entre los juegos de más difusión hoy día y que realmente es de gran beneficio a nuestro cuerpo, el basketball ocupa un lugar preferente, pues, desde el punto de vista de la higiene y de la armonía de las formas, es más completo que el football, y, por lo tanto, más conveniente que éste.

El basketball procura mucha agilidad, precisión y resistencia. Hace trabajar todo el sistema muscular, en especial las piernas, muslos y tronco. Tiene una influencia muy grande sobre la presión de la sangre y respiración, así como también sobre el contralor nervioso.

EL CAMPEONATO NACIONAL DE FUTBOL

Suponemos que las personas que se han de encargar de la dirección del fútbol, vayan al ejercicio de cargos de tanta responsabilidad en el deporte, animados del propósito de laborar por su resurgimiento en el Perú, libre de los menudos intereses que lo tienen estancado, y sin contar ya con el apoyo del poder para apoltronarse en una inactividad perjudicial.

El que no sienta entusiasmo por el deporte, no estará nunca, dispuesto a laborar por su progreso, y es por eso que solo deben aceptar el cargo de dirigentes, aquellas personas que posean el ideal de cooperar a esta finalidad que constituye el único anhelo de los deportistas peruanos.

No hay razón alguna para que el Perú siga a la zaga de los países que han alcanzado progreso y perfeccionamiento en las actividades del deporte, con métodos de preparación que debemos también implantar entre nosotros.

Sobre estos tópicos nos hemos pronunciado extensamente en forma constante y tesonera, pero como los dirigentes gozaban de impunidad, nunca se preocuparon de trabajar en bien del deporte.

La afición exige progreso y es necesario dejar de lado el sistema de la fantasía de los discursos y del engaño en que se ha pretendido mantener al público acerca de la verdadera potencialidad del futbol peruano.

Es necesario que nuestros próximos seleccionados se hagan con los jugadores que demuestren mayor eficiencia para la lucha, buscándolos donde se encuentren, sin ese criterio estrecho de limitar el deporte solo a la capital, y el no menos perjudicial de dejar todo para última hora.

Debemos hacer selecciones nacionales, y el principio de esa labor está en la realización del campeonato nacional, único medio, también, de conseguir interesar a la afición de la capital.

El deporte debe ser contemplado con amplitud, con criterio nacionalista, permitiendo que todos los jugadores del pais prueben su competencia en el campo de la lucha franca e imparcial.

El campeonato nacional es la obra más trascendental e importante que se puede realizar en beneficio del deporte del futbol y hay que llevarla a cabo este año y en los sucesivos.

Si Ud. quiere distinguirse entre sus amigos luciendo un elegante par de GEMELOS, Ud. puede adquirirlos en

EL TALLER DE JOYERIA NACIONAL de MODESTO GUTIERREZ

Calle Compás de la Concepción No. 318,

como también la alhaja de su gusto, al precio más bajo de plaza todos los trabajos son realizados con prontitud y esmero hasta en 24 horas.

TORNEO DE BASKET BALL DEL DEPORTIVO NARANJOS

RESULTADO DE LOS ULTIMOS ENCUENTROS

. Ante numerosa concurrencia continuó desarollándose el torneo para equipos juveniles organizado por este Centro, verificándose los partidos en medio de la mayor corrección, mereciendo elogios la buena presentación que en todos los espectáculos ofrece el campo considerado como uno de los mejores.

Longo Club versus Atletic Boys

No respondió este partido a las expectativas que había despertado, por cuanto el juego se desarrolló lento, siendo escasas las combinaciones que se realizaron. Primó el juego individual por ambas partes y como consecuencia, los resultados fueron escasos. Los del Atletic Boys integraron su equipo con algunos jugadores de mayor prestigio, que no le justificaron en el partido y los del Longo, ausentes algunos elementos de eficacia y debilitado por la inutilización de uno de sus buenos jugadores, tampoco hizo el juego acostumbrado. El resultado fué de 7 puntos por el Atletic Boys, que estuvo integrado por Ignacio León, O. Costa, V. Luna, A. Lari, N. Arias, H. Colán y C. Aliaga; y de 5 para el Longo, compuesto por C. Arens, J. O. Reyes, H. Ruiz, E. Loayza, A. Rojas, y G. Osores. Arbitró el encuentro a satisfacción del público el señor H. Tealdo.

Camogliano versus Oscar Morales.

Mejorando sus anteriores performances, el Morales obtuvo un espléndido triunfo, dada la calidad de su contendor. En el primer tiempo las acciones fueron parejas, pues los dos teams se emplearon con decisión y eficacia terminando el score con 6 puntos para cada bando. En el trascurso del segundo, uno de los defensas del Camogliano aflojó, obligando a su compañero, Tabaqui, a cargar con todo el peso de ella, lo que al fin trajo consigo el agotamiento de éste, permitiendo a los delanteros contrarios llegar con frecuencia a la canasta. Influyó, también, el mayor peso de los del Morales, que unido a un buen entrenamiento como lo demuestra la ligereza de su juego, les adjudicó la victoria. Actuaron por el bando vencedor: C. Hurtado, J. Jara, C. Rojas, J. Santana, J. Velarde y J. Oviedo; y por el Camogliano: E. Gaillour, E. Tabaqui, J. Muñoz, R. Navarro y S. Benites, sirviendo de referee el señor Menéndez, quien demostró notable competencia en el desempeño de su misión.

Naranjos versus Defensor Perú

Por haber sido designados por la Federación, con posterioridad a la determinación del programa, para intervenir en un encuentro oficial, no se presentaron los Defensores, declarándose vencedor al Naranjos, que se adjudicaron los dos puntos, de conformidad con las bases respectivas.

Hoy continuará el torneo con arreglo al siguiente programa:

10 a. m. — Defensor Perú versus Oscar Morales.

11 a. m. — Calford versus Longo Club.

12 m. — Deportivo Naranjos versus Atletic Boys.

COMITE DEPORTIVO PAX–LABOR

. En la tarde del día viernes último, se llevó a cabo en el terreno de Las Fresas un interesante partido de foot ball entre los primeros equipos del C. D. Pax-Labor y el Atlético Sucre; estando dichos cuadros constituídos por jóvenes deportistas de la Provincia de Huaylas.

Antes de empezar el partido a las 4 p. m., los capitanes de ambos equipos cambiaron hermosos ramos de flores, obsequiándolos en seguida a dos distinguidas señoritas allí presentes; después se lanzaron los hurras de estilo por los jugadores concursantes, siendo coreados por la numerosa concurrencia ancashina, que asitía a realzar la competencia.

Terminado el match, el señor Alejandro Granados, Presidente de la Sociedad "Pax-Labor, Provincia de Huaylas", hizo entrega al equipo vencedor Atlético Sucre, los premios donados por el socio señor Adolfo Fernández; agasajándose a continuación a los asistentes con pastas y refrescos y, brindándose por la prosperidad de las instituciones huailinas. Hicieron tammién uno de la palabra los señores Hermilio Cocha, Germán Herrera y Marino Carrasco.

A LA SOMBRA DEL DEPORTE TAMBIEN SE ESPECULA CON EL JUEGO

SU PROHIBICION DEBE HACERSE EXTENSIVA A LAS CARRERAS DE PERROS Y DE CABALLOS, POR MORAL SOCIAL Y PARA BIEN DEL PUEBLO.

El arquero del "Códor anula un avance de los ágiles del "Frigorífico".

La hora del resurgimiento nacional ha sonado en el Perú y sus proyecciones deben irradiar en todas las esferas de nuestras actividades.

Se ha comprobado que el juego es la perdición de la juventud, que arrastra los hogares a la miseria, que perturba la mente de quienes caen en ese vicio nefasto, y los empuja al precipicio de la perdición.

Ese vicio, sin embargo, fué amparado bajo todas sus formas por el anterior gobierno, en exclusivo provecho de sus familiares, y fué así como se abrieron en cada calle una casa de juego, y se llevó a cada hogar la miseria.

La sed insaciable de dinero, indujo a los especuladores a introducir en la capital nuevos antros de corrupción, y fué así como se estableció la carrera de perros, donde centenares de obreros iban a depositar el producto de su trabajo, dejando de atender a las necesidades de su hogar.

Fué así como últimamente se ha establecido el juego de pelota vasca, donde también se hacen apuestas y se pierde el dinero.

Fué así, igualmente, como se protegió el desarrollo de las carreras de caballos, cuya base y única finalidad es el juego.

Numerosos jefes de casas comerciales, dándose cuenta del peligro que corrían al tener empleados aficionados al juego, vigilaron las casas de juego, inclusive el Hipódromo, despidiendo a quienes los hallaban en esos lugares.

Y es que el juego induce al robo, porque se comienza con el dinero propio, y cuando éste se termina se apela al ajeno.

La crisis de nuestro comercio fué agravada desde que se autorizó libremente el juego. Millares de personas que nunca habían conocido un garito se introdujeron en él, comenzando a dilapidar el producto de sus jornales y de sus sueldos.

En lugar de comprarse un sombrero o un par de zapatos, iban al garito y allí quedaba el dinero.

Se restringieron, como era natural, los negocios. El sastre que en otra época hacía quince ternos al mes, se le redujo su trabajo a cuatro. Las tiendas de calzado bajaron su venta considerablemente, y en general todos los negocios sufrieron una merma considerable, en tanto que el dinero iba a ser depositado a las casas de juego, las que pagaban una fuerte prima a los rematistas, hijos del exdictador.

Se introdujo así la inmoralidad y el vicio, agravando más la crisis económica, a la que se le llamaba "mundial", como si eso fuera capaz de consolar al estómago de la falta de adecuada alimentación para preservar la salud y como si el juego estuviera autorizado en todas partes para beneficiar a unos cuantos, con perjuicio del pueblo.

Ya el nuevo gobierno en sus declaraciones de principios ha prohibido el juego, pero es que el juego debe de eliminarse en todos sus aspectos, y bajo el nombre de deporte, también se especula con el público.

Es por esto que nos corresponde solicitar que igualmente desaparezca el juego en las carreras de caballos y de perros, porque no hay derecho a cobijarse bajo la sombra del deporte, para especular.

Muchos son los decepcionados de la hípica, porque entre apostar a un caballo que debiendo ganar pierde, y hacerlo en el juego de pinta, no existe más diferencias que de lugar y de nombre.

Nadie se ha enriquecido con el juego, y el dinero más seguro de adquirir es mediante el trabajo honrado, y el medio eficaz de conservarlo, la economía, evitando los despilfarros.

Para ganarlo fácilmente y a manos llenas no hay sino un camino: el robo, y esto, como todos saben, constituye un delito que sancionan las leyes y repudia toda conciencia honrada.

Del juego al robo no hay sino un paso, son casi sinónimos. El que se tira a un camino a despojar el bien ajeno, es porque piensa adquirir el dinero en abundancia y rápidamente, y el jugador no lo hace así, pero persigue el mismo fin, porque también quiere ganar el dinero a manos llenas y en un momento, en lugar de buscarlo por medio del trabajo.

Esa afinidad entre uno y otro, se confirma generalmente en los casos del jugador que llega a robar.

No puede existir, de consiguiente, lacra más repugnante que el juego, ni algo más peligroso y atentatorio de la moral social.

Por eso el juego debe suprimirse radicalmente, cortándolo de raíz, comprendiendo no solo las casas en las que abiertamente se juega el dinero, sino también en los espectáculos que, con el nombre de deportivos, como las carreras de perros y de caballos se hace igual cosa.

La verdadera afición a la hípica debe limitarse a ver correr a los caballos, pero no autorizando las apuestas de dinero, pero en esa forma el espectáculo no podría sostenerse, por lo que habría que ir radicalmente a su supresión.

Suprimiendo toda clase de juego público, aparte del beneficio que se hace a los hogares de la clase media y proletaria, se propende al crecimiento de la afición por los verdaderos deportes al aire libre, la que es conveniente favorecer.

Para pasar una tarde de agradable esparcimiento, basta con ir a un estadio para presenciar un partido de fútbol, o cualquiera otra competencia deportiva. No se gasta más de lo que de antemano se sabe cuesta el precio de las localidades, mientras que en el espectáculo de carreras, aparte del precio de ingreso, no sabe el espectador si saldrá del Hipódromo sin un centavo en el bolsillo, lo que ocurre generalmente.

Y el que gana una vez pierde cien, de modo que haciendo un balance mensual o anualmente de lo que ha gastado en el juego, la pérdida es fija y también considerable.

Para bien del pueblo, como medio de aliviar la crisis económica creada por los peculados del pasado gobierno y por moral social, debe suprimirse no solamente los garitos de juego, sino también esos espectáculos que disfrazados con el deporte, no lo son menos, como las carreras de perros, de caballos y la pelota vasca.

El que quiera dinero que lo consiga por medio del trabajo honrado. Este debe ser el lema de todos los hombres de bien.

EN EL RECREO GRAU

ENCUENTROS QUE SE REALIZARAN HOY

. La Asociación Sportiva Santa Rosa ha organizado un festival de fútbol que se realizará hoy en el campo del Recreo Grau, celebrando el quinto aniversario de su creación.

Los encuentros se desarrollarán conforme al siguiente programa:

De 8 a 9 a m. — Infantil A. S. Rosa versus Infantil Sport San Alejos. Premio 11 diplomas donados por el señor Pedro Solís.

De 9 a 10 a. m. — Reserva A. S. Santa Rosa versus Casa de Moneda. Premio 11 diplomas donados por el señor Ricardo A. Bustamante y 1 medalla y diploma donados por el señor Alejandro Jiménez.

10 a 11 a. m. — Sport Ricardo Palma versus Atlético Defensor Confianza. 11 Diplomas donados por el señor Humberto Córdova.

11 a 12 m. — Sport San Alejos versus Sport Melgar. 11 diplomas donados por el señor Santiago Tirado.

12 a 1 p. m. — Alianza Marañón versus Sport Sucre No. 1. 11 Diplomas donados por el señor Gabriel Neira.

1 a 2 p. m. — Sport Aurelio Peral versus Atlético Peruano. Premio 11 Diplomas donados por el señor Luis E. Rivera.

2 a 3 p. m. — Independiente Victoria versus Sport Unión Carrozas. Premio 11 Diplomas donados por el señor Eduardo Guevara.

3 a 4 p. m. — Sport Soledad versus Enrique Rupp. Premio 11 Medallas de plata donadas por el señor M. M.

4 a 5 p. m. — Sport Leonas versus Sport Corona. Premio 11 medallas de plata donadas por el señor Toribio Ríos A.

5 a 6 p. — Asociación Sportiva Santa Rosa versus Sport Miguel Muñoz. Premio 11 medallas de plata otorgadas por el club beneficiado y un tintero donado por el señor Carlos Caamaño.

SPORTING COUNTRY CLUB

CARTA ACLARATORIA

. Lima, 23 de Agosto de 1930.

Señor redactor deportivo de "SPORT GRAFICO".

Muy señor mío:

. En algunos diarios de esta capital encontramos con suma sorpresa, una carta dirigida por el Club Sportivo Unión Tauca en la que además de tergiversar completamente los hechos trata de desprestigiarnos ante los demás Clubs de la capital.

Empieza por afirmar que fuimos nosotros los que nombramos un árbitro que pertenece a nuestra institución, lo que es completamente falso, si bien es cierto que este señor permitió el juego brusco, no es verdad que se le cuente entre el número de nuestros asociados y su nombramiento, para dirigir el partido, fué aprobado por ambos equipos.

Debo hacer notar también que nosotros a pesar de la visible superioridad de nuestro contendor, ya que se presentó en nuestro terreno con jugadores de primera división, no rehusamos a medirnos con ellos, sino que el por el contrario tuvimos muy a bien, ya que era un honor para nosotros enfrentarnos con un equipo en el que se contó por ese día, con jugadores que concursan en primera división.

Los señores del Sportivo Unión Tauca, con suma candorosidad hacen ver que ellos fueron víctimas de nuestro juego brusco. Nosotros, señor redactor, por temor de fatigar su atención, no entramos a describir en todos sus aspectos el desarrollo del partido, pero bástenos decirle que fueron precisamente ellos los que se portaron en forma por demás antideportiva, llegando al extremo de insultarnos y amenazarnos. Amenazas e insultos que partían de un camión en el que se había situado la "barra" que vino acompañando al equipo en mención, los que guiados por su entusiasmo nos arrojaron piedras.

A todo esto nosotros le dimos escasa importancia ya que nuestra condición de caballeros y amantes del buen deporte nos impedía contestar de igual manera y todo hubiese quedado en nada si no es por uno de los jugadores del Unión Tauca que agredió cobardemente a uno de nuestros jugadores el que supo reprimir e imponerse de tal agresión.

Este incidente es el primero que se registra en nuestro haber deportivo y si no lo pueden atestiguar el sinnúmero de equipos que con nosotros concursaron en los dos años que llevamos de vida deportiva y a los que siempre les dispensamos todo género de atenciones.

He aquí suscintamente relatados los hechos, que ruego a usted señor redactor dar publicidad, quedando los suscritos como su muy attos y SS. SS.

C. G. Berríos M., Presidente. — E. Pardavé, Secretario.

Hay que moralizar el deporte

ES INICUA LA FORMA COMO SE EXPLOTA AL PUBLICO CON LOS ALTOS PRECIOS DE LAS LOCALIDADES A LOS ESPECTACULOS DE FUTBOL

EL DINERO DEL DEPORTE DEBE SER PARA EL DEPORTE

Los deportes en el país se han venido desenvolviendo hasta el día de la fecha en una forma inconveniente por diversas causales que nuestro semanario ha señalado frecuentemente.

En primer lugar, se ha buscado en esta actividad un medio de lucro, de negocio y de especulación, sin que hubiera la menor preocupación por su progreso, constituyendo esto una lamentable falta de patriotismo, ya que en los certámenes internacionales, entra en juego el nombre del país.

Nunca ha habido dinero para contratar entrenadores, que son indispensables para el perfeccionamiento técnico, ni para construir campos que tanta falta hacen para el desarrollo del deporte.

Sobran cultores del deporte, y faltan campos. Esta es la verdad.

Hay que atender de preferencia, por consiguiente, a ambas cosas.

Los espectáculos deportivos, como lo demostraremos con cifras en otra oportunidad, producen suficiente para atender a todas las necesidades del deporte, sin necesidad de recurrir al apoyo del gobierno, siendo necesario únicamente una honrada administración de los ingresos.

Hay que comenzar a organizar debidamente las instituciones, suprimiendo engranajes innecesarios, como es el Comité Nacional de Deportes, institución que ha privado de la necesaria autonomía o todas las federaciones, subordinándolas en forma dictatorial y odiosa. Percibe los mayores porcentajes y no ha hecho nada por el deporte hasta hoy. Cobra 20 por ciento de la entrada bruta de los espectáculos deportivos que se realizan en el Estadio Nacional, por el alquiler de la cancha, y le quita a la Federación de Foot Ball el 5 del 10 por ciento que percibe, ignorándose la aplicación que le da a ese dinero, porque no se ve traducido en ninguna obra.

La Municipalidad por otra parte, cobra el 10 por ciento, siendo el Perú, el único país del mundo donde están gravados los espectáculos deportivos, y, lo que es peor, no para beneficiar al deporte mismo, sino a particulares.

Que se graven los espectáculos de circo, toros, teatros, etc., está bien, pero no los deportivos, porque ese gravamen sale de los bolsillos de los aficionados, y lejos de aumentar la afición, la limita y restringe.

Para ver un partido internacional de fútbol con las comodidades que algunas personas desean y pueden hacerlo, viene a gastarse algo así como ocho o diez soles. Tres soles la entrada de ingreso, y tres o cuatro el asiento de preferencia, aparte de dos soles de automóvil, se tiene alrededor de diez soles. Total un espectáculo para ricos.

Si es en la tribuna del pueblo, se cobra más de un sol, y hay que tener en cuenta que millares de obreros se privan de concurrir a un espectáculo de fútbol que le interesa, por que no disponen del dinero que cuestan las localidades.

En el Uruguay se ha construído un gran estadio, inaugurado en el campeonato mundial, en el que por cincuenta centavos el público ha visto grandes partidos de fútbol.

En el Estadio Nacional hace tiempo que ha podido ampliarse las tribunas, circundando toda la cancha, y de ese modo cobrar por la popular cincuenta centavos, y por la de primera a lo sumo el doble.

De ese modo el número de espectadores a los espectáculos de fútbol aumentaría considerablemente, porque en Lima existe una afición superior a la de cualquier otro país del mundo, pero el alto costo de las localidades priva al 60 por ciento de asistir a los espectáculos.

La operación de construir nuevas tribunas no ha podido hacerse, no por falta de dinero, sino por su mala aplicación.

En estadio amplio con localidades baratas, arrojaría un mayor rendimiento económico, y así podría ampliarse la actividad del deporte, permitiendo al público gozar de partidos internacionales de gran aliciente e interés.

Muchos sin ser aficionados, irían al estadio a pasar la tarde del domingo por cincuenta centavos, por no hallar distracción más barata, convirtiéndose luego en verdaderos aficionados.

Es así como hay que propender al crecimiento de la afición al deporte, de estimularlo, sin necesidad de ayuda extraña a lo que el mismo deporte produce.

En cambio se ha venido haciendo las cosas al revés. Se cobran altos precios, en un estadio reducido, y lo que es peor, el dinero que se recauda sirve para beneficiar a algunos que los manejan.

Donde debe existir la más acrisolada honradez debe ser en el manejo de los fondos del deporte, y por lo que hace a los gravámenes que sobre él pesan, es necesario quitarlos.

La Municipalidad debe buscarse rentas donde le parezca, menos del deporte, y base de las nuevas orientaciones que hay que dar a la organización deportiva en el Perú, debe ser la desgravación de los espectáculos.

No debe existir mayor gravámen que aquel que está establecido en todas partes, con destino al sostenimiento y desarrollo mismo del deporte.

El dinero del deporte debe ser para el deporte, y no para la Municipalidad, y menos todavía para aumentar la fortuna de ningún particular.

En este orden de cosas se impone un saneamiento eficaz, proponiéndose realizar una intensa campaña de moralización en el deporte que hoy iniciamos en lineamientos generales.

LOS TRIUNFOS MORALES

Ha llegado a degenerar de tal manera la falta de patriotismo y espíritu deportivo en algunos hombres, que ya no les importa que el país haga el ridículo en el extranjero en los certámenes internacionales.

No de otro modo se explica que se conformen con los que se ha dado en llamar triunfos morales, y que en realidad son derrotas, porque así lo indica el score.

Laborar para salvar las deficiencias que adolece el deporte peruano, eso no se hace, prefiriéndose sostener una situación ficticia de engaño al público, sobre un adelanto que no existe en realidad.

Ese sistema es perjudicial porque todo lo que se realiza a base de engaño, tiene mal fin. El éxito es transitorio, pero llega el día en que la verdad se impone, quedando en descubierto la farsa.

Eso sucedió el año pasado, a raiz de la derrota del equipo peruano por el paraguayo. Se quiso sostener hasta el último momento el engaño sobre el poderío del cuadro peruano, a fin de justificar las declaraciones de que por casi nada debía haber empatado con el argentino.

Viene el momento de la prueba, y como no hubo cortesías de por medio, los paraguayos vencieron a los nuestros por cinco goals a cero, descubriéndose ante el público de Lima la verdad. Este hecho produjo gran indignación, y vino el desbordamiento del pueblo que culminó en el ataque a la Federación de Foot Ball.

Eso es lo que se obtiene de engañar al público, y es lo que debe evitarse, no mintiendo.

Al público siempre es bueno decirle la verdad, y en lo que hace al deporte no hay razón para ocultarla.

Hay que declarar que estamos atrasados en fútbol, con toda franqueza, y pedirle al público su apoyo para emprender la obra de su resurgimiento, en la seguridad de que lo presta, pero siempre que se le dé la seguridad de los dineros han de ser bien aplicados.

Cada vez que se le ha dicho al público que tal o cual match era con destino a la realización de alguna obra en beneficio del deporte, ha respondido con creces, aunque no se haya hecho así en realidad, pero eso está demostrando su deseo de que se haga labor.

Y en cuanto al perjuicio de las decepciones del público, también tenemos otra prueba en la actuación del equipo de Méjico en Lima.

Se explotó la performance realizada por el equipo peruano frente al campeón del mundo, despertándose ilusiones que se desvanecieron prontamente, luego que se vio a los jugadores nacionales fracasar ante los mejicanos.

GALERIA FEMENINA

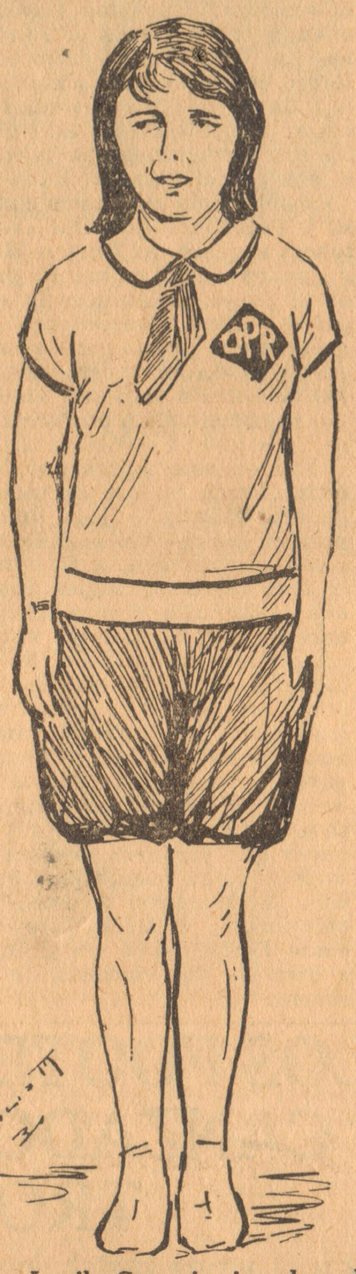

Señorita Lucila Cornejo, jugadora de volley y basket ball del "Ponce Rodríguez".

Jugadores del equipo del "Cóndor"

Equipo del "Frigorífico" que venció al "Cóndor".

EN EL ESTADIO NACIONAL

RESULTADO DE LOS ENCUENTROS DE FUTBOL REALIZADOS EL DOMINGO

El anunciado encuentro entre los equipos de primera división del Sporting Tabaco y Escuela de Hidroaviación que debió realizarse el domingo en el Estadio Nacional, fue suspendido a última hora a causa de la orden de inamovilidad a los institutos armados, dada por el anterior gobierno.

Se realizaron, en el mencionado estadio, solo los encuentros restantes del programa.

El primero tuvo lugar entre los equipos del "Juventud" Perú y "Unión Carbone", de la categoría de intermedia.

El match no fue lucido, dedicándose más los jugadores a mazorquearse que a jugar fútbol, terminando con el triunfo del Juventud por el score de un goal a cero.

El segundo encuentro corrió a cargo de los equipos del "Frigorífico" y "Alianza Cóndor", el cual tampoco logró interesar a los pocos espectadores que concurrieron, terminando con el triunfo del primero por un goal a cero.

A su alta y distinguida clientela, Empresa Automovilística

DE CARLOS N. MENDOZA Y CIA.

La única Empresa en su género que cuenta con 4 carros "Hudson" propios, bien equipados, números 14, 15, 16 y 17; y Omnibus y Camiones manejados por sus favoritos y expertos pilotos señores Carlos N. Mendoza, Carlos Ormeño, Juan Vallejo y Sabino Ramírez; haciendo viajes constantemente al Sur y Norte; Cañete, Chincha, Pisco, Ica, Nazca, Puquio y viceversa. Huacho, Barranca, Paramonga, Huarmey, Casma, Chimbote, Trujillo, Pacasmayo y Ciclayo.

O J O . — Esta Empresa, no ha autorizado a ninguna agencia para que le reciba pasajeros; porque muchos pasajeros nos han dado sus quejas, en que han sido sorprendidos mandándole otro carro que no es de la Empresa Mendoza. Pues, antes de sacar su boleto, infórmese bien de esta Empresa, que es la que presta toda la garantía para un viaje.

Dirección: AVENIDA ABANCAY 920 — Teléfono 187 — En Ica, calle, Hotel Imperial — Teléfono 229. LIMA: — N. AMORETTI.

ENCUENTROS DE CRICKET QUE SE REALIZARAN HOY

Hoy se realizarán en el Estadio Modelo de Bellavista los siguientes encuentros de cricket:

Sábado 30 de agosto, a las 9 y media a. m.

Definición del match "Sáenz Peña" vs. "Sporting Colón".

Delegado y scorkeeper, señor Pablo Rojas C.

Referees, señores A. Ferretti y A. Vega.

Sábado 30 de agosto, a las 12 y cuarto: Tercera eliminatoria del torneo.

"Bolognesi" vs. "Unión Cricket Callao".— Delegado, señor Enrique Alvarez.— Referees, señores Carlos Medina Fierro y Víctor Forno. — Scorkeeper, señor P. Rojas C.

La modificación de la regla del Corner

LOS GUARDAVALLAS Y LOS PENALES

La reunión del International Board ha terminado y durante sus sesiones no se ha producido nada de importancia. Solamente se introducirá una modificación en las leyes, pero esta es de menor cuantía. Cuando se decidió que el tiro del corner debía ser libre y que, como consecuencia inmediata, podía producir el goal, las palabras "puntapié de esquina", inadvertidamente, fueron excluídas de la ley 10.

El resultado de esta eliminación accidental fué que la ley no establecía explícitamente que el tiro del corner era un puntapié libre dentro de la acepción de la palabra. La consecuencia de ello era divertida, pero al mismo tiempo, llegaba a lo absurdo. Los jugadores afirmaban que tenían derecho, al ejecutar el corner, de gambetear con la pelota en lugar de cobrar el puntapié en la forma común y algunos pusieron este procedimiento en práctica.

Durante algún tiempo, los árbitros no sabían qué hacer, pues no todos tienen la bendición del sentido común, y mientras algunos permitían la continuación del dribling, otros sancionaban un tiro libre contra el jugador que gambeteaba por haber tocado dos veces consecutivas la pelota.

Equipo del Unión Carbone que jugó el domingo con el Juventud Perú

En estas circunstancias se hizo un llamamiento a la Asociación de Football a fin de que estableciera una regla. La decisión fué que el corner debe ejecutarse de igual manera que los demás tiros libres. Esta era la única resolución posible por cuanto, en su defecto, se incurría en un grave apartamiento de las viejas prácticas y de la tradición. Sin embargo, no estaba especificado en la ley y la Federación Internacional consideró que sería más satisfactorio que en lugar de la opinión de la Asociación Inglesa de Foot-ball, fueran los reglamentos los que dilucidaran una cuestión tan importante.

Por esta razón, la Federación sometió a la asamblea anual del Board realizada este mes en Bournemouth, Inglaterra, la proposición de que la oración final de la ley 10 debe leerse como sigue: "los tiros — exceptuando los casos previstos en la ley — 2 corners y el puntapié subsiguiente al goal deben ser libres, de acuerdo con el espíritu de esta ley". Los efectos de esta alteración son que, cuando se ejecuta un corner, los contrarios no deben acercarse antes de que se de el puntapié, más de 9 metros 14 del que cobra la infracción; que la pelota debe ser enviada por elevación antes de que se considere jugada y que el que pateó no debe tocarla por segunda vez hasta que haya sido impulsada por algún otro jugador.

No es posible que en lo futuro haya duda alguna acerca de la manera en que debe cobrarse un corner y en esta forma otro problema ha sido satisfactoriamente resuelto.

LOS PARTIDOS INTERNACIONALES Y LOS REEMPLAZANTES

Todas las demás propuestas fueron rechazadas o retiradas. La Federación Internacional simpatizaba con la adopción de un cambio en la ley 1, que permitiera la intervención de reemplazantes en los partidos internacionales. Su punto de vista era que en los encuentros entre dos naciones no debía regir la reglamentación de los partidos comunes de competencia. Dicha entidad convino en que donde se hacían presentes las opiniones de la Liga — de éxito o derrota en las competiciones—, los argumentos que abogan el rechazo de que se permita la actuación de substitutos, eran difíciles de combatir, pero aseguró a la vez que el balance de argumentos se inclinaba irresistiblemente en favor de la admisión de reemplazantes en los matchs internacionales. Tales encuentros, hasta ahora, habían sido malogrados debido a que resultaban lesionados uno o más jugadores en los comienzos y, en estas circunstancias, no existía un cotejo real de méritos.

Las leyes no especifican que los partidos internacionales se consideren como encuentros de competencia. Lo que la Federación Internacional objetaba era la siguiente decisión del International Board: "Un match internacional se juzga que es un encuentro jugado de acuerdo con las reglas de un partido de competencia". como saben los lectores, los reglamentos establecen que en los encuentros de competencia no debe ser admitido ningún jugador reemplazante y la Federación Internacional trató de substituir la decisión de la Federación por la siguiente: "En un match internacional que no se juegue de acuerdo con el raglamento de los partidos de competencia, puede aceptarse reemplazantes en substitución de jugadores lesionados, siempre que se haya hecho tal arreglo con anterioridad al comienzo del encuentro."

Cuando esta proposición fué presentada a la asamblea anual de la Asociación Inglesa de Foot-Ball se decidió en forma unánime, que debía ser rechazada. La razón era que los encuentros internacionales en este país son mirados como la más alta expresión de competencia y se aminoraría su importancia en caso de que se les permitiera algo que está prohibido aún en un certamen de décima categoría entre dos clubs de aficionados.

Si la ley era buena para los partidos ordinarios de football también debía serlo para el juego de primer plano. Si la ley era mala, ya no es lo mismo, pero la experiencia demostró las ventajas que reporta su forma actual y cualquier alteración sería un paso regresivo.

Estos fueron los argumentos expuestos en la reunión del International Board por M. W. Pickford, en favor de Inglaterra, y sostenidos por otros representantes de las asociaciones del Reino Unido. Los representantes de la Federación plantearon su caso perfectamente y expresaron lo que consideran como una réplica completa a las opiniones exteriorizadas en contra de su propuesta, pero en el momento de la votación hubo una gran mayoría adversa a cualquier modificación.

Por otra parte, hubo muchos casos legítimos en los que los jugadores habían sido lesionados, lo que resultaba una desventaja indebida para uno de los equipos al jugar durante la mayor parte del match con un número menor de componentes que el once regular. Recuerdo bien que durante varios años consecutivos, Inglaterra perdió uno o más de sus integrantes en sus encuentros contra Escocia. Ello me causó mucha contrariedad y no vacilé en decir que algunas veces los accidentes que determinaban el retiro de los jugadores ingleses se debían a una excesiva brusquedad.

No obstante, aun en esos días, cuando los reemplazantes eran admitidos previo consentimiento, nunca solicitamos a Escocia que aceptara a alguien y no tengo conocimiento de que jamás un jugador suplente interviniera en algún match.

Nosotros consentimos en que nuestros adversarios se acogieran a esa disposición. En una oportunidad, cuando enfrentamos al País de Gales, en Wrexham, el famoso P. R. Roose, quien posteriormente perdió la vida en la gran guerra, fué lesionado. La pérdida de este guardavalla constituía un golpe terrible para el equipo del País de Gales.

Nosotros simpatizamos con su causa y sugerimos que Dai Davies, entonces arquero del Boston Wanderers y que en aquel momento presenciaba el juego, defendiera la ciudadela galese. Este ofrecimiento fué alegremente aceptado por Gales, pero no les salvó de un severo castigo, pues los delanteros ingleses, en ese tiempo, se encontraban en forma excelente.

Fué en este match que W. Meredith, el más famoso de todos los jugadores galeses — jugó quince veces para su país — vió pegado a su lado, como una sombra, a Evelyn Lintott, el half izquierdo inglés que le marcaba. Meredith, el más brillante wing derecho que jamás haya visto, estuvo completamente anulado. No pudo escapar a la vigilancia de Lintott y como los galeses contaban tanto con los centros de Meredith para señalar goals, y, en realidad, ninguno les fué enviado, su equipo perdió ampliamente. Meredith, enojado, preguntó a Lintott si no tenía otra cosa que hacer que vigilarle. Lintott me dijo, luego, que su respuesta fué: "Mi misión, es marcarle a usted y pienso cumplirla". Y así lo hizo. ¡Desgraciado Lintott! Fué un gran jugador y otra de las víctimas de la gran guerra.

LOS GUARDAVALLAS Y LOS PENALES

La Federación piensa que al sujetar a un guardavalla sobre su línea y no permitirle mover los pies, se incurre en una severidad innnecasaria. Dicha entidad convino en que no debe admitirse que el arquero se adelante de la citada delimitación hasta que se ejecute el tiro, pero sostuvo la firme opinión de que debía reconocerse su derecho a moverse a lo largo de esa línea.

Por consiguiente, sometió una proposición en el sentido de que la ley debía ser alterada en su texto de que, "el guardavalla contrario deberá permanecer detenido sobre su línea hasta que la pelota sea impulsada" por, "el guardavalla contrario deberá estar sobre su línea de demarcación, pero puede moverse a lo largo de la misma".

Gran Bretaña y otros países que piensan en igual forma resolvieron que los castigos por las infracciones cometidas deliberadamente en el área penal sean todo lo rígido posibles, mientras que otros que tienen alguna simpatía para con el guardavalla consideran que, de acuerdo a la presente ley y disposiciones, este es demasiado severamente dificultado. El Board no aceptó ningún cambio y el reglamento permanece en su forma original. Por consiguiente, debe comprenderse claramente que el arquero permanecerá detenido sobre su línea de delimitación cuando se ejecuta un penal, y no podrá mover los pies hasta que la pelota haya sido puesta en movimiento.

Se convino en que en todos los encuentros internacionales los referees deben ser neutrales y los linesmen que se elijan estar inscriptos en una asociación nacional. Esto pondrá término a una costumbre a que se recurrió extensamente en los matchs internacionales entre los países del Reino Unido.

Equipo del Juventud Perú que venció el domingo al Unión Carbone.

LOS FOOTBALLERS AUSTRIACOS HAN ALCANZADO LA PERFECCION DE SUS MAESTROS DE GRAN BRETAÑA

En el tercer match internacional que realizaron aquéllos con un combinado inglés, el score finalizó empatado, sin goals, aunque la lucha no fué muy lucida

El partido entre los teams nacionales de Austria y Gran Bretaña, que tuvo efecto recientemente en Viena, no puede considerase como un cotejo cualquiera, ya que hace veinte años que un equipo británico no visitaba esa ciudad. Sólo ahora los maestros del foot ball han reanudado relaciones con sus discípulos de antaño: Alemania y Austria.

Fué muy acertada la resolución de la Football Association de enviar a los países mencionados un equipo poderoso. Debía demostrar que todavía el football británico se encuentra en un nivel muy alto y que los malos resultados de algunos clubs no tuvieron por causa una declinación de clase, sino, más bien, el desinterés de los jugadores.

Tuvo mucha razón uno de los directores británicos cuando dijo que era completamente indiferente saber qué nación es la más fuerte en foot ball. Lo principal es que los británicos han dado al mundo este hermoso juego y que ello llenará de orgullo siempre a los hijos de la Gran Bretaña.

Entre este país y Austria hubo hasta ahora tres matchs: desde el último han pasado veinte años, y soy uno de los pocos testigos que hoy existe de esos encuentros. Entonces concurría una multitud de casi tres mil personas, lo cual significaba un record. De esos tres mil, muchos han desaparecido: unos por el camino natural y otros muchos a consecuencia de la guerra.

Cabe afirmar asímismo que presenciaron el desarrollo de la última lucha no menos de 60 mil personas. No es aventurado decir, además, q' de disponerse de un estadio más grande, hubieran asistido más de 100 mil almas. Desde varias semanas antes a la fecha fijada para la realización del match todas las localidades habían sido vendidas y los revendedores efectuaron un brillante negocio. británico había jugado en Berlín con

Tres días antes, el mismo equipo compitió con un cuadro alemán, con el sorprendente resultado de tres a tres, pero ello fué debido a que los visitantes debieron jugar durante casi todo el tiempo con dos hombres menos por haberse lastimado Marsden. Sin embargo, el resultado de la lucha en la capital alemana hizo pensar al público en la posibilidad de una victoria del conjunto austriaco, porque éste había demostrado superioridad sobre los alemanes.

El equipo británico fué integrado por los mejores elementos de que se disponía, entre los que se destacaban Jack, el célebre forward de Arsenal, el hombre que costó 10.000 libras esterlinas: Watson de Westham y Crooks, del Derby County.

La domposición de los equipos fué la siguiente:

Gran Bretaña: Higgs (Birmingham); Blenkinsop (Scheffield W.) y Goodall (Huddersfield); Cowan (Manchester C.), Webster (Middlesborough) y Strange (Scheffield W.); Rimmer (Scheffield W.), Bradford (Birmingham), Watson (Westham, Jacw (Arsenal) y Crooks (Derby County).

Austria: Hiden (W. A. C.); Rainer (Viena) y Tandler (Austria); Klima (Admira), Hoffmann (Viena) y Luef (Rapid), Siegl (Admira), Nausch (Austria), Gschweld (Viena), Horvath (Wacker y Wessely (Rapid).

Desde el comienzo notóse que los visitantes jugaban con más agilidad que sus adversarios, pero a pesar de que combinaron con acierto no pudieron vencer las líneas defensivas de los locales, y casi, por el contrario, pasados los explicables momentos de nerviosidad de éstos, sus delanteros emprendieron algunos avances bonitos, que dieron cima al entusiasmo de la gran concurrencia, logrando dos corners consecutivos. Más tarde, aprovechándose de su agilidad superior, los británicos llevaron un verdadero bombardeo al arco defendido por Hiden, pero la actuación encomiable de éste lo salvó de repetidos contrastes.

Con estos caracteres transcurrió el primer tiempo y, dadas las mejores condiciones físicas de los británicos, se supuso que en la segunda etapa la victoria habría de inclinarse fatalmente para ellos.

Efectivamente, comenzaron el segundo período con renovados bríos y los backs austriacos hallaron de este modo ocasión de demostrar su excelente juego, lo cual impidió que los delanteros visitantes lograran acercarse a la valla.

Sólo hubo dos momentos en que el tanto pareció inevitable, pero resultó que los británicos fueron muy malos shoteadores.

En una ocasión Watson y en otra Crooks se encontraron solos frente al arco, pero los dos fallaron en su intento, por tirar sumamente desviado. Así transcurrieron los primeros minutos, luchando ambos bandos con igual tenacidad, pero sin lograr ventaja alguna en las cifras del marcador. Pero en los últimos instantes Gschkeidl, centro-forward austriaco, atravesó sólo las líneas posteriores de los visitantes en una maniobra sorprendente, mediante la cual se halló frente a la valla británica, y cuando parecía que el arco no escaparía al contraste, despidió la pelota con mala dirección.

El match terminó con un empate, sin que el score fuese abierto.

En Viena se considera que el resultado de cero a cero es, en realidad, favorable para los locales, pues se observó que éstos no se habían desempeñado en la plenitud de sus medios, ya que en cotejos contra los tradicionales adversarios de Checoeslovaquia y Hungría sus actuaciones dieron un rendimiento mucho mayor por el entusiasmo reinante en sus filas y la técnica puesta de manifiesto.

Equipo de basket ball del Juventud Victoria.

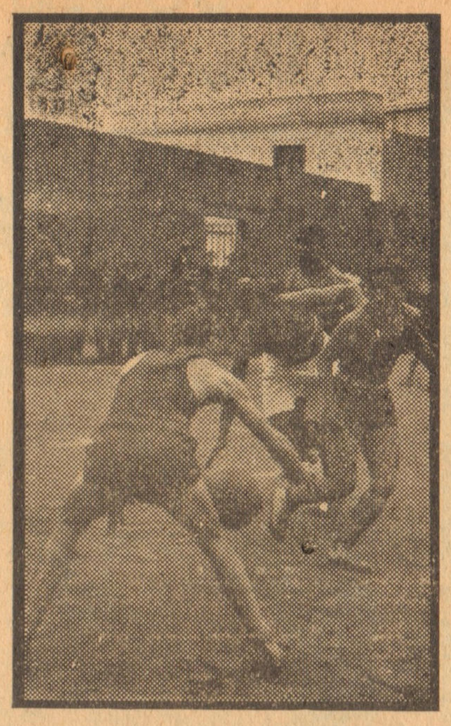

Escena del partido de basket ball entre los equipos del Charles Lindbergh y Comercial Aponte.

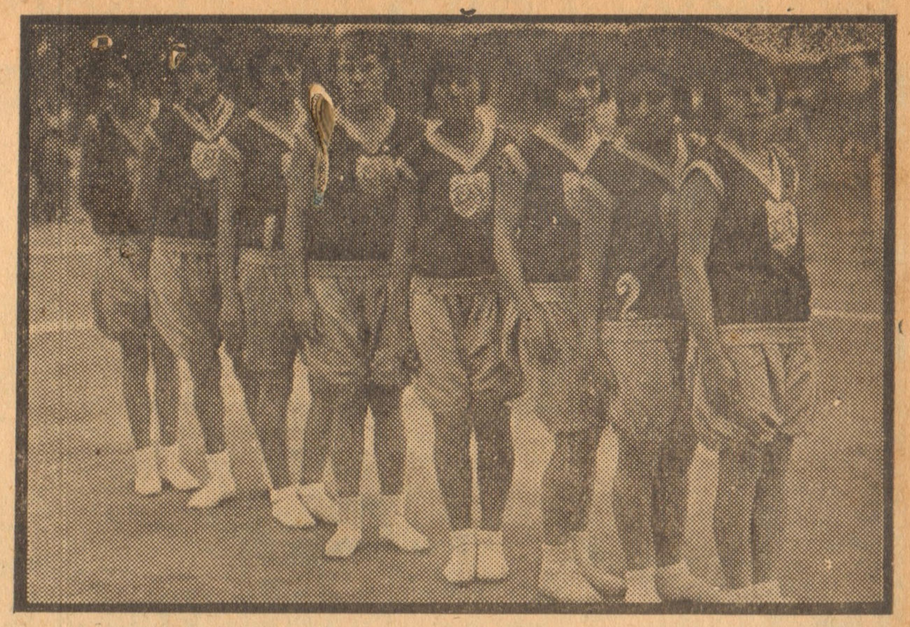

Jugadoras del basket ball del Atlético Femenil Callao.

CAMPEONATO DE BASE BALL

De los matchs de basse ball programados para el domingo se realizó solamente uno entre la novenas de la segunda división del "Eagles B. B. C. y "Colorados", el cual tuvo un desarrollo muy reñido e interesante.

La novena del "Eagles" venció a la de los "Colorados" por ocho carreras contra siete.

Formaron el cuadro vencedor los jugadores Delgado, Jones, Palomino, Reinalte, Torresblanca, Del Carpio, Luque, Baldazari y Bolaños.

TORNEO DE BOX AMATEUR DE NOVIGIOS Y PERDEDORES

En el Gimnasio Deleón se realizaron el domingo pasado las peleas de box amateur del campeonato de novicios y perdedores que se viene desarrollando con éxito.

Jorge Govea y Mario Sánchez combatieron en la primera pelea que fué reñida, venciendo por puntos Sánchez.

En el segundo match compitieron Eulogio Salas y Ricardo Durand, venciendo este último por puntos.

Francisco González y Féliz Fernández sostuvieron el tercer encuentro, venciendo el primero facilmente, dada su superioridad de conocimientos.

Octavio Meza y Amadeo Macedo realizaron una pelea movida que fué la que más agradó a la concurrencia, la que se caracterizó por el rápido cambio de golpes que sostuvieron en cada round. Macedo venció por estrecho margen de puntos.

Héctor Bendezú venció por puntos en la pelea que sostuvo con Arístides Luque.

Finalmente combatieron Humberto Maldonado y Rufino Cerilo, venciendo Maldonado en el segundo asalto por K. O. T. Un golpe que aplicó en la nariz a su contendor le produjo una fuerte hemorragia, que llegó a comprometer el hueso siendo esta la causa de que abandonara el match.

ENCUENTROS DA BASKET BALL

En la cancha del Textil Victoria, se realizaron el domingo los tres encuentros programados por la Federación Peruana de Basket Ball, de cuyos resultados vamos a informar.

El primer match fué jugado entre los equipos "Defensor Perú" y "Pinillos y Zegarra", el primero integrado por Manuel Arellano, Aureliano Martinengui, Julio Masías, L. Miñán, Ernesto Castro, y el segundo por Julio Muñoz, Víctor Proaño, Oscar Avilés, Tulio Quevedo, Carlos Ramírez, Fortunato Linares y G. Bravo de Rueda.

El team del "Pinillos y Zegarra" venció por 14 puntos contra 10.

Los equipos de la A. S. J. y Círculo Social Perú, tuvieron a cargo el segundo partido. El primero fué integrado por R. Moscol, C. Crosby, E. Balarezo, A. Rospigliosi, B. Balarezo y C. Delgado, y el segundo por G. Reboredo, C. B. Villar, V. Jiménez, G. Liendo, H. Rosasco y J. Hurtado.

Venció el equipo del Círculo Social del Perú por 18 puntos contra 2, demostrando amplia superioridad sobre sus noveles contendores.

Los cuadros del "Charles Linberhg" y el "Comercial Aponte" sostuvieron el último match, que fué el más interesante. Integraron el primero C. Chirichigno, J. Acevedo, N. Mansilla, Loyola, R. Lazo, Acosta y Quino, y el segundo J. Zevallos, A. Sánchez, J. Alatrista, T. Zavala, y A. Huidobro.

El Lindberg impuso su superioridad, venciendo por el score de 14 puntos contra 7.

CAMPEONATO FEMENINO DE BASKET BALL

El sábado pasado se realizó la segunda fecha del campeonato femenino de basket ball en el court del Estado Nacional, con éxito bastante halagador, a juzgar por el interés que provocaron los partidos.

Los equipos del Tizón y Bueno y Atlético Femenil iniciaron el espectáculo con la realización de un movido partido que terminó con el triunfo del Femenil por el score de 10 puntos contra cuatro.

El Atlético Femenil estuvo formado por las jugadoras Leonor Pinto, Rosa Azaldegui, Victoria Ordóñez, Olga Torres, Clotilde Hudwalker, Mercedes Grados, Isabel Pascua y Luz Castillo, y el Tizón y Bueno por Cármen Ruiz, Felícita Risco, Isabel Flores, Lily Faucheaux, María González y Hortensia Miranda.

A continuación se realizó el match entre los equipos del Juventud Victoria y Ponce Rodríguez, el primero formado por las jugadoras Berta Sánchez, Consuelo Zambrano, Carmela La Torre, Amelia Sambrano, Manuela Bobio, Elena Miyán, Olivia Sánchez, Victoria Zambrano, y Juana Astorga, y por el Ponce Rodríguez Lucila Cornejo, Luz Centeno, Carmela Larrea, María Chang, Rosa Campanella, Leonor Caballero, Ana Andrade, Rebeca Forno y Herminia Siancas.

El equipo del Victoria se impuso al Ponce Rodríguez por 15 puntos contra 9.

Ambos encuentros fueron del agrado de los espectadores, quienes así lo exteriorizaron por el entusiasmo reinante y los aplausos con que celebró las jugadas más impresionantes.

Hoy se jugará el match final de este campeonato que ha despertado inusitado interés entre los aficionados al deporte del basket.

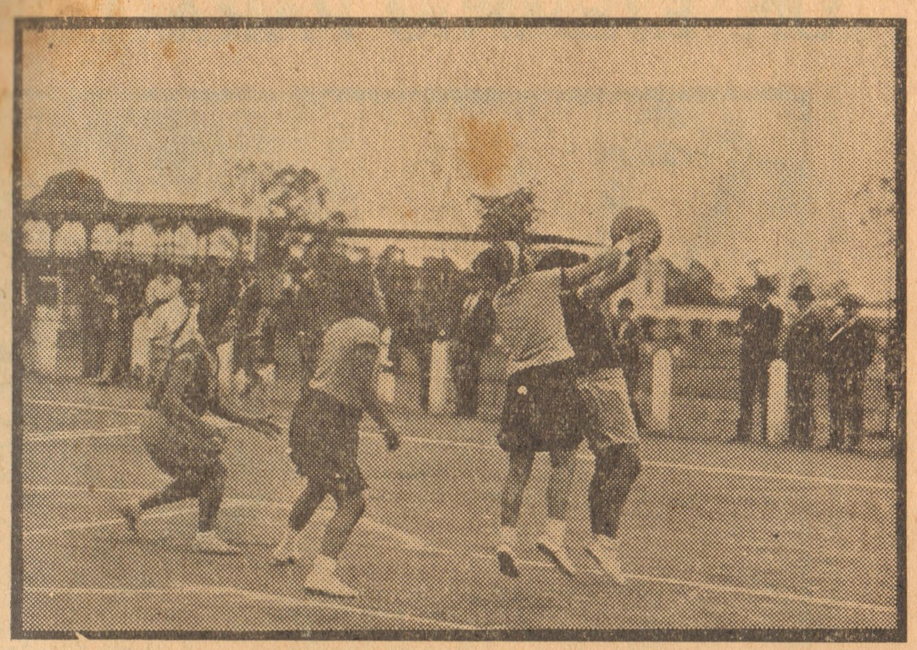

Escena del match de basket ball entre los equipos Atlético Femenil Callao y Tizón y Bueno.

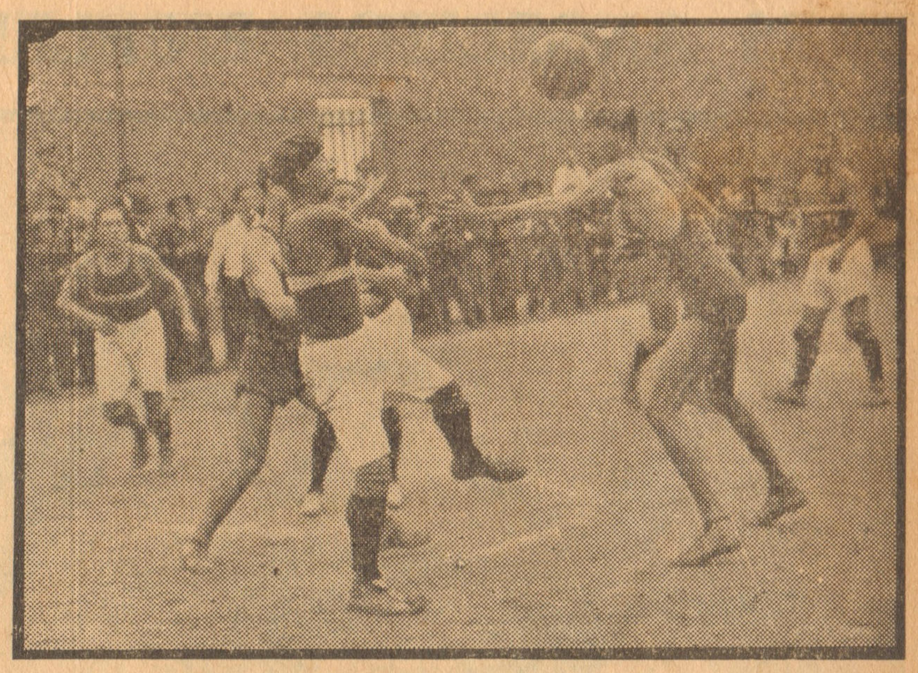

Otra escena del match entre los equipos del Charles Lindbergh y Comercial Aponte.

COSAS DEL FUTBOL

Por Bonifacio

33 muchachitos chalacos fueron conducidos presos a la Comisaría por jugar fútbol en las calles, fastidiando a los transeúntes; y el hecho se repitió al día siguiente con 16 más, demostrando que prima en ellos la afición al peligro de ser arrestados. Si los pequeños juegan en las calles es por falta de campos en donde ejercer sus actividades; de modo que se impone el felicitarles, a fin de no desarraigar en ellos su vocación por los deportes.

Me parece, por lo mismo, que no ha sido feliz el acuerdo de la Federación, que dispuso la devolución a los clubs de los fondos destinados a la construcción de canchas, lo que, entre paréntesis, importa autorizar el incumplimiento de uno de los artículos del Reglamento vigente. Ya que los clubs no pueden construir cada uno su campo propio, pudo juntarse el dinero de todos para una cancha general y no devolverlo para que se evapore, sin provecho para el deporte.

Lo que está ocurriendo con el Tarapacá demuestra que en la vida interna de esa institución se producen hechos algo raros, que afectan su existencia, y que habrían continuado pasando desapercibidos, de no haberse producido los últimos incidentes.

Como tales hechos es casi seguro que también se produzcan en otros clubs, convendría que la Federación no dejara de lado su misión fiscalizadora, para lo cual bastaría el cumplimiento estricto de su Reglamento.

En el campo de Las Fresas fueron atacados el viernes 15 los jugadores del Miguel Grau por los del "Alianza Cóndor" y su barra, al decir de aquéllos, resultando algunos jugadores del primero lesionados, según se acredita inobjetablemente con la fotografía publicada en "La Prensa", al extremo de ser necesaria la hospitalización de uno de ellos.

Innecesario me parece pedir que la Federación castigue a los culpables, pues estoy seguro de que sabrá cumplir con su deber; pero creo que debemos ser más radicales, para evitar esos hechos de incultura, haciendo que la policía intervenga, por supuesto después de expulsado el jugador o terminado el partido, para castigar a los autores de ciertos atentados.

Hace poco los tribunales de justicia de Buenos Aires condenaron a 5 jugadores a dos meses de cárcel y a pagar las costas, por haber agredido a un Referee; y ese ejemplo creo que debemos seguirlo, con el objeto de impedir que nuestras canchas se conviertan en lugares de atropellos. Ciertos males, hay que cortarlos por lo sano.

Sport Boys ha emprendido una nueva gira al Centro, cuando, hace poco había llegado del Sur, con lo cual parece que pronto batirá el récord de excursiones, que si no me equivoco corresponde al Asociación. Nada tendría de extraño estas giras, que por el contrario significarían una labor de propaganda, si no fuera que la última vez se habló del fracaso económico de la gira, lo que revela que es éste uno de los aspectos que más se contempla o quizá si el decisivo. Y hablarles de porcentajes o de viáticos a elementos que recién se están destacando, es malograrlos para el porvenír.

A propósito de Sport Boys, ya habrán podido constatar sus dirigentes lo funesto de la exageración que cometieron al afirmar que habían vencido al 1er. equipo del San Martín de Ica; porque el público no ha quedado complacido de su performance, al empatar con el juvenil chinchano, no obstante el dominio que ejercieron. Y juzgando por lo que ellos dijeron, existe razón para esa disconformidad, pues resulta inexplicable, que un equipo venza al cuadro campeón del departamento en su propio terreno, y luego deba conformarse con empatar a un juvenil de provincia extraña al cercado, con la agravante de que esto produjo en campo neutral.

Habíamos quedado en que el Campeonato Nacional no podrá llevarse a efecto por regiones, como se insinuó en un proyecto a la Federación, por cuanto el procedimiento resultaba muy complicado, según lo declaró la institución y si mal no recuerdo, también uno de los miembros del Comité de Deportes.

Pero veo que uno de los diarios locales, al ocuparse de tan importante tema, insiste en que sea por regiones. Se han dado tantas razones en contra de esa idea, que parece innecesario repetirlas; pero no está demás hacer presente, otra vez, que el Campeonato Nacional en esa forma no llena por completo el objeto que se persigue con su realización y además sería un fracaso económico.

El acuerdo de crear un boleto de 10 centavos, para que los menores puedan entrar en los partidos de Selección y Competencia a la tribuna de segunda, representa una iniciativa digna de aplauso, que demuestra en quienes lo adoptaron verdadero concepto de fomentar el deporte.

Pero en obsequio a la verdad histórica, creo conveniente dejar constancia de que esa iniciativa fué lanzada sin éxito hace varios años en el seno de la Federación por don Leonardo Campos, entonces delegado de la Liga de Balnearios. ¡Es que entonces formaban la institución directriz Presidentes de Club y no les convenía mermar los porcentajes!

VESTIDOS PARA EL VERANO

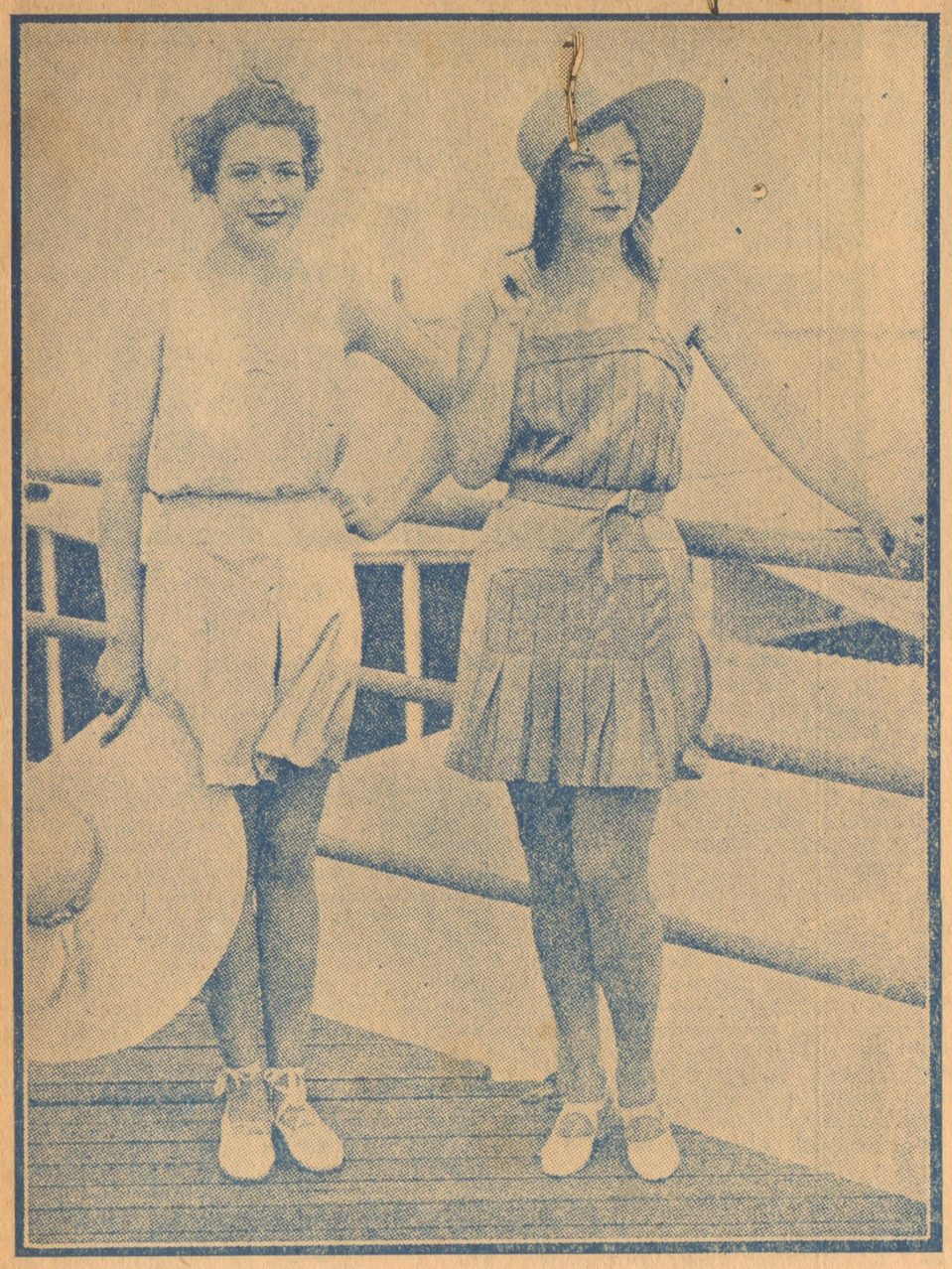

Dos modelos, luciendo los dos últimos vestidos veraniegos de moda en las playas de Long, Beach.

SUGESTIVA INDUMENTARIA

Faith Bacon con la indumentaria que luce en la obra Vanidades, base de su gran éxito.

LA CARNE Y

Escena del match entre los equipos "Frigorif

TRES ANGELITOS EN PLENO VUELO

Un triple salto hecho por miembros de un un club de Los Angeles (EE. UU.). Interviene en él el campeón americano Smith.

UN EJEMPLO PARA LOS JOV

Las alumnas de la Universidad de California juegan base ball e match, en la que la expresión del rostro de la qu

Y LOS CONDORES

íficos" y "Condor" realizado el domingo en el Estadio Nacional.

MISS DETROIT

En el 19º Concurso de belleza de Galveston, Greta Stockhold, cuyo retrato publicamos representó al estado de Detroit.

¡ESO ES TOREAR!

Mercedes Loynaz, elegida la mas bella muchacha de la Capital de Cuba en la votación de este año.

OVENCITOS DEL VOLLEY BALL

e ball con bastante éxito. Aquí puede verse una escena durante un que está en el suelo demuestra la intensidad del esfuerzo.

UN NUEVO DEPORTE

La última novedad en materia de deportes marítimos en los Estados Unidos. Aparecen practicándolo Vera Sikora y Prudencia Dankshis.

El deporte en la República

HUANCAYO

YA ESTAMOS TODOS EN CASA

. Ya estamos todos en casa, de regreso y con la sonrisa en los labios, sin perderla porque hay que conservarla hasta el otro certamen mundial en el cual venceremos de seguro porque en este poco nos ha faltado para lograrlo.

Efectivamente, algunas horas van que nuestros delegados al certamen de Montevideo, se pasean por calles y plazas de nuestra coronada capital y el doble de tiempo que de boca en boca va aquello de la magnífica actuación de nuestro representativo en el Campeonato Mundial de Foot Ball.

Y nada más inexacto que este sueño fantástico del cual a pesar de la claridad del día y del bullicio que impera en una ciudad como la de Lima, no consigue despertar ese mon tón de fanáticos que no tienen otra cosa en la boca que el gran triun fo moral del equipo peruano.

No es, ante todo, un mero afán de escribir por escribir echando palo a derecha e izquierda con el fin de ver a alguno que de dolor se doble, nada de eso; por el contrario, antes de entrar a analizar uno por uno a los jugadores que tan magnífica actuación dieran en Montevideo es que hay que decir lo poco que vale el conjunto peruano que fué de paeso a las olimpiadas máximas del fútbol.

Allá, en la tierra de los maestros, y sin que valieran las protestas de los delegados de Chile, Bélgica y Perú, se clasificaron en cuatro grupos los trece equipos que participarían en la gran contienda de la pelota.

No por capacidad técnica ni otra calidad de valía fueron hechas estas magníficas selecciones de grato agrado para los Uruguayos y los Argentinos sino por convenir así a los intereses de los grandes maestros. De allí que los argentinos no hicieran mayor reclamo al asignárseles a ellos una tajadita más por engullir y esto se explica dada la calidad de los contendores con quienes habían de luchar.

De acuerdo con estas observaciones, el futbol jugado en las canchas de Montevideo ha sido un futbol acomodaticio, cuando les ha tocado ac tuar a los divinos maestros del balón, no así cuando se han enfrentado o otros equipos que no se llamaban Uruguay y Argentina.

Esto que anotamos a pesar de que nuestra delegación ha estado al pie del arpa y mirando, parece q' no se ha enterado de nada y muy rumbosa, con el alma llena de gozo y la satisfacción pintada en el rostro — per secula se trasporta a nuestras playas en donde con un recibimiento digno individualmente agasasajaron al representativo ese montón de ciegos que forman la gran falanje de aficionados consagradores que tiene nuestra simpática Lima.

Ya no queda nada por hacer; todo es cuestión de poner el nombre del selecionado por delante hasta para empezar el desayuno; pero por algo es que no se le mira bien al periodista que se empeña en sacarlo al lector Tragabolas de la inconciencia en que vive y ahora resulta que "Hay que disolver al seleccionado" que tan "Magnífico triunfo moral" nos trajo desde el campo oriental, por temor a que si se enfrenta a algún combinado se ponga de manifiesto la inferioridad de nuestro representativo con relación a los equipos que han participado en el campeonato máximo.

Medida muy acertada desde luego y que pone en claro la verdad de las cosas: "Si efectivamente el equipo peruano debido a su esfuerzo realizó la performance envidiable ante los uruguayos" no debemos de tener tal temor; pero como aquello no ha sido si no una galantería oriental es verdaderamente laudable la medida puesta que salva al "Tercer seleccionado del ridículo."

Tardía, muy tardía la razón de esa "Sinrazón pero algo vamos ganando; a las claras quiere decir que nos "He mos dado cuenta del papelón" q' hemos hecho frente a los maestros y a no dudarlo es así, los diarios de Montevideo lo anotan después de dorar el paquetito: "El conjunto uruguayo ayer desarrolló una acción pobre con pronunciados matices de desgano en los jugadores que en él intervinieron y que no trajo malas consecuencias para nuestros colores por tener a su frente a un adversario malo, digámoslo sin ambajes que "Desconoce las nociones más elementales del foot ball moderno", incapaz de sacar provecho de las circunstancias que tan "Agradablemente" le ofrecieron los nuestros.

Para nosotros nada de esto es nuevo, en cambio para los aficionados consagradores sí.

Así ha pasado con nuestros "delegados", han entendido al fin aquello del fútbol jugado en Montevideo y entonces han dicho "disuelto por imperiosa necesidad" el equipo representativo; no les ha gustado aquello del "triunfo moral" y no les ha gustado porque los mismos diarios uruguayos lo anotan como uno de los tantos camotes que han exhibido los divinos maestros en cada uno de los encuentros de engañifa que han sostenido y que con nuestro seleccionado diera el score de uno a cero.

Nada más triste que esta fantástica realidad que tratan de sostener muchos de los deportistas patriotas que tenemos; pero si las cuentas hay que llevarlas al campo de los triunfos morales con deducciones de los tantos a favor y en contra, siguiendo esta misma lógica el Perú perdería frente a Chile por seis goals a cero como mínimo de cuenta.

Aquí nos andamos llenando la boca con eso de uno a cero con los uruguayos, pero ya dijimos y ellos también; este ha sido un match de camote — de cortesía — de lo que les dé la gana de entender puesto que no vamos a parangonear nuestro representativo con el de los argentinos.

En cambio ¿Es o no ridículo el recultado frente a los rumanos? no sabemos acaso que tres cuartas partes del tiempo jugaron aquellos con diez hombres Es aquí en donde debemos ver el verdadero valor de nuestro fútbol y no consolarnos can dorosamente con el resultado que le dió la gana al Uruguay de brindarnos.

El equipo de Rumanía que concurriera al Campeonato Mundial de quipos de cuarta categoría en Europa, esto es colocándolos bien y si el resultado que impuso Uruguay fué el de cuatro a cero, siguiendo la lógica de los triunfos morales ¿Con cuántas cifras deberíamos anotar el que por esta razón debió merecer nuestro representativo de parte de los olímpicos?

Así es como se explica la determinación de disolver el representativo y opinamos que en esta ciudad nada hay más justo. Los futbolistas del Río de la Plata han jugado el fútbol que les ha venido en gana mientras Montevideo es uno de los muchos elo necesitaban así, luego ya hemos visto los triunfos fijos derrumbados por seis tantos.

Si futbol se ha jugado en Montevideo éste ha sido el ejecutado por los equipos de todos los países concursantes menos Uruguay y Argentina; aquellos han luchado y han caído; los otros usaron la táctica del engaño, vencían por necesidad y jugaban un futbol que debería significar su potencia ante su probable finalista y así ha sido; Argentina cayó vencida más que por el fútbol uruguayo por su inocencia, al imaginar al cuadro olímpico en completo decaimiento.

El triunfo uruguayo ha sido por consiguiente un triunfo amplio, rotundo, de esos que no cabe desvirtuar sus razones por favorecer al vencido en alguna forma; han jugado más, han pensado más y lo han engañado mejor.

En cambio nuestro representativo ¿Qué papel bueno ha hecho? Ha perdido frente a Rumanía y con diez hombres; ¿el mínimo score? es doloroso repetirlo pero nuestro equipo ha sido como la sombra del boxeador cuando realiza un "hound" con ella: esto es banquete..

Ya estamos todos en casa y no nos queda más que aprender aquello que nos han enseñado; la letra con sangre entra y de tanto ridículo que estamos haciendo con nuestras pobres representaciones en las contiendas internacionales, si de verdad aceptamos la realidad que no queremos ver al desnudo ganaremos por lo menos en desconfianza y viviremos más precavidos para lo sucesivo en donde no recurrimos al factor viento, lluvia, sol ni sombra para mitigar el dolor que una derrota nos trae por imaginarnos ser "lo que no somos".

Angel Brescia Camagni.
(De La Voz de Huancayo)

Simpático quinteto de basketballista de la ciudad Imperial, pertenecientes al "Wais-Coat-Gray" que nuestro corresponsal puneño señor Julio Saravia consiguió para "SPORT GRAFICO", en su gira por aquella ciudad. Ellas son de izquierda a darecha: Elizabet Guevara, Antonieta Laurel, Alicia Ochoa, Judith Cuadros y Nica Salas

LORETO

EL LORETO CAMPEON DE 1930

Venció ayer al "Dos de Mayo" por 3 goales a 1, adjudicándose la copa "Departamento Loreto".—Esta victoria fué fruto de su mayor dominio, mejor concepción de juego, decisión en sus delanteros y constante armonía en sus líneas.—López y Weill fueron los scorers blanqui rojos; y Paredes marcó el "goal de honor".

El "Independencia" se adjudicó el campeonato de intermedia, venciendo al "Iquitos" por 3 goals a 1.—La manifestación hecha por los Campeones.—Otros detalles.

No estábamos equivocados al asegurar en nuestra anterior crónica, que la tarde ayer sería una de las mejores e nnuestro ambiente deportivo.

El estadio registró ayer una de sus mayores concurrencias, pues, un numeroso público se estacionó en las galerías y los contornos del field, ávido de presenciar los finales del campeonato del presente año.

El partido preliminar estuvo a cargo de los clubs de Intermedia "Iquitos" e "Independencia", el que comenzó a las 3 y 3 p. m.

Correspondió el triunfo a los Independientes por tres goals a uno, habiéndose notado en los vencedores durante la lucha mayor presión y gran entusiasmo.

El match de fondo por el Campeonato de Primera División comenzó a las 4 y 20 p. m. bajo las órdenes del referée, señor Ramón Cistenros.

Desde el comienzo de la lucha, el equipo del Loreto ejerció casi completo dominio sobre el Dos de Mayo, efectuando sus forwards constantes incursiones al terreno opuesto, apoyados eficazmente por la línea de halfs, que realizó un gran partido. En este primer tiempo, en las constantes acometidas de los ágiles del Loreto que motivaron al principio lucidas intervenciones del guardavalla Machuca, los rojiblanco se anotaron dos goals. El primero lo marcó el insider izquierdo López al rematar un fuerte shoot del half izquierdo Montero, que Machuca pretendió barajar. El segundo tanto lo obtuvo Weill mediante un fuerte tiro de más de veinte metros, tiro que fué ligerament desviado por Dos Santos, con la cabeza, enfilándose la pelota por el ángulo interior del arco.

El dominio que en este tiempo ejerció el Loreto fué completo. La línea delantera dosdemaína, no obstante su empeño, no pudo hacer pasar por situaciones difíciles a la delantera contraria, la que salvaba muy bien, destacándose Piñeiros y Varela.

En el segundo tiempo se notó al comienzo una manifiesta reacción en el cuadro blanqui-verde, el que radicó por mas de quince minutos el juego en campo opuesto. Al servir un free-kick cobrado por hand de Varela, se formó en la valla de Mattos un entrevero, en el que Paredes el centro forward dosdemaíno, a pocos pasos, marcó el único goal para sus colores.

Este resultado parece que llevó a la defensa del Loreto a desplegar el máximum de esfuerzos, consiguiendo desalojar el juego hacia el contrario, lo que pudo mantener hasta la terminación del del match.

La defensa del Dos de Mayo se vió pues asediada con los continuos avances de los ágiles rojiblancos, en uno de los cuales, López, anotó el tercer goal a favor del Loreto.

Un penalty-kick servido por Montero J. al cobrarse un foul de Ayllón contra López, ya en las postrimerías del partido, fué alto el shoot.

Terminó la contienda, con el triunfo del Loreto por tres goals a uno.

Concretando nuestras opiniones sobre el resultado, vale decir que él fué fruto de la mayor chance demostrada en el curso de toda la lucha por el cuadro blanqui rojo. Se notó su mayor dominio, sus componentes tuvieron mejor concepción del juego como consecuencia de una armonía y cohesión que hubo en sus líneas, especialmente en la de halfs, que fué el punto mas alto del equipo.

Sus delanteros se desempeñaron con un gran entusiasmo y decisión, especialmente Langer y López, que fueron los mas peligrosos para la zaga dosdemaína.

La línea media del team blanquiverde se mostró muy floja y desconectada, sin esa energía y chance suficientes de apoyar eficazmente a los hombres del ataque. Y si no hubiera sido por la pareja de backs, Ayllón Dos Santos, que en los momentos de mayor apremio respondieron bien, el score registrado por el Loreto habría sido quizás mayor.

Después del partido, los jugadores y parciales del equipo que obtuvo el Campeonato, se entregaron a delirantes demostraciones de júbilo. Tanto el Loreto como el Independiente, campeones en sus respectivas categorías, hicieron un recorrido dentro del field, lanzando hurras en los postes de corner, terminando con otro frente a la tribuna oficial. El Presidente del comité doctor Maguiña, en frases cálidas de entusiasmo, en las que concretó la historia de la institución del trofeo símbolo del campeonato, y su gran significado moral y la trascendencia que adquirirá en lo futuro, hizo entrega al Capitán del equipo, Fernando Carrillo, de la artística copa de plata "DEPARTAMENTO LORETO", proclamando campeón del año al club Sport "LORETO".

(De "La Razón" de Iquitos del 11 de agosto de 1930).

El deporte en la República

HUANCAYO

EL SPORT BOYS DEL CALLAO EMPATO CON EL CIRCULO CICLISTA

Una serie de incidentes caracterizó el match. — El resultado, después de setenta minutos de juego, fué de 2 goals contra 2. — En los preliminares salieron tablas los cuadros infantiles del "Centro Escolar" y del "Círculo"; el "Internacional" venció a la "Escuela Elemental"

. Por las incidencias mismas que la caracterizaron, la tarde deportiva de ayer fué muy emocionante. Los lances que se presentaron durante el trascurso del match principal mantuvieron la espectación de los concurrentes que, en cantidad bastante crecida, se dieron cita en el estadio del "Círculo Ciclista", ansiosos de seguir, minuto a minuto, el desarrollo de la competencia. Por desgracia, a la vez que interesante, el encuentro revistió tales caracteres de anormalidad, que el público exterioriz6 su desagrado con protestas y rechiflas.

Los incidentes a que nos referimos tuvieron como protagonistas, sobre todo, a determinados jugadores, tanto del cuadro local como del visitante. El resultado ha sido el maltrato de la mayoría; hemos tenido ocasión de ver, en los cuartos que ocupan en el hotel "San Fernando", a varios muchachos del "Sport Boys" que tienen heridas en las manos, brazos, cuello, piernas, etc. De otro lado, el guardavalla del "Círculo Ciclista" ha sido seriamente vapuleado; así mismo, tres o cuatro miembros de este equipo presentan heridas semejantes a la de los chalacos.

Condenables son todos estos incidentes, y no dudamos de que la Federación Provincial de Deportes, adoptará medidas conducentes a que no se repitan en lo sucesivo.

El resultado del encuentro fué de dos goals por bando, siendo de anotar que los huancaínos, que pusieron sus dos tantos en el primer tiempo, fueron dominados ampliamente en el segundo, cediendo el empate en los últimos quince minutos de juego.

Arbitró el match el deportista capitalino señor Enrique de Sousa Ferreyra, quien, en todo instante, procedió con absoluta imparcialidad, mereciendo la unánime aprobación de los aficionados.

En el primer preliminar, los cuadros infantiles del "Centro Escolar de Varones" y del "Colegio Nacional de Santa Isabel" empataron posiciones en 15 minutos de juego solamente, por no haber comenzado el match a la hora fijada en los programas.

El segundo encuentro, también de infantiles, en el que compitieron los "calichines" de la "Escuela Elemental" y del "Internacional F. B. C.". triunfaron los primeros por un goal.

Su tercera y última presentación en Huancayo, la harán los campeones juveniles del Perú frente al cuadro igualmente juvenil, de la "Asociación Deportiva Amateurs", el próximo domingo, en el mismo terreno.

Como se sabe, el juego de los populares "amateurs" se asemeja mucho al que desarrollan los del Sport Boys, de modo que, seguramente, el domingo presenciaremos la competencia más científica de la temporada, en la que la caballerosidad de los contendores unida a la idoneidad deportiva de cada cual, ha de dar al cotejo peculiaridades espectaculares y sensacionales.

LINESMAN.

(De "La Región" de Huancayo, del 22 de agosto).

Equipo del Club Juventud Obrera de Puno de destacada actuación en esa localidad

PIURA

EL FUTBOL EN SULLANA

Ayer se verificaron en Sullana los siguientes encuentros de fútbol:

Segunda división. Nacional vs. Chávez; venció el último por un goal contra ninguno.

Primera división. Nacional vs. Chalaco; venció el primero por tres tantos contra ninguno.

Para señalar los encuentros del viernes 15 y domingo 17, el subdelegado del Comité Nacional Olímpico, que tiene ahora la presidencia de la Liga, ha convocado a sesión para mañana.

El Club Sport Alianza ha invitado al Strong Boys de Lagunitas para que juegue el domingo próximo en Sullana con el combinado Chávez-Alianza.

(De "El Tiempo" de Piura del 11 de agosto de 1930).

EL LIBERTAD VENCIO AL SPORTING CLUB Y EL MONTERO AL REGIMIENTO

. El Club Sport Libertad dió una sorpresa a los espectadores de los encuentros de fútbol de ayer. Se impuso sobre el Sporting Club, el equipo que mejor juega fútbol en la segun da división, al que venció por el elevado score de cinco goals contra dos. Siemp;re el Libertad se ha crecido frente a los mejores equipos. Recordamos que en 1928 el campeón de esa época Atlético Grau, perdió sólo con el Libertad, el cual, por otra parte, se señaló aquel año este único triunfo. Ayer, sin dejar de jugar con el acierto de siempre, el Sporting se vió arrollado por su adversario, que desarrolló un juego de notable entendimiento y coordinación, notablemente mejor que en otros encuentros.

El primer medio tiempo terminó con empate de dos goals, colocando tres más el Libertad en el segundo.

Actuó como árbitro don Darío Guevara.

A continuación se verificó el encuentro del Montero con el Regimiento.

En el primer medio tiempo el juego estuvo equilibrado, no obstante la poca disposición para actuar que tenía uno de los jugadores del Regimiento. El Montero puso el primer goal debido a un tiro sesgado de López, que pasó a la red entre las manos del portero. El segundo goal lo puso también el Montero en un corner aprovechado por el inter izquierdo ganando en seguida el Regimiento un goal, pues su ala izquierda avanza y burla al defensa Núñez, centrando frente al arco, poniendo la bola a los pies del inter derecho, que vacila para disparar, haciéndolo el extremo que la anidó. Así terminó el primer medio tiempo.

En el segundo, el Montero se impuso, llegando a colocar tres goals más, contra otro del Regimiento, no habiendo tenido el partido gran interés, pues en el segundo medio tiempo el juego estuvo pesado.

El score fué cinco goals del Montero contra dos del Regimiento.

Arbitró don Tulio Zapata.

(De "El Tiempo de Piura).

PIURA

LOS ENCUENTROS DE FUTBOL DE AYER

EL ALIANZA VENCIO AL FEIJO Y EL GRAU AL SPORT PIURA

Ayer se reanudaron los encuentros de foot ball del campeonato de competencia.

De segunda división jugaron el Alianza de la localidad y el Feijó de Catacaos, venciendo el primero por el score de tres a cero.

El Alianza, desde hace varias semanas, va destacándose; parece que sus jugadores reaccionan y vuelven por sus antiguos pasos, haciendo reconquistar a su equipo el puesto que ocupaba entre su categoría el año de su iniciación.

En el encuentro de primera división jugaron el Sport Piura con el Atlético Grau, bajo la dirección de don M. Zubiate.

El encuentro no tuvo las fases del interés y sensación ofrecidas por los mismos equipos en otros partidos. Dieron la impresión de cuadros cansados, con uno que otro jugador sobresaliente. En el Grau Bregante y Ubillús defendiendo y Saucedo y Núñez atacando; y en el Sport Piura, Coronado y Farfán en la defensa, habiendo estado este último muy feliz en sus múltiples intervenciones, que las hizo lucida y acertadamente. En la línea media Bermejo estuvo activísimo.

En el primer medio tiempo el Piura obtuvo un goal por penaltykick con que fué castigado un hand del medio Castro, con cuyo resultado terminó la primera parte del partido.

En el segundo medio tiempo no obstante luchar con viento en contra, el Grau se esfuerza y lleva varios avances al arco del Piura, al que pone en inminencia de caer, arrancando aplausos el portero en dos intervenciones, en que salvó su arco de tiros dificilísimos, hasta que en una salida que hizo se le escapó la bola, tomándola uno de los atacantes que la dirigió a la red; pero Alamo que había reemplazado al guardavalla, repelió el tiro con un fuerte puñetazo, incurriendo en penal. Verificado el tiro, More empató.

El Grau cobra mayores bríos e intensifica el ataque. El Piura también hace sus avances hasta que en uno de ellos Bregante sale al encuentro de Cheto que quería llegar al arco cabreando; lo despoja de la bola, pisándola, y cae Cheto; entonces éste, que ya había hecho pública su preparación para Bregante en anterior avance, lo atacó a puñadas. El árbitro cometió el error de expulsar a los dos jugadores, continuando así el partido.

En el último minuto, una magnífica centrada de Núñez, insider izquierdo, es recibida por el delantero centro Carlos Alberto León, que con la cabeza bate la valla del Sport Piura, marcando el goal del triunfo del Grau.

(De "El Tiempo" de Piura).

EL DEPORTE EN BARRANCA

Barranca, bella y progresista villa, posee un hermoso campo deportivo de foot-ball; basket-ball y también una cancha de volley-ball creada últimamente por el entusiasmo y afición de este deporte femenino.

Entre sus muchas instituciones deportistas figuran en primera línea: el "José Olaya", "Sport Arica", "Asociación Deportiva", contando todos ellos con tres equipos perfectamente disciplinados. Esto con respecto al foot-ball. Pues bien recientemente se han creado dos equipos de volley-ball cuya actuación cada día va haciéndose más efectiva debido al entusiasmo que reina entre las bravas chiquillas que los componen y ojalá sigan así para poder enfrentarse a los demás equipos de los valles vecinos. Los equipos hasta ahora creados son "Las colegialas" compuesto por las jugadoras siguientes: Rosa Victoria Canales (capitana); Magdalena Canales, Isabel Panana, Haydée Benavides, Eva Salinas, y, Elena Dávila y como socias fundadoras figuran la señorita Carmela Canales y la señorita Delia Wu. El otro equipo "El Femenil" está integrado por las siguientes: Margarita Dávila, (capitana); Beatriz Dávila R., Mercedes Paredes, Lidia Carrión, María Díaz, y, Victoria Salinas. Su primera presentación la hicieron el 29 de julio habiéndose desde el primer momento notado el alto entusiasmo que tienen las bellas y gentiles pollitas barranquinas por este deporte. Entre los dos cuadros anteriormente mencionados sobresalen en su juego la señorita Rosa V. Canales, Eva Salinas e Isabel Panana por el de "Las Colegialas" y Mercedes Paredes, María Díaz y Lidia Carrión por el "Femenil".

Desde la capital las diferentes instituciones compuestas por elementos barranquinos han enviado oficios de felicitación a las instituciones antes mencionadas y entre ellas figuran "La Asociación Estudiantil Barranquina"; cuyos oficios han sido firmados respectivamente por los señores J. M. Paz C., M. Torres R., J. Gamarra R., V. Bustamante L., de los cuales las chicas se encuentran muy complacidas.

El Corresponsal.

HUACHO

INSTALACION DEL "COMITE DE FOOT-BALL DE SANTA MARIA Y HUALMAY"

UN ACUERDO DE LA FEDERACION PERUANA DE FOOT-BALL

. Como se verá por los documentos que insertamos a continuación, los distritos de la campiña cuentan ya, con autoridad deportiva legalmente constituída, lo que representa un hecho de verdadera trascendencia para nuestro foot-ball que ya principiaba a agonizar por la falta de estímulo y verdadero control deportivo. Esperamos que el nuevo Comité constituído por personas capacitadas y entusiastas procure por todos los medios a su alcance el progreso y engrandecimiento deportivo de nuestros distritos. En esa labor nos encontrará siempre dispuestos a ayudarlos y secundarlos.

La Federación Peruana de Foot-Bal en su última sesión acordó que las delegaciones de foot ball (entre ellas la de Chancay) contribuyan con el 20 por ciento de sus entradas para formar el fondo destinado al segundo Campeonato Nacional.

A este respecto, tenemos que insinuar la conveniencia de que nuestro Comité Provincial tome también desde ahora las medidas necesarias para arbitrarse fondos que sirvan para el envío de nuestro equipo representativo.

Creemos que estando de por medio el prestigio deportivo de la Provincia todos están en la obligación moral de prestar su concurso y en este caso las instituciones oficiales, son las más obligadas a ello.

Para el efecto conceptuamos conveniente que los Concejos, en acto de verdadera contribución al deporte, se desprendan del porcentaje que le corresponde como impuesto a los espectáculos.

En nuestra modesta manera de pensar, el dinero que producen los espectáculos de foot ball, deben emplearse única y exclusivamente en beneficiar ese deporte y la Federación Peruana debía gestionar el jarlo a la filantropía de los miembros sentido de que los Comités de Foot Ball fueran las únicas entidades que percibieran porcentajes por espectáculos de foot ball, ya que el 5 por ciento que les corresponde es una suma completamente exigua que ni siquiera alcanza para las necesidades más premiosas. Con esa pequeña renta los Comités están cohibidos para desplegar una verdadera labor en pro vecho del deporte y todo hay que deque forman los citados Comités. Por estas razones, la actitud de nuestro Concejo Provincial si se desprendiera de los porcentajes futbolísticos, sería de todo punto encomiable y digna de precedentes.

Organo independente subvencionado por todas y cada una de las entidades dirigentes.

EL OLIMPICO

SEMANARIO DEPORTIVO

Sale cada vez que sale el "SPORT GRAFICO", para hacerle la competencia, para pisarle el poncho.

Director: Pitigrilli. Lima, 30 de Agosto de 1930. PRECIO: 10 CENTAVOS No. 110

LAS CUENTAS CLARAS Y EL CHOCOLATE ESPESO

Ha llegado la hora de ajustar cuentas, lo que muchos creen solo deben hacerlo en el otro mundo. No señores, aquí se pagan las hechas y por hacer y a cada cual le llega su Waterloo.

A nosotros nos cayó la quincha, por seguir una norma de honradez y rectitud en el deporte, sin habernos metido nunca en política.

Parecía que se había decretado que la honradez era un mito en el Perú, y que todos debían optar entre sucumbir o bailar al son que le tocaban; esto es entrar en combinas, que, por lo que hace al deporte, consistían en aceptar las subvenciones de las entidades dirigentes para aplaudir todo lo que hicieran, callando lo malo.

Nuestro semanario fué clausurado por eso, porque decía la verdad honradamente, nada más que en el deporte, porque fuera de él, había antes que preparar los huesos para resistir el frío de la isla Taquila.

El hecho fué vergonzoso: clausurar un semanario que se ocupaba únicamente de los deportes, fiscalizando las finanzas, era el colmo, pero nada debía admirar en la época en que vivíamos, época que podría llamarse de la Flexibilidad de la Columna Vertebral, la que en lugar de ser vertical se iba poniendo horizontal en muchos paniaguados.

Ni al Zar de las Rusias se le ocurrió nunca inmiscuirse en los deportes, y menos clausurar un periódico de esa índole.

Sin embargo, en el Perú, se hizo por el dictador Leguía que tuvo que hacer hasta con la vida privada de los hombres. Se placía en humillar y hacer daño, y ante esa vorágine, no escapamos ni siquiera nosotros.

Solo así se explicaba la clausura, pero la razón de ser fué el que tuviera manos libres en el manejo del deporte su hijo político don Alfredo Larrañaga, y como nosotros aclarábamos las cuentas, fiscalizando la inversión del dinero, resultábamos un obstáculo para el éxito de los planes financieros.

Pero aquí estamos de nuevo en la palestra, solo con las barbas crecidas como los políticos salidos del Frontón, recibidos en brazos de nuestros hijos TOROS Y DEPORTES Y EL SPORT que nos reemplazaron, capeando el temporal.

Y aquí estamos con furia que no heredaron nuestros hijos, para pedir rendición de cuentas a don Alfredo Proyectos.

Hay que ver cómo andan esas cuentecitas del Comité porque sabemos de muchos chanchuyos cometidos por el dictador del deporte.

LA RESURRECCION DE LAZARO

Por combatir los errores,
con la más sana intención,
once meses entre rejas
ha estado este varón..

Con alegría reciben
sus hijos su libertad;
y él les promete como antes
hablar claro la verdad.

Si en el manejo de las rentas públicas debe haber honradez y ese es el programa del nuevo gobierno, con mayor razón debe ser en el deporte, el cual se haya en el Perú en mal caballo, por la eterna falta de dinero, a pesar de las ingentes cantidades con que el público coopera a su desarrollo.

¿En qué ha invertido don Alfredo Proyectos y Larrañaga los 48,160 soles que le dió la municipalidad, los 12,000 soles que le adeuda al constructor de la pista de ceniza y que aparecieron como pagados, la subvención del gobierno para el campeonato suramericano de 1929, los ingresos de los dos partidos realizados por el equipo mejicano en Lima, y muchas otras cositas que saltarán como lisa luego que se examinen las cuentas del Comité Nacional de Deportes?

Decíase que la alta posición de don Alfredo Proyectos era una garantía de honradez. Nosotros también lo creímos al principio, porque no le supusimos necesitado de pesetas, pero vamos al grano, al examen de cuentas para ver si esa honradez es efectiva.

El dinero que dió la municipalidad al Comité por los baños del Pellejo, fué con destino a la construcción de una piscina en el Estadio Nacional.

¿Se ha construído? ¿En qué sitio está?

No la hemos visto nunca, pero pudiera ser que nos hubiéramos distraido, pero queremos verla.

¿Quién fué el empresario de la jira del equipo mejicano a Lima, y cuánto ha producido ese negocio que no tiene derecho a realizar nadie en su propio beneficio aprovechando del puesto de dirigente?

Sumando tenemos: 48,000 soles por una parte, 12,000 por la otra y 15,000 que salieron por la prefectura para el viaje de nuestro seleccionado a Bunos Aires, y otros que, calculando a ojo de buen cubero calculamos en CIEN MIL SOLES, cuya inversión debe ser completamente aclarada y justificada, y caso de no ser así que responda al auto y el stud don "Braulio".

Cuentas claras y el chocolate espeso.

Así semos nosotros, cuando podemos hablar claro.

Lo que se dice

. Que las sensacionales revelaciones de SPORT GRAFICO sobre los desfalcos en el deporte, exigen amplios esclarecimientos y la condena de los culpables.

Que no se explica en qué se pueden haber gastado más de 40.000 soles para la concurrencia del Perú al campeonato mundial, habiendo los gastos de pasajes, estadía y viáticos a los jugadores corrido por cuenta del Uruguay.

Que tampoco se puede explicar en qué se han gastado los 48,160 soles que entregó la Municipalidad de Lima al Comité Nacional de Deportes por los baños del Pellejo.

Que del mismo modo no se explica por qué no se ha pagado el costo de la pista de ceniza del Estadio Nacional, después que en el balance del Comité Nacional de Deportes, apareció cancelada, debiéndosele 12 mil soles al constructor, señor Lázaro Costa.

Que sin exagerar puede calcularse en más de CIEN MIL soles la suma que se ha echado al bolsillo don Alfredo Larrañaga y Proyectos, la que debe devolver al deporte que la necesita.

Que para que estos hechos no fueran conocidos del público fué que el gobierno anterior clausuró SPORT GRAFICO, semanario deportivo que jamás se ocupó de política.

Que es necesario también establecer severa sanción al respecto para evitar que se huaripampeen descaradamente los dineros del deporte.

Que el stud de caballos, el automóvil y cuanto se compruebe sea de propiedad de Alfredo Larrañaga, debe ser expropiado, a fin de devolver al deporte la plata que le ha sido usurpada por él.

Que no hay razón para que el Comité Nacional de Deportes cobre el 20 por ciento por el alquiler de un campo que no es suyo sino del Estado, como el Estadio Nacional.

Que a pesar de las ingentes sumas de dinero percibidas por el Comité Nacional de Deportes, los empleados de esa entidad están impagos de sus haberes.

Que en el público aficionado tiene que producir indignación el saber la forma cómo ha sido birlado el dinero con que contribuyó para el fomento de los deportes en el país.

Que hay mucho por averiguar en orden a la distribución de los fondos del deporte, de lo que se deducirá que Larrañaga ha huaripampeado más de cien mil soles.

Que SPORT GRAFICO hará nuevas y sensacionales revelaciones al respecto en sus próximas ediciones, con datos que está recolectando.

Que no puede haber sido más odiosa la dictadura ejercida en el deporte por don Alfredo Proyectos, Larrañaga y Chumacera, con la única mira de apoderarse de los dineros producidos por esta actividad.

Que se impone una renovación en las instituciones dirigentes del deporte, alejando a los malos elementos impuestos por don Alfredo Proyectos.

Que en este caso se encuentra la de basket ball, por ejemplo.

Que las actividades del fútbol se reiniciarán el domingo 7 del próximo mes.

Que se habla de la posibilidad de un match entre los equipos del Alianza Lima y la Universidad, con el carácter de amistoso.

Que se impone el match del Aurora de Arequipa con el seleccionado que jugó con el team del Uruguay.

Que el resultado de los encuentros realizados en Lima por el seleccionado de México con los jugadores que tomaron parte en el campeonato mundial, ha dejado ampliamente comprobado que no existe tal progreso del fútbol peruano, para parangonarlo con el argentino.

Que por lo misno es necesario propender a conseguirlo en forma efectiva, a base de verdad.

Que antiguos y conocidos dirigentes del fútbol han comenzado a moverse para volver a la Federación, donde tanto daño hicieron a este deporte.

Que es necesario que a las federaciones deportivas vaya gente entusiasta y que quieran trabajar por el resurgimiento y adelanto del deporte nacional.

Que en este sentido no ha habido mejor Federación de Foot Ball que la que presidió el doctor Basadre,

por su honradez, actividad, y altivez al enfrentarse al dictador, diciéndole parte de las verdades que se podía expresar públicamente por entonces.

Que la tribuna de segunda que se está comenzando a construir en el Estadio Nacional, es a base más de tierra que de cemento armado, por economía para el bolsillo de don Alfredo Proyectos, y que dicha obra debe ser revisada por un ingeniero antes de continuar adelante.

Que las dimensiones del ring de box comenzado a construir en el Estadio Nacional, son insignificantemente ridículas, siendo necesario construir uno más amplio.

Que el campeonato nacional de futbol es de necesidad impostergable y que la afición lo reclama insistentemente.

Que el payaso ya no ríe.

Frases célebres

Me caí de la maroma y se derrumbaron todos mis proyectos.
Alfredo Proyectos Larrañaga y Chumacera.

Quien a cuchillo mata a cuchillo muere.— E. Batistta.

De lejos se ven más mejor los toros.— Rufino Chumviray.

Todo lo que ha sucedido lo había yo previsto.— Jorge Bonifaz Oliva.

Como yo soy el sacristán del Comité Nacional de Deportes, no me importa el cambio de cura.— Víctor Eguiguren y Pilatos.

Todo marcha como sobre rieles, pero yo prefiero volar.— Guillermo Forero, exdirector de "La Prensa".

Consideré que los mejicanos eran pescaditos, pero en la cancha resultaron tiburones. — Galindo.

El combinado chalaco hubiera dado cuenta fácilmente de la selección mejicana, extrañándome, por lo mismo, que no se le haya considerado como el equipo llamado a defender nuestro prestigio deportivo.— Claudio Martínez.

La vistosidad y belleza del fútbol debe ser la principal y única característica de este deporte, tal como lo juega el Alianza Lima.— Juan Bromley.

Estamos esperando que nos llamen de Lima para ratificar nuestro triunfo sobre el Alianza.— Club Aurora.

El fútbol requiere para su progreso mártires.— Doctore Ciamarra.

Después del triunfo del Alianza Lima y el empate ajustado de la Universidad frente a la selección mejicana, me ratifico en mi creencia de que la color se impone. — Alberto Benites.

AVISOS ECONOMICOS

GRATIFICACION se ofrece una y muy buena a quien dé razón del paradero de don Alfredo Proyectos y Larrañaga, desaparecido de Lima desde el lunes 25 del presente, pues se le necesita en el Comité Nacional de Deportes para que indique dónde está la filfa.

Dirigirse a SPORT GRAFICO.

SE REMATA el stud de caballos "Don Braulio", de propiedad del expresidente del Comité Nacional de Deportes, por motivo de obligado viaje al extranjero.

Para tratar, dirigirse a Pedro de Ugarriza. Calle de Vagancia, No. contra la esquina.

SE ENSEÑA el arte de acomodarse cambiando de opinión en pocas horas. Dirigirse a "La Crónica", "La Prensa", "El Tiempo" y "El Mundo".

EL DINERO EN PALOMAS

Don Alfredito Proyectos,
el ex-Dictador sin corte,
manejó mucho dinero
procedente del deporte.

Más las sumas recaudadas
no se sabe en qué ha invertido,
pues tribunas, ring, piscina,
ninguna se ha construído.

EL CONGRESO DE REDACTORES DEPORTIVOS

REINCORPORACION DE LOS REPRESENTANTES DE "SPORT GRAFICO" Y "EL OLIMPICO".—SE DISUELVE EL CONGRESO A CAPAZOS, SIENDO CALIFICADOS DE CAMALIONES SUS REPRESENTANTES

SESION DEL JUEVES 28 DE AGOSTO DE 1930

(Presidencia del señor Carlos Gamarra)

Con el quorum reglamentario se abrió la sesión a las 6 y 30 p.m. dándose lectura al despacho que fue debidamente tramitado.

El señor Presidente: Señores representantes: El momento por el que la nación atraviesa es solemne. Ha terminado la dictadura en el país, y el deporte también se ha beneficiado, porque como saben los señores representantes, también la prensa deportiva estaba amordazada.

A pesar de estar en receso este congreso, me he permitido convocar a una asamblea extraordinaria para rendir homenaje de admiración y simpatía a nuestros colegas SPORT GRAFICO y EL OLIMPICO que se hallan presentes en la sala. (Aplausos).

SPORT GRAFICO.— Pido la palabra, señor presidente. (Grandes aplausos) en la barra y en los bancos de los señores representantes.

El señor PRESIDENTE.— Puede hablar el representante de SPORT GRAFICO.

SPORT GRAFICO.— Señor Presidente, señores representantes.

Sólo por cortesía agradezco el aplauso que me han tributado mis colegas, pero mi opinión es que este congreso debe desaparecer por ser de lacayos.

(Gran sensación).

"EL MUNDO".— Yo protesto de esa frase un poco hiriente, y pido a la presidencia que la haga retirar.

SPORT GRAFICO.— Usted se calla. No merece levantar la voz en este momento, porque quien no tiene opinión definida y la cambia según las circunstancias, no merece sino desprecio.

"La Crónica".— Yo protesto señor presidente de la ingratitud del colega, después de que hemos venido para aplaudirlo.

SPORT GRAFICO.— Ingratitud dice el colega de "La Crónica", y yo pregunto ¿qué periódico de Lima dijo una palabra sobre mi clausura? (Nadie contesta).

EL COMERCIO.— Sabe el colega que no se podía hablar, y por lo demás "El Comercio" no ha cambiado de color.

SPORT GRAFICO.—Efecitvamente si alguna excepción debo hacer es la del decano por haberse mantenido con dignidad.

EL COMERCIO.— Muchas gracias colega. Alguna vez ha tenido usted algo bueno que decir del decano.

SPORT GRAFICO.— No se alegre mucho porque eso no le toca a usted, sino a los directores. La sección de deportes sigue tan mal como antes, y espero que se componga, porque ahora ya no tiene el pretexto de que no se puede hablar.

Deseo saber la razón de la ausencia del representante de "La Prensa".

"El Tiempo". Ha volado señor.

SPORT GRAFICO.— ¡Aha.....! Tenía algo que decirle, por haber escrito un artículo aplaudiendo la clausura de SPORT GRAFICO, pero si voló, que le sople buen viento.

Lo que me extraña es que no haya hecho por ferrocarril, después de haber dicho que "Todo marchaba como sobre rieles", creyendo que la mamadera no se iba a acabar nunca.

Yo pido que el congreso sea disuelto, porque no ha desempeñado ninguna misión en beneficio del deporte.

El señor PRESIDENTE.— Voy a consultar el pedido.

EL MUNDO.— Me parece que mejor es que nos vayamos porque la cosa está que arde.

EL OLIMPICO.— No es cuestión de irse sino de rendir cuentas de sus actos. Hay que comenzar por el presidente del Comité Nacional de Deportes, quien debe dar explicación documentada de la forma cómo ha invertido más de cien mil soles que entraron por su mano y salieron por su bolsillo.

VARIEDADES.—Eso es muy grave, señor presidente, y creo que para hacer cargos de esa naturaleza hay que tener pruebas.

EL OLIMPICO. — Veo que al colega todavía le dura el miedo. Ahora no hay nada grave, sino que cada cual debe probar el origen del dinero que tiene. Ha llegado el momento de ajustar cuentas. Así por ejemplo necesitamos saber en qué ha invertido don Alfredo Proyectos algunas gruesas sumas que ha percibido el Comité Nacional de Deportes.

El señor PRESIDENTE.— Si a mi me paran de cabeza, no me cae ningún cobre.

SPORT GRAFICO.— Insisto en mi pedido de que se renueve el personal del Congreso, y que no se acepten más camaleones que cambian de color en 24 horas, diciendo que es malo hoy lo que ayer dijeron que era lo mejor del mundo, y que es bueno lo que antes estimaron malo.

LA CRONICA.— ¿Y qué se podía hacer ante el imperio de la fuerza?

SPORT GRAFICO.—Callarse, pero no adular al verdugo, tal como lo ha hecho "El Comercio", en forma que merece mi aplauso, pero eso de adular para sacar ventajas mientras dura la mamadera, no es moral.

Hay que sostener principios y no bailar al són que le tocan.

EL COMERCIO.— Tiene razón SPORT GRAFICO, y dejo constancia de que sus hijos TOROS Y DEPORTES y EL SPORT jamás aplaudieron al dictador del deporte.

SPORT GRAFICO.— Bueno, se disuelve el congreso, o traigo mi gente y los echo.

El señor PRESIDENTE.— Un momento de calma. No hay que precipitarse, y cogiendo su sombrero abandona la sala, siendo seguido por los demás colegas.

La barra prorrumpe en estruendosas aclamaciones, gritando en coro: se van los camaleones.

En esta forma terminó la sesión del Congreso de Redactores Deportivos.

NOS OLVIDABAMOS

Decir que no solamente fue clausurado nuestro semanario SPORT GRAFICO, sino que a cambio de la no deportación de su director, se le impuso una multa de mil soles, que no sabemos para quien iban a ser: si para el prefecto o para Larrañaga, pero se le respondió que nones, pues plata no había sino apenas para el come.

OTRO MASCAPUCHO

Don Pancho Garvizo es de aquellos dirigentes, que ponen toda su vida en el éxito de su club. El no se contenta como otros con que su nombre figure, sino que anhela triunfos y para conseguirlos, se desvive con sus muchachos cuidándolos como a niñas bonitas. Solo que éstos no siempre responden a sus expectativas y en vez de los campos de entrenamiento prefieren los lugares de diversión, con gran desesperación del ilustre Presidente. Y es que tiene encima una grave responsabilidad. Fracasado Claudio y como consecuencia de su política suicida en baja irreparable el fútbol chalaco, que fué siempre el orgullo de los porteños, a él le toca defender en otros deportes el prestigio del puerto. Ya lo consiguió en water polo y ahora procura hacer cosa igual en el basket ball.

Por eso, el compromiso del domingo, en el que delante de un público numeroso, le tocaba al Longo dirimir superioridades con el primer equipo del Flecha, don Pancho tomó el compromiso en serio y fué a la cancha convencido de su triunfo. Pero los del Flecha también querían lucirse y desde el primer momento emprendieron una fuerte ofensiva, que muy pronto dió al traste con las ilusiones de don Garvizo. Fué entonces q' se pudo apreciarse con más claridad sus nervios. El que siempre está pronto a reclamar por cualquier detalle, no podía hacerlo en esta oportunidad y esto aumentaba su desesperación.

Prendió un cigarro dió dos pitadas y sin darse cuenta se metió a la boca el resto. Un basket de los contrarios dió motivo para encender otro cigarro con el que se repitió la misma operación y así, sucesivamente, en el trascurso de los 40 minutos, don Pancho había prendido y se había tragado una docena de nacionales.

Coincidencia o escuela? No lo sabemos. Pero el hecho es que don Pancho, al igual de su paisano Jesucristo, también se traga los puchos.

NOTICIAS PARA EL AÑO 1950

LO QUE VA DE AYER A HOY

Don Alfredo Proyectos y Larrañaga ingresa a la redacción de SPORT GRAFICO

. Después de reiteradas solicitaciones y muchos ruegos hemos aceptado a don Alfredo Proyectos y Larrañaga como miembro del personal de la redacción de nuestro semanario.

Allá en el año de 1929, cuando don Alfredo desempeñaba el cargo de presidente del Comité Nacional de Deportes, consiguió de su padre político, que ejercía la presidencia de la república con el carácter de dictador, que se clausurara "Sport Gráfico."

Como consecuencia del derrocamiento de la dictadura por el teniente coronel Sánchez Cerro, llamado "El Hombre Macho", don Alfredo Proyectos fué despojado de todo el dinero que se huaripampeó del deporte, emprendiendo viaje al extranjero.

Ha regresado en la más absoluta pobreza, perdiendo hasta los andares galanos que se gastaba.

Como deportistas que somos no le hemos guardado rencor, después que le dijimos cuatro verdades. Esa es la razón por la cual hemos hecho la obra de caridad de darle ocupación para que se gane los garbanzos.

Vino con lloriqueos y satisfacciones, pero no le permitimos el llanto.

Así es la vida. Por eso no es bueno hacerle mal a nadie injustamente, porque los tiempos "cambean". Y de ahí viene el refrán que dice: "No hagas mal que esperes bien."

LAS CUENTAS CLARAS

El último balance presentado por la Asociación Deportiva Peruana de Deportes, llamada anteriormente Comité Olímpico y después Comité Nacional de Deportes, ha arrojado un superávit de 100.000 soles durante el año pasado. Con este dinero se va a construir mayor número de campos deportivos en el país, y también a atender a la contratación de entrenadores.

En el público aficionado ha desaparecido la desconfianza que existía antes, respecto a la aplicación de los dineros del deporte. Se había generalizado el concepto de que dicho dinero se esfumaba, no se sabía cómo, lo que se ha comprobado ahora en forma harto elocuente.

Se recuerda que nunca había un centavo para nada, a pesar de que ingresaban a las arcas de la institución dirigente millares de rúcanos en cada espectáculo.

LOS ETERNOS RIVALES

En el Estadio Arequipa, conocido antes con el nombre de Hipódromo de Santa Beatriz, en el que se realizaban carreras de caballos, espectáculo hoy desaparecido, se realizó ayer el partido anual de fútbol entre los poderosos equipos Sport Boys del Callao e Independiente de Chosica, ante más de ochenta mil espectadores.

El partido fué emocionante, provocando gran entusiasmo en el público. La rapidez empleada en el juego por los contendores, hacía pensar a muchos que antes nuestros jugadores parecían tortugas por su lentitud.

El sensacional match terminó sin que se abriera el score, demostrándose el equilibrio de fuerzas. Parece que por mucho tiempo no será posible definir la superioridad de ninguno de estos dos equipos, porque de año en año han venido ganándose mutuamente, hasta empatar en el match de ayer.

XX Setiembre 104, 1a. Cuadra

VISITE
"LA SORPRESA"

¿QUIERE UD. COMER BUENOS PICANTES, CHUPE CRIOLLOS TIPICOS, LIMEÑOS?
Acreditado establecimiento moderno, culto, ordenado. Comedores para familias. Ambiente agradable
MUSICA: GRAN PIANOLA
Todos los días almuerzo y picantes
RICA CHICHA

Sábados, Domingos y feriados:
PLATOS EXTRAS

Se preparan banquetes
Precios económicos

Escena del match entre Cuzco y Puno realizado recientemente, que corresponde al momento en que los capitanes se estrechan la mano. (Colaboración enviada por correo)

COMO ANILLO AL DEDO

Hay críticos—decía en días pasados un diario local—que no pudiendo censurar a los jugadores nacionales cuando triunfan, tratan de opacar el mérito de los contrarios. Y poniéndose serio agregaba en tono grave: y este es un antinacionalismo que no puede tolerarse. Como aquí nadie critica, la indirecta era para nosotros y vamos a contestarla, trascribiendo un artículo del diario argentino "Crítica", para que vea el público que igual temperamento siguen otros críticos nacionalistas, cosa que parece ignorar nuestro presunto detractor. Como verá el lector, el caso es exactamente igual al ocurrido aquí con el equipo mejicano.

Se refiere el artículo al encuentro amistoso que se realizó en Buenos Aires entre un combinado argentino y el seleccionado yugoeslavo. Dice así:

EL JUEGO DESARROLLADO

"No recibió como de costumbre al cuadro argentino el público asistente de ayer; quizá la designación de alguno de sus componentes no contase con las simpatías de los aficionados, pero nunca fué recibido tan fríamente un team representativo en una cancha de Buenos Aires.

Desde la iniciación del juego, el público se inclinó del lado de los visitantes, y no faltó en algunas ocasiones hasta voces de aliento para sus hombres, estimulando así a sus delanteros en muchos de sus avances, a pesar de no haber llegado a entusiasmar la calidad de su juego, por sus características un tanto primitivas.

A pesar de haberse clasificado para la semifinal del campeonato mundial, no vemos a este conjunto la suficiente calidad como para medirse con éxito frente a equipos sudamericanos, y solamente el hecho de la ausencia de los cuadros más fuertes de Europa, es lo que le ha permitido tener a nuestros visitantes una actuación tan destacada en el último torneo.

El encuentro de ayer fué reñidamente disputado pero **carente de tecnicismo**, pues los hombres del bando local como los del visitante sólo dieron brillo a la lucha en diversos pasajes debido a la forma entusiasta como se desempeñaron.

FUE LOGICO EL TRIUNFO

Más positivos los hombres del quinteto delantero local lograron obtener un buen triunfo, con lo cual ha quedado puesto de manifiesto una vez más que el esfuerzo que realizan nuestros jugadores de menor cartel frente a los conjuntos calificados del extranjero, resulta más productivo que el tecnicismo de nuestros cracks.

Como ocurrió frente al Motherwell, Hakoah ayer un conjunto improvisado supo imponerse ante un adversario que se clasificara semifinalista en el torneo mundial."

Y estas críticas se hacían tratándose de un equipo semifinalista del Campeonato Mundial y no de un modesto concursante como el mejicano.

COSAS QUE MAS LLAMAN LA ATENCION

. La sensacional y aparatosa caída del dictador de los deportes, don Alfredo Proyectos, Larrañaga y Chupa Aceite.

Que no se haya publicado los balances del Comité Nacional de Deportes dando cuenta de la inversión del dinero que ha cobrado.

Que no se sepa en qué ha invertido el Comité Nacional de Deportes la suma de 48.160 soles que le entregó la Municipalidad de Lima por los baños del Pellejo, donde se construirá un policlínico.

Que a pesar de haber aparecido como cancelada la pista de ceniza que se construyó en 1928 en el Estadio Nacional, todavía se debe al constructor don Lázaro Costa, la suma de 12.000 soles, a quien don Alfredo Proyectos, amenazó con enviar lo al Frontón si pretendía cobrarle.

Que no se haya publicado los balances de los partidos de fútbol de la temporada internacional del equipo mexicano en Lima.

Que no esté aclarada la inversión de CIEN MIL SOLES en que puede calcularse las sumas ingresadas a la caja del Comité Nacional de Deportes.

El abandono en que se halla la construcción de la tribuna de segunda del Estadio Nacional, por falta de dinero.

Que todas las obras del Estadio Nacional hayan quedado en proyectos, no habiéndose realizado ninguna.

Que no se haya considerado a don Alfredo Proyectos y Larrañaga entre los políticos que deben rendir cuentas de sus actos, quien es necesario que explique la inversión que ha dado a los dineros del deporte que ha manejado sin que nadie lo controle.

Que siendo don Alfredo Proyectos, un ocioso y un calapitrinche haya sacado dinero para comprar un stud de caballos, un automóvil etc., de lo que debe tomársele cuenta.

DEFUNCIONES

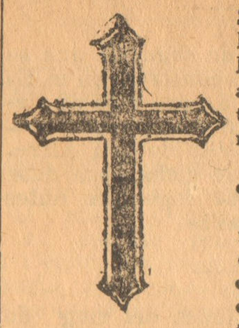

SPORT GRAFICO, EL OLIMPICO y la afición deportista en general tienen la satisfacción de anunciar la esperada y necesaria cadaverización del exdictador de los deportes.

DON ALFREDO PROYECTOS LARRAÑAGA y GALLINA

víctima del derrocamiento de la dictadura en el Perú, por sus malos manejos del dinero y el exceso de come a expensas del deporte, que le ha producido el vómito negro.

Ejerció en vida una repudiable dictadura en el deporte, sin preocuparse para nada de su adelanto, sino de su provecho personal, por lo que ha caído fulminado el castillo de naipes que se forjó, sin darse cuenta del adagio que dice: "No hay mal que dure cien años ni cuerpo que lo resista".

El cadáver del instinto será sepultado en el Estadio Nacional, ejerciendo el cargo de maestro de ceremonias el gran secretario vitalicio del Comité Nacional de Deportes, doctor Víctor Eguiguren y Pilatos, auxiliado por el domador de la víctima don Pedro de Ugarriza.

A las personas piadosas que asistan al sepelio se les obsequiará las letras con que el extinto pagaba las deudas del Comité Nacional de Deportes, poco menos que incobrables, puesto que el dinero de respaldo fue empleado en la compra del stud de caballos "Don Braulio" y en un automóvil, lo que debe ser puesto en público remate, aplicando el dinero que se obtenga a fines deportivos.

Muchos niños para un trompo cree nuestro dibujante Valencia que existen, comentando a lápiz las expectativas que ha despertado el asumir la dirección de los deportes

DE LA VIDA SEXUAL
Libro del Dr. Félix Anaya

En este libro se hace un interesante estudio de la cuestión sexual abordado con un criterio científico y social nuevo porque es un libro de avanzada: un libro de Verdad

De venta en todas las librerías.

PRECIO: DOS SOLES

REPORTAJE DE DOS YEMAS

NO MAS POLITICOS EN EL DEPORTE

. El deporte que es una actividad del músculo nada tiene que ver con la política. Sin embargo en el Perú, la dictadura que se había entronizado entre nosotros desde hace más de diez años, degeneró hasta en el deporte, dando cabida a los políticos que luego hacían valer su condición de tales para impedir que se les criticara.

En todo país democrático cuando una persona ve que es objeto de la crítica de la prensa, debe probar que es injustificada con razones. Si se le dice la verdad debe enmendarse o abandonar el cargo si la falta es grave, como lo sería los malos manejos de la filfa. Si entiende que se le ha ofendido debe arreglar el asunto personalmente, pero jamás hacer valer su condición de político para acallar la voz de la prensa, lo que no tiene nombre ni razón de ser si solo se trata del deporte.

De manera que los políticos no deben tener cabida en los deportes, y hay que echarlos afuera. Si quieren hacerse plataforma que hagan méritos en beneficio del país, pero no acogiéndose al deporte con ese fin.

No más políticas en el deporte. Nunca fuimos partidarios de que se inmiscuyeran en él, y menos ahora que se ha palpado todo el daño que hace su presencia.

UN DIALOGO HISTORICO

. El doctore Iginio Ciamarra, ex-presidente del Club Sport Tarapacá, estuvo de candidato a ser huésped del Frontón, en la forma más curiosa.

Se le ocurrió presentarse ante el ex-dictador de los deportes, don Alfredo Proyectos, Larrañacha y Gallina, y con la prosopopeya y las infulas que se gastaba ese gran señor, apenas lo vió en su oficina le dijo:

—¿Tiene usted valor de presentarse aquí?

El doctore Ciamarra como carnerite le responde:

E ma veniba a pedire perdone don Alfredo. No se violente. E ma digame lo que guste mentre no me toque a la madona.

—Todavía se atreve usted a venirme a hablar en italiano. Lo voy a mandar al Frontón.

Ante esta nueva amenaza del ex-dictador, se le agachó más, diciéndole. E ma signori Larrañaga estoy a sus pies.

Todo eso no fué sino una viveza del doctore Ciamarra que conocía el débil y la pantorrilla del ex-dictador, porque consiguió que le diera el pase para que jugara el Tarapacá en el Ecuador.

UN NOMBRE QUE DEBE DESAPARECER EN EL DEPORTE

Hasta en el deporte se había extendido un nombre que debe desaparecer.

Existen en toda la república numerosas instituciones que llevan un nombre que riñe con el deporte, que es caballerosidad, honradez y nobleza.

Ese nombre es del ex-dictador que gobernó el Perú, y como órgano deportista, estamos obligados a pedir a todas las instituciones que no lo sigan empleando.

No publicaremos ninguna información donde figure ese nombre.

Tómese nota de nuestra determinación.

TALLER FOTOGRAFICO
DE AVILES HERMANOS
Desarrollo e impresiones para aficionados en 6 horas
PRECIOS MODICOS
Bejarano 274 — Teléfono 3428

SENSACIONALES REVELACIONES DE "EL OLIMPICO" AL REASUMIR NUEVAMENTE SUS FUNCIONES SOBRE LA OBRA DE LA DICTADURA DEPORTIVA, LA CLAUSURA DEL "SPORT GRAFICO" Y LA ALTIVA RENUNCIA DE LA ANTERIOR FEDERACION DE FOOT BALL

Al reingresar "El Olímpico" a sus actividades de la crítica deportiva libre, lo hace con un reportaje hecho por el redactor de "Olim....picando" que lo sustituyó.

El público aficionado al deporte se va a informar de muchas cosas que antes no podía decirse en público, porque hasta en el deporte se hizo sentir la dictadura Leguía, encarnada en esta sana actividad del músculo por don Alfredo Proyectos (a) Gallina y Larrañaga.

LOS PECULADOS EN EL DEPORTE

—¿Díganos Olímpico cómo ha marchado el deporte, especialmente el futbol que es el que da más dinero, desde que le prohibieron que hablara?

—"El Olimpico".—Como nunca estuvo en el Perú ni en ninguna parte del mundo. Clausurar un semanario deportivo como SPORT GRAFICO de por sí dió la medida del abuso y de que se perseguía hacer con el deporte, un peculado vergonzoso, como en efecto se hizo.

SPORT GRAFICO fué el único órgano de publicidad a prueba de bomba, al que no se podía subvencionar, y que no tenía miedo al susto. Por eso don Alfredo Proyectos creyó que era necesario hacerlo callar por la fuerza para poder maniobrar a sus anchas, y lo hizo con alevosía, maldad y miedo, pues se le ocurrió, por lo que le habían contado de AMATEUR que era capaz de muchas cosas, y comenzó a ver visiones.

—¿Cómo es eso de las visiones?

—"El Olímpico"—Creyó, sin duda, que iba a sacar el semanario en alguna otra imprenta para decirle vela verde, y por eso no se limitó a mandar soplones a la imprenta donde se imprimía, sino a vigilar a Amateur para ver dónde iba y venía, y también a la familia por siaca. Como medio de estar tranquilo propuso su deportación, alegaba que agitaba a las masas y que tenía gran ascendiente sobre ellas, al extremo de que en cualquier momento podía convertir el periódico en político y echarle el público al gobierno, pero no faltó un amigo, que intercedió para que la medida no fuera tan radical, pero Larrañaga insistía en la deportación, e hizo llevar unos volantes que se repartieron en el Callao contra el Comité Nacional de Deportes, a los tres días de la clausura de SPORT GRAFICO, a los despachos de la prefectura de Lima y del dictador Leguía, diciendo que era obra de Amateur, pero el informe de la policía secreta era de que no había entrado a ninguna imprenta y el asunto quedó allí. Amateur envió una carta sobre el particular al señor Foción Mariátegui, poniéndole en conocimiento la nueva acechanza, la que no obtuvo respuesta, pero todo quedó en nada.

—¿Es posible que todo eso se haya hecho tratándose únicamente del deporte?

—"El Olímpico"—Como lo oyen ustedes. Todo eso ha sido efectivo y comprobable, pero el público lo ha ignorado y solo ahora podrá saberlo, en virtud del derrocamiento de la dictatura.

—¿Y la edición de SPORT GRAFICO que fué decomisada la pagó Larrañaga o alquien?

—"El Olímpico".—Ni medio. Al publicarse TOROS Y DEPORTES, Amateur hizo un arreglo con el señor Vásquez, propietario de la imprenta para perder a medias, habiendo ya cancelado la deuda hace pocos días con las pequeñas utilidades que ha dejado la publicación del semanario.

— De manera que se ha estado trabajando para pagar exclusivamente la edición decomisada?

—"El Olímpico".—No había otra cosa que hacer, a fin de sostener la bandera de combate, cueste lo que cueste. Sin embargo, muchos creen que es un gran negocio, sin saber lo que se ha sudado y las contrariedades sufridas.

El error más grande que se pudo cometer fué el de colocar al frente de la dirección de los deportes a un hombre con poder y sin talento, como don Alfredo Proyectos. Quiso manejar todo a su antojo y hacer su capricho.

Eso ocasionó la renuncia de la Federación presidida por el doctor Basadre, por no aceptar el papel de simples maniquíes.

Don Alfredo Proyectos buscó un pretexto para echarla a la calle, y los de la Federación tuvieron un gesto altivo al renunciar en forma que dejaron en ridículo a Larrañaga.

Se sintió un Leguía don Alfredo Proyectos en la dirección de los deportes, y para todo amenazaba con el Frontón. Lázaro Costa, constructor de la pista de ceniza del Estadio Nacional, fué amenazado con ir a veranear a la moderna Bastilla, si insistía en cobrar la suma de doce mil soles que se le quedó debiendo, pero que figuró en el balance del campeonato suramericano de atletismo como cancelada, lo mismo que al doctor Ciamarra por el asunto de la jira del Tarapacá.

Un fátuo, un hombre sin la menor capacidad, que hacía ostentación de poder, ese fué don Alfredo Proyectos, a quien debe comprenderse entre los políticos que deben rendir cuentas de sus actos.

El deporte produce dinero que debe ser empleado en fines del deporte mismo, y como don Alfredo Proyectos los ha manejado como le ha dado la gana, es necesario que se investigue su aplicación para que responda con su stud de caballos, su automóvil y propiedades de lo que aparezca desfalcado.

—Vemos que todo el tiempo que ha dejado usted de hablar le ha hecho crear muchas bilis; está usted envenenado.

"El Olímpico".—Si tengo un nudo en la garganta que tengo que deshacerlo soltando todo lo que tengo adentro. Hay algo más. A Larrañaga lo manejaba como quería un tipo q' no queremos mencionar, con quien mandó decir al director de SPORT GRAFICO q' le hacía salir el periódico en cualquier momento, pero a cambio de filfa sonante y contante. Era el adú de don Alfredo Proyectos, y bien podía ser un gancho para poner cupo a lo que creia un negocio. Pero se les contestó que nones; que no había para el cura y menos para el sacristán.

De modo que es necesario que se averigue al bolsillo de quién han ido a parar los doce mil soles que se adeuda al contratista de la pista de ceniza, señor Lázaro Costa, los once mil soles que salieron por el capacho del ministerio de gobierno; los 48,160 soles que entregó al Gomité la Municipalidad de Lima, por la renta de los baños de Pellejo y de otras combinas.

Ultimamente don Alfredo Proyectos hizo de empresario en la gíra de los mejicanos, aprovechando del mando, y debe reintegrar al deporte las utilidades que ese negocio le ha producido.

Hay que hacerle bomitar lo que ha comido, y con ese dinero se puede concluir la tribuna de segunda del Estado Nacional, que si no termina la dictadura iba a costar tanto dinero como si fuera de oro en lugar de cemento.

—Está usted hablando muy fuerte, y eso puede traerle malas consecuencias.

"El Olímpico".—No le temo a nadie, y en cuanto a la fuerza ya no se puede emplear para amordazar a la prensa, porque hemos entrado a un reinado de libertad, en el que cada cual tiene que bailar con su pañuelo. Ya no hay lloriqueos ante la autoridad, cosa propia de los niños que se quejan al papá, pero no de hombres.

Ahora si que vamos a hablar clarito y cantarle a cada cual la cartilla, sino marcha por el camino de la honradez y la corrección. Nada de chanchullos en el deporte.

Hay que leer los diarios y revistas extranjeras para darse cuenta de cómo se escribe sobre el deporte, llamando las cosas por su nombre. Es la única manera de que marche por camino recto, y de que el dinero no vaya al bolsillo de ningún vivo.

No hay más rebuscas en el futbol. Se acabaron para siempre.

Don Alfredo Proyectos, Larrañaga y Gallina ya no podrá disponer de la fuerza para imponer silencio, debiendo hacerlo con las propias y en igualdad de condiciones.

Terminó la dictadura en el deporte.

¡Viva la libertad de expresión!

Desarrollo del basket-ball femenino

SPORT GRAFICO no está vinculado a ninguna institución deportiva y defiende sólo la verdad.

SPORT GRAFICO

Semanario ilustrado de deportes y espectáculos

SPORT GRAFICO es el senanario de deportes que ha alcanzado mayor circulación en el Perú

Director: Eugenio Batistta.

Oficina: Arequipa 442 — LIMA - Apartado 2459

AÑO I I 16 PAGINAS Lima, 30 de Agosto de 1930. PRECIO: 10 CENTAVOS No. 110

Momento impresionante de lucha recia entre va rias jugadoras de basket ball de los equipos del "Ponce Rodríguez" y "Juventud Victoria", en el match que sostuvieron el domingo.