El torneo mundial de fútbol y su fixture

Nuestro deporte requiere para su progreso, crítica, crítica y más crítica a base de honradez y buen criterio.

El sport

En este semanario se hace campaña sobre los deportes y espectáculos con absoluta independencia y altura.

Director: Eugenio Batistta. Semanario ilustrado de deportes y espectáculos Oficina: Arequipa 442 — LIMA - Apartado 2459.

AÑO I 16 PAGINAS Lima, 12 de Julio de 1930 PRECIO: 10 CENTAVOS No. 32

Angélica Marrou, clasificada campeona nacional de atletismo después de haber

El Campeonato Mundial de Fútbol

LA ORGANIZACION DE ESTE TORNEO SE HA HECHO EN FORMA ANTIRREGLAMENTARIA Y SIN EQUIDAD

LOS PAISES DE EQUIPOS DEBILES NO PODRAN MEDIR SUS FUERZAS SIENDO OBLIGADOS A SERVIR DE PASTO A LOS ANFITRIONES DE LA FIESTA

EL TRIANGULO DE LA SUERTE

Los dirigentes del futbol uruguayo no han cumplido con las primitivas declaraciones que hicieron, respecto a la organización del campeonato mundial de fútbol, próximo a realizarse en Montevideo.

Expresaron que procederían con un criterio de equidad, clasificando a los paises que concursaran, teniendo en cuenta su chance, a fin de darle el mayor equilibrio posible a las competencias.

Quizá ese fué realmente su propósito o lo hicieron con el exclusivo objeto de animar a los paises débiles, deportivamente, para que determinaran su concurrencia al certamen.

Lo evidente es que, ya una vez, los equipos en la capital que servirá de escenario a tan magna justa, deciden seleccionar a cuatro países, conceptuados con mayor chance, para que formen la base de los grupos que habrían de ser integrados con otros equipos por medio de un sorteo, con lo que se ha quebrantado el principio de equilibrio.

Y lo más lamentable es que ese sorteo se haya hecho a espaldas de los representantes más interesados en presenciarlo, originando la protesta del delegado de Bélgica, a la que se unió la de Chile y el Perú.

Surge, por consiguiente, la sospecha de q' ese sorteo haya sido más aparente que real, por la circunstancia, bastante rara, de que al Uruguay, Argentina y Brasil, es decir a los tres paises más afines deportivamente y de fuerza más equilibrada y respetable, les haya correspondido, por "suerte", tener como contendores a equipos que, según sus cálculos, no harían peligrar sus puestos de finalistas.

Así tenemos que a la Argentina le corresponde jugar con Francia, Chile y Méjico, tres paises cuyos equipos representativos se hallan colocados en plano inferior. El Brasil tiene como contendores a Yugoeslavia y Bolivia, ninguno de temer, aunque de mayor chance para luchar quizá el primero, pero sin expectativas de triunfo ninguno. Uruguay no ha tenido menos suerte, por ser el pais organizador, y le corresponde jugar con el Perú y Rumanía, que le darán cuatro puntos en el marcador para llegar a las finales.

Suponiendo que el equipo del Perú pudiera realizar un esfuerzo, venciendo al de Rumanía, de todas maneras tendría cerrado el paso frente al Uruguay, cuyo equipo es el más calificado para vencer.

Y la suerte ha sonreído solo al triángulo formado por el Uruguay, Argentina y el Brasil, porque en el grupo en q' actuará el equipo de los Estados Unidos, figuran países como el Paraguay y Bélgica de chance equilibrada, pudiendo cualquiera de ellos llegar a las finales.

Claramente está puesto de manifiesto que el deseo de los dirigentes del fútbol uruguayo ha sido el de conciliar el aspecto económico del certamen con su desorrollo mismo, resolviendo la forma de que los equipos más fuertes lleguen a las finales, sin que en su camino pudieran encontrar ningún obstáculo capaz de impedirlo.

Una escena del match del domingo que corresponde al instante en que el arquero del Sporting Tabaco interviene para neutralizar el ataque de los delanteros de Hidroaviación.

A la vez ha conciliado los intereses y las expectativas de dos paises, como el Brasil y la Argentina, que no hubieran consentido en ir a la lucha en condiciones de desigualdad, respecto del Uruguay, dada la forma como se ha confeccionado el fixture.

SE HA PASADO POR ENCIMA DE LA EQUIDAD, DEL REGLAMENTO Y LOS PRECEDENTES

La actitud de los dirigentes del fútbol uruguayo ha pasado por encima de la equidad, del reglamento y de los precedentes. Conforme a lo primero debieron agrupar a los paises buscando el equilibrio de la chance que aportan, en cuyo caso debería haberle correspondido al Perú figurar en un grupo con Bolivia, Chile o Méjico, que bien pudo ser el de la primera serie de cuatro equipos que encabeza la Argentina.

Reglamentariamente los certámenes internacionales se hacen por puntaje o eliminación. En el primer caso se desenvuelven de acuerdo con la table que establece que cada equipo debe jugar un match con cada uno de los demás concursantes, lo q' dado el número de ellos, tendría que ser en una sola rueda, porque únicamente en la eventualidad de que los equipos competidores no pasaran de tres, podría hacerse en dos. En el segundo caso, o sea por eliminación, es mediante el sorteo, y ni a uno ni a otro procedimiento reglamentario se ha sujetado la organización del campeonato mundial, esta vez que ha correspondido realizarlo al Uruguay, sentando un mal precedente indudablemente.

EXTRALIMITACION DE ATRIBUCIONES

Por otra parte el reglamento internacional no autoriza a ningún pais para variar a su antojo las bases de organización de los certámenes, y este es un punto que ha podido plantearse por los paises afectados con el fixture del campeonato mundial.

Por lo menos un mes antes, de la decisión que ha adoptado, a última hora el Uruguay, debió comunicarla a los paises que ofrecieron concurrir, en cuyo caso se habría visto obligado a modificarla, ante la no aceptación de tales condiciones por parte de los paises a quienes más le afecta, entre los que se hallan el Perú, Bolivia, Chile y Méjico.

Con todo habría sido atinado y aun oportuno que los delegados de los paises en desacuerdo con el fixture, mancomunadamente hubieran ejercido presión para conseguir una enmienda ajustada a los reglamentos. Y en ese caso estarían Bélgica, Francia, Yugoeslavia y Rumania, de Europa, y de América, Perú, Chile, Bolivia y Méjico, vale decir ocho votos contra cuatro o cinco, a lo sumo si el Paraguay se pusiese al lado de la Argentina, Uruguay, Brasil y los Estados Unidos, beneficiados en el fixture.

Y una actitud de esta naturaleza, aparte de ser justificada, a quien menos podría extrañar, sería a la Argentina y el Uruguay, paises que en los torneos internacionales, no se contraen a la disputa de supremacias en el campo de fútbol, sino que la lucha se inicia desde las deliberaciones de sus representantes, quienes suelen discutir, desde el referee que debe arbitrar el match hasta el tamaño de la pelota de juego.

Y si esa clase de ventajas buscan paises que cuentan con los más formidables equipos de fútbol del mundo, nada tiene de particular, que aquellos cuyos equipos carecen de chance para competir con ellos, vean la manera de conseguir siquiera un lucido papel en certámenes de tanta trascendencia. . . .

A LO QUE SE VA A REDUCIR EL CAMPEONATO MUNDIAL

La disputa del campeonato mundial en Montevideo se va a reducir a la competencia de cuatro paises por la posesión de la copa, quedando los demás en la condición de simples invitados a espectar tan singular como magno acontecimiento, con que el Uruguay se ha dicidido a celebrar dignamente el primer centenario de su independencia.

Esos países se han propuesto ser el Uruguay, Argentina y Brasil, los más sindicados a vencer en los grupos de contendores débiles que le han sido especialmente formados por el organizador del certamen. En el grupo en que forma cabeza los Estados Unidos, se hallan equipos, como los de Bélgica y Paraguay, que bien pueden hacer variar los cálculos sobre el finalista elegido preconcebidamente.

De modo que los países de equipos más débiles quedan colocados en la situación de meros contribuyentes al mayor fausto y brillo de la gran fiesta de Montevideo, donde a su culminación se ceñirá la corona de los laureles del triunfo, el país vencedor, como los grandes atletas de la antigua Grecia, ante el aplauso y la admiración de quienes no tuvieron la oportunidad de competir con él, por no haberlo querido así la "suerte".

No se sabrá, por lo tanto, cuál de los paises, que no figuran en el número de los colosos del futbol mundial, favorecidos en el fixture, es el más fuerte o el menos débil, porque no les será dable medir sus fuerzas entre si, por haber sido destinados a servir de pasto alimenticio a los verdaderos anfitriones de la fiesta.

AMATEUR.

COSAS DE ATLETISMO

(Por Bonifacio)

El triunfo de la Escuela Naval en el Campeonato Regional de Atletismo prueba, una vez más, el excelente estado físico de los alumnos de ese Instituto, fruto de la atención que los dirigentes de la Escuela conceden a ese importante aspecto de la educación.

Si como es de esperar ese estado se mantiene, la Escuela Naval ha de proporcionar nuevas glorias al país, ya que como es sabido, fué uno de sus atletas el que conquistó para el Perú el primer campenato suramericano.

Justo es hacer notar, también, el progreso alcanzado por las demás instituciones concursantes, salvo una cuyo mérito estriba en la mejor reclame, que han puesto de manifiesto el interés y el entusiasmo con que se han preocupado por la preparación de sus representantes.

Al constatar el hecho, hay que tributar un aplauso obligado, por cuanto es sabido que el desarollo del atletismo demanda fuertes gastos, sin otra recompensa que la satisfacción moral de los triunfos. Y en estos tiempos de mercantilismo, tal desprendimiento impone el reconocimiento de los aficionados.

Es necesario, por lo mismo, estimular a las instituciones y personas que lo practican, por lo menos apreciando sus esfuerzos, en vez de tratar de poner obstáculos a su actuación o ridiculizarlas cuando no obtienen éxito.

Me ha extrañado, por lo mismo, el ambiente de hostilidad contra determinada institución, no sólo con oportunidad del último Campeonato, que puede tener la justificación de algún posible error de sus dirigentes, sino en el anterior de Novicios, en el cual se recibieron con silbidos algunos triunfos de sus atletas.

Parecía cosa convenida, que las competencias deportivas tenían por objeto además de demostrar el progreso de las respectivas instituciones, fomentar el acercamiento entre ellas, por cuanto se les supone animadas de los mismos ideales.

Pero en el Campeonato Regional se ha visto, por el contrario, que algunas personas de espíritu estrecho fomentaban el antagonismo entre las instituciones concursantes, revelando falta de moralidad deportiva y desconocimiento de lo que significan certámenes de ese género.

Y esa actitud es más censurable, porque en muchos momentos revistió aspectos de ataque personal contra el doctor Evaristo Gómez Sánchez, cu-

Cerda Donovan, estudiante del Colegio de "New-Comb" de Nueva Orleans, es la atleta más completa de Estados Unidos.

Eva Latherman, la reina del arco, de la Universidad de Wichita Kentucky (EE. UU.)

Tres bailarines en una pose peligrosa en el techo del último piso del hotel "Fall" de Nueva York.

EL SPORT

Lima, 12 de Julio de 1930

EL CAMPEONATO DE SELEECION Y COMPETENCIA Y EL NACIONAL

Expresamos algunos meses atrás la conveniencia de que aprovechando la ausencia de nuestro equipo representativo, se iniciara, en el mes que cursa, el campeonato nacional de futbol, postergando para después el de selección y competencia.

Las razones que dimos fueron varias, incluyendo las de orden deportivo y hasta económico.

El campeonato de selección y competencia, ausentes los equipos del Alianza Lima y Universidad, no tendrá interés, dijimos, y en cambio el nacional constituye una atracción para el público, a la vez que se atiende a la necesidad imperiosa de su realización.

En el partido realizado el domingo entre los equipos de primera fila del Sporting Tabaco y Escuela de Hidroaviación, pudo comprobarse nuestra afirmación. A pesar de ser los cuadros más calificados para hacer un buen partido, dentro de los que se hallan en esta capital, no acudió el público, ni tampoco satisfizo el match a los pocos espectadores que lo presenciaron.

Por este lado los hechos han confirmado nuestra opinión al respecto.

Por el otro, o sea el relativo a la organización del campeonato nacional, repetimos que habría llenado el vacío de la falta de actividades del futbol de atracción en la capital. Y no hace falta demostrarlo, porque en ocasión anterior se constató el éxito económico y deportivo de este campeonato.

De manera que se habría ofrecido al público espectáculos de importancia y de interés, y también nuestras instituciones dirigentes hubieran percibido apreciables porcentajes para la satisfacción de las necesidades del deporte mismo.

Quiere decir que nosotros enfocamos la cuestión bajo un doble punto de vista: el deportivo y el económico y, sin embargo, no han sido atendidas nuestras indicaciones.

Ahora no sería posible realizar el campeonato nacional de inmediato, sino que habría de ser postergado para una fecha en que ya estará de vuelta nuestro equipo representativo, dados los trámites que hay que seguir, entre ellos comunicar con tiempo a las delegaciones de provincias, para que hagan las respectivas selecciones.

Pero no habiéndose realizado este torneo en la oportunidad más propicia, debe hacerse, de todas maneras, este año, en cualquiera fecha.

El campeonato de selección y competencia, dada la situación de nuestros clubs de primera división no tiene ninguna importancia al lado del nacional. No hay sino dos clubs de prestigio y de fuerza que son el Alianza Lima y la Universidad, y de realizarse debe ser con el objeto de reducir el número de equipos de primera división, en forma que los pocos buenos jugadores que se hallan diseminados en doce clubs, refuercen cuatro o cinco que, a lo sumo, deben subsistir por ahora, mientras no aumente su número, lo que justificaría el aumento de los clubs para darles a todos cabida.

Efectivamente, si existieran cien jugadores de primera fila en Lima y el Callao, estaría justificada la existencia de doce clubs, porque en cuatro o cinco no podrían repartirse, a menos que fuera colocándolos en la condición de suplentes, siendo jugadores de primera calidad, lo que sería absurdo y perjudicial. Pero desgraciadamente, hoy por hoy, no podríamos sacar más de quince jugadores de primera fila para nuestro medio, y otra cantidad igual de mediana capacidad técnica y condiciones físicas; o sea un total de 30 jugadores dignos de figurar más o menos en equipos de primera división. Sin embargo, son 130 los jugadores de primera división q' corresponden a los doce equipos que autoriza el reglamento, y que existen entre Lima y el Callao, vale decir, hay cien jugadores que no deberían militar en esta categoría, y al hacerlo, restan fuerza a los equipos, dándose el caso de que ya no se pueda formar un cuadro que no sea el del Alianza Lima o la Universidad, sino se hace seleccionando jugadores de varios clubs.

Resulta así que en los partidos internacionales aparece el Perú enfrentado a cuadros extranjeros, que no son de gran valía, seleccionados locales, que no aportan mayor fuerza que la de dos de nuestros clubs, que son el Alianza Lima y la Universidad. Esto es un absurdo completo, porque en todas partes se entiende que un seleccionado no puede ser inferior a ningún club, y aquí resulta que no podemos hacerlo ni para superar la fuerza de un equipo, como se comprobó en el caso de la selección de 1929 que perdió frente al Alianza Lima.

El origen de esta anomalía reside en la crisis de buenos jugadores que hay en Lima. Los pocos que existen cada año declinan y no se ven a los que han de reemplazarlos.

No es posible ofrecerle al pú-

---

ya actuación como Secretario de la Federación de Atletismo puede ser discutida y censurada; pero cuya familia debe quedar al margen de la pasión institucional.

La referencia odiosa que se hizo a persona que nada tiene que ver con el atletismo, es más extraña aún, por cuanto el público asistente a los espectáculos de ese género se ha distinguido siempre por su cultura.

Por lo demás, quienes intentaron hacer una burla, refiriéndose al culto que por el atletismo se tiene en el hogar del Secretario de la Federación, han hecho más bien su elogio; porque no debe olvidarse que fruto de él es Evaristo Gómez Sánchez (hijo) que ha defendido con honra el prestigio del país en dos certámenes internacionales, y a cuyos desvelos y sacrificios desinteresados se debe, en parte, el buen plantel de atletas que tiene la A. S. J.

Mañana se inicia el Campeonato Mundial

FORMA COMO HA QUEDADO ORGANIZADO EL PROGRAMA DE PARTIDOS

EL LUNES JUGARÁ PERU CON RUMANIA

El arquero Morante en una de sus intervenciones en el match del domingo entre el Sporting Tabaco y la Escuela de Hidroaviación

. Ha quedado definitivamente acordada la iniciación del campeonato mundial de futbol el día de mañana, con los encuentros entre Méjico y Francia, y Bélgica con los Estados Unidos.

En la serie en que forma parte Méjico y Francia, figuran, además, Chile y la Argentina. Exceptuando a este último país, los tres restantes, guardan entre sí chance proporcionada como para hacer posible una reñida lucha. En esa serie el equipo del Perú le habría correspondido una mejor actuación que en la serie de que forma parte al lado del Uruguay y Rumanía, porque frente a Méjico tenía chance para vencer y a Chile de equilibrar la lucha con un resultado no fácil de anticipar, y en el mismo caso se halla Francia, país que en materia de futbol, no ha demostrado en anteriores certámenes poseer un equipo de fuerza respetable.

Naturalmente que al enfrentarse nuestro equipo con el argentino, el resultado habría sido negativo como cabe admitirlo con respecto al Uruguay, países ambos, superiores al nuestro en el futbol, pero de todas maneras habría mayor expectativa para la actuación de nuestro equipo que la que ofrece ahora, teniendo como contendores al Uruguay y Rumanía.

Ya hemos manifestado en otro comentario que publicamos en esta misma edición, que de las cuatro series en que han sido clasificados los equipos que tomarán parte en el campeonato mundial, la única en que puede existir equilibrio, es en la formada por los Estados Unidos, Paraguay y Bélgica, equipos todos que tienen chance para vencer.

El equipo de los Estados Unidos si bien en el certamen de Amsterdam fué derrotado por el argentino por el score de once goals, en el presente que se realizará en Montevideo, no presenta a los mismos jugadores, sino a otros especialmente contratados dentro de los más destacados de Hungría y también de Inglaterra. Su equipo es, por consiguiente, ahora mucho más fuerte, pero no está a la altura del argentino, uruguayo o brasileño, si se tiene en cuenta en el Brasil ha sido derrotado, lo que da la medida de su valer.

El paraguayo ha demostrado ser un equipo peligroso. Venció el año pasado al Uuguay, y en anteriores certámenes suramericanos también obtuvo algunos triunfos sobre los equipos rioplatenses, sin llegar nunca a clasificarse campeón. Bélgica, a juzgar por su actuación en Amsterdam, es un equipo poderoso que dió mucho que hacer al argentino, perdiendo frente a él por estrecho score.

En la serie que encabeza los Estados Unidos, como llevamos dicho es la única en que existe mayor equilibrio entre los equipos, pero en las demás no.

Argentina, Uruguay y Brasil, son los países llamados a obtener la clasificación de finalistas, a menos que pudiera surgir algún suceso inesperado difícil de preveer sobre el papel. Pero examinando la chance de los contendoers de cada uno de los mencionados países que forman cabeza de grupo, no se ve cuál de ellos pueda hacerle peligrar el primer puesto. Francia, México y Chile, no son contendores, a quienes pueda considerarse como capacitados para vencer a la Argentina, Yugo-eslavia y Bolivia, tampoco, tratándose del Brasil, y en el mismo caso están el Perú y Rumanía frente al Uruguay.

Por lo tanto los equipos que vencerán en las tres primeras series, no es difícil sindicarlos de antemano. Serán Uruguay, Argentina y el Brasil, siendo dudoso el de la serie en que está agrupado el equipo de los Estados Unidos.

En cuanto a la actuación del equipo peruano, dentro de la falta de equidad en que han sido agrupados los equipos débiles, no ofrecen favorables espectativas. Más chance tienen frente a Rumania que al Uruguay. El equipo rumano no es el mejor de Europa. Nunca lo ha demostrado. Italia, España, Holanda, Bélgica y Suiza son países que están más adelantados que Rumania en futbol.

Los países de Europa que pueden equiparar la chance del futbol rioplatense son España e Italia. Los demás son inferiores, aun cuando se va aproximando Bélgica, según lo demostró en la reñida lucha que le ofreció a la Argentina en la última olimpiada.

La única ventaja que podrá llevar Rumanía sobre nuestro equipo es la de ser sus jugadores de mejor complexión atlética, lo que les permitirá emplear un juego más arrollador, al que no están acostumbrados los futbolistas de nuestra capital. Técnicamente no lo conceptuamos superior al equipo peruano, y el resultado de la lucha dependerá del esfuerzo que hagan los nuestros para imponerse y de las condiciones en que se encuentren para realizarlo.

Hay que contemplar la actuación del Perú en el campeonato mundial, desde el punto de vista de la solidaridad americana, dado el motivo que justifica su presencia en él, y que el público conoce.

El Uruguay ha querido celebrar, como país de sport, el primer centenario de su independencia, con una magna justa deportiva, como el campeonato mundial de futbol, haciendo esfuerzos por salvar la serie de dificultades que se opusieron a su propósito, entre otras la abstención de casi todos los países de Europa, con raras excepciones. En esta situación no habría sido justo que sus hermanos de América contribuyeran a crearle mayores dificultades de las que tuvo que vencer con respecto a Europa.

El esfuerzo que la organización del campeonato mundial para un país, como el Uruguay, que no figura entre los más florecientes económicamente del mundo, ha sido grande, y eso explica; aunque no tienen justificación el que haya tenido que pasar por encima de los reglamentos y precedentes, a fin de adaptar el fixtute a la necesidad de defenderse desde el punto de vista económico.

De otra manera no tendría explicación la forma convencional como se ha confeccionado el fixture, sin criterio deportivo ni conforme al reglamento.

El Perú no ha hecho en este caso sino cumplir con un deber de solidaridad americana y las protestas de nuestro delegado ante el campeonato mundial, no pueden haber sido más mesuradas y justas.

De no mediar la circunstancia de tratarse de un país hermano, al que nos ligan vínculos de amistad y que nos ha dado pruebas elocuentes de ella, no sería acreedor al sacrificio deportivo que representa para el Perú la forma de organización del campeonato, caprichosa y antirreglamentaria, porque no se ajusta ni al procedimiento del puntaje ni eliminación, únicos que autoriza la reglamentación internacional para esta clase de certámenes.

Y ya que hablamos de nuestro delegado ante el campeonato mundial, comandante Guzmán Marquina, debemos dejar constancia de que su actitud la hemos encontrado justa y atinada, inclusive sus declaraciones sobre la chance que aporta el equipo peruano frente a los rivales con que le corresponde contender. Están completamente de acuerdo con nuestras ideas sobre la forma cómo debe conducirse el jefe de una delegación deportiva ante un certamen internacional, y la aplaudimos, de la misma manera que censuramos a la que nos representó en el campeonato suramericano el año anterior, la que no hizo otra cosa que poner en ridículo al país con sus declaraciones de triunfo anticipado de nuestro equipo que, en la práctica, se convirtió en la más aplastante derrota que tuvo en ese torneo.

DERIVACIONES DE LA ACTUACION DE NUESTRO EQUIPO

Saben los aficionados que juzgan el futbol con todo desapasionamiento, que el Perú en este deporte no se halla todavía en el nivel de progreso que le permite cifrar grandes expectativas de éxito en las actuaciones internacionales de su representación futbolística, y mucho menos en las condiciones que esta vez va a desenvolverse. Sin embargo, la actuación del equipo que nos representa en Montevideo, dará la medida de su fuerza en relación con el enviado el año anterior al campeonato suramericano, señalándonos la pauta que debemos seguir en las posteriores selecciones, las cuales tendrán que hacerse a base de los futbolistas de provincias.

Habría sido muy importante que nuestro equipo midiera sus fuerzas con los de otros países que figuran más o menos en el mismo nivel de chance, dentro de los cálculos, a fin de que la realidad nos viniera a decir la verdad. Esto es muy provechoso, pero no lo conseguiremos en el campeonato mundial, a menos que se realizara un segundo torneo, como ya se anuncia, entre los países que resultaran eliminados.

LAS EXPECTATIVAS DEL PUBLICO

Es natural que la afición tenga que interesarse por la actuación de nuestro equipo en el campeonato mundial, y que el día lunes próximo haya gran expectativa por conocer el resultado de su encuentro frente al equipo de Rumania. Felizmente, en esta oportunidad, ni la prensa local, ni nuestra delegación en Montevideo, han incurrido en el error de hacer alimentar esperanzas de éxito anticipado. De manera que el público está en la situación de que pueda sorprenderlo agradablemente cualquier buen resultado, y en cambio no causarle extrañeza lo contrario.

COMPOSICION DEL EQUIPO PERUANO

En el momento de escribir estas líneas no conocemos la composición del equipo peruano que se enfrentará a Rumania, pero conceptuamos que ha de predominar el criterio de enfrentar al equipo de ese país nuestros mejores elementos, en la idea de pulsar el triunfo, ya que es improbable conseguirlo frente al Uruguay. En este concepto suponemos que en el arco irá Valdivieso, en la zaga, Soria y de las Casas, en razón de que Maquilón demostró aquí hallarse fuera de forma. En la línea media Quintana, Astengo y Domingo García. En la delantera Lavalle, Lores, Villanueva, Neira y Nué. Cabrían las modificaciones para el match con el Uruguay, teniendo en cuenta la actuación de los jugadores que enumeramos, y la circunstancia de que pudieran algunos resultar lesionados en el primer match.

FORMACION DE LOS GRUPOS

Los grupos o series que se han formado están constituídas en la siguiente forma:

Primera serie: Argentina, Francia, Chile y Méjico.

Segunda serie: Brasil, Yugo-eslavia y Bolivia.

Tercera serie: Uruguay, Rumanía y Perú.

Cuarta Serie: Estados Unidos, Paraguay y Bélgica.

PROGRAMA DE LOS PARTIDOS

El programa de los partidos a realizarse desde el día de mañana es como sigue:

Domingo 13 de julio:
Méjico versus Francia.
Bélgica versus Estados Unidos.
Lunes 14 de Julio:
Brasil versus Yugoeslavia.
Perú versus Rumanía.
Martes 15 de Julio:
Francia versus Argentina.
Miércoles 16 de Julio:
Méjico versus Chile.
Jueves 17 de julio:
Bolivia versus Yugoeslavia.
Estados Unidos versus Paraguay.
Viernes 18 de Julio.
Uruguay versus Perú.
Sábado 19 de Julio:
Francia versus Chile.
Argentina versus Méjico.
Domingo 20 de Julio:
Brasil versus Bolivia.
Bélgica versus Paraguay.
Lunes 21 de Julio:
Día libre.
Martes 22 de Julio:
Argentina versus Chile.
Rumania versus Uruguay.

Terminados los partidos correspondientes a cada grupo en el orden que indica el programa, los cuatro equipos finalistas jugarán entre ellos por eliminación.

---

blico encuentros entre el Tarapacá y el Atlético Chalaco, entre el Sportivo Unión y el Buenos Aires, ni entre ninguno de los cuadros de primera división que no sean el Alianza Lima y la Universidad, porque no le atrae, no logra interesarle. Y eso naturalmente es perjudicial para los clubs que tienen que atender a gastos que no pueden cubrir con la insignificante suma que perciben como porcentajes, y para las mismas entidades dirigentes que se ven privadas de rentas.

Esta situación no puede subsistir, y no debe esperarse que brote el mal, para ponerle remedio, sino que es más práctico prevenir.

Estudie y reflexione la Federación de Foot Ball sobre el punto que planteamos, y estamos seguros que tendrá que convenir con nosotros en que es necesario poner remedio a esta situación en la forma que insinuamos, a sea reduciendo el número de clubs de primera división, lo que debe constituir la base del campeonato de selección y competencia en el presente año.

En este torneo no caben hacer combinados para interesar al público como se forman para enfrentarlos a los equipos extranjeros.

El número de doce clubs de primera división que tenemos no corresponde al de la calidad de los actuales jugadores que militan en esa categoría, y el problema que esto plantea para el interés del público, de la Federación y de los clubs, es el que debe ser resuelto sin tardanza.

CENTRO DEPORTIVO NARANJOS

En el campo de este Centro se llevó a cabo el domingo un encuentro amistoso entre los equipos juveniles del "Calford" y del "Naranjos" triunfando éste por 25 puntos contra 20 de los contrarios.

Al iniciarse el encuentro, los del "Calford" mediante rápidas jugadas dominaron a los rivales, anotándose los primeros puntos; los del "Naranjos" desconcertados no atinaron a organizar sus avances, haciéndolos individuales en la mayoría de los casos, por los que fueron fácilmente desbaratados por la eficaz defensa de los contrarios. El resultado del primer tiempo fué de 16 puntos a favor del "Calford" y 11 por el "Naranjos".

Una notable reacción de los locales se observó al comenzar el segundo tiempo. Dominados sus nervios y eficazmente estimulados por su barra iniciaron bonitas combinaciones que pronto dieron sus frutos pues se anotaron una serie consecutiva de puntos. Los del "Calford" abrumados por la reacción no pudieron contener a sus rivales, no obstante sus desesperados esfuerzos, teniendo que conformarse con una honrosa derrota, pues al terminarse el período reglamentario el score arrojaba el puntaje anotado. El match se distinguió por la cordialidad de los jugadores de ambas instituciones.

Formaron el equipo de los "Naranjos" R. Bacigalupo, P. Noriega, J. Bonifaz S., R. Caballero, H. Tealdo y R. Lizárraga; y el del "Calford", T. Barcelli, M. Vargas, M. Velarde, Lazo, Aliaga y Paredes.

Siguió al anterior un encuentro entre los equipos A y B del Centro, logrando los del primero dominar a los del segundo que solo ofrecieron porfiada resistencia en los primeros momentos. Actuaron por el equipo B: Costa, Alegría, Bonifaz R. Sainz, Sotil y R. González.

Todos los jugadores del "Calford", como los demás socios de la institución fueron agasajados con refrescos los dirigentes del Centro Deportivo Naranjos.

EL DEPORTE EN PUENTE PIEDRA

. El domingo 6 de los corrientes, se llevó a cabo la segunda etapa del torneo de Fiestas Patrias que el Club Sport Bolognesi de esta localidad ha organizado entre los clubs residentes en el valle y con algunos de esa Capital.

Como hemos dicho; el último domingo les tocó dirimir superioridades a los tres equipos del Bolognesi y a los del Sportivo Carabayllo, motivo por el cual la cancha de football, fué invadida por una numerosa afluencia de aficionados de ambos distritos, dando al conjunto una nota de colorido y animacion.

En primer termino les tocó actuar a los equipos infantiles, cuyo desarrollo del juego no llamo mayormente la atención, por no demostrar ninguno de ellos, esa accion coordinada que siempre debe primar en todo evento balompedístico. Razón por lo que salieron tablas.

El encuentro de semifondo, entre los segundos equipos, dio margen a una bonita lucha, por el entusiasmo demostrado por ambos adversarios, que equilibraron el desarrollo del juego hasta el final.

Match de fondo. — Una vez finalizado el partido entre los segundos equipos de los clubs concursantes, que terminó con un empate de cero a cero, el público manifestó su impaciencia por la tardanza de los cuadros para ingresar al campo de juego. Casi simultáneamente ambos equipos ingresaron al field, habiendo sido acogidos con una prolongada ovación.

Una vez alineados los jugadores bajo las órdenes del referee Luis Cortez, correspondió al centro delantero del Sportivo Carabayllo, iniciar el juego, cediendo al extremo derecho, quien realizó el primer intento de perforar la valla local, pero antes de traspasar la línea de los halves, fué despojado de la pelota por Cubillas, enviándola a Olivares, éste avanzó hasta la línea de los backs, para pasarla luego a Romero que remata al goal, saliendo alto y desviado al out. Tal fué la primera acción del encuentro; por supuesto muy equilibrado, pues, no hemos visto ese día, las habituales acciones de estudio en que ambos equipos acostumbran siempre realizar, antes de emplearse a fondo.

La defensa del Sportivo Carabayllo, tuvo una labor árdua y encomiable, cuando los delanteros del Bolognesi los tenían materialmente embotellados, especialmente durante el segundo tiempo, así mismo, salvó en múltiples oportunidades la caída de su valla, la acción ágil y segura del popular "Loco", de no haber sido así, los esfuerzos de los ágiles delanteros del Bolognesi, hubieran sido coronados por un alto porcentaje de goals.

El primero y único tanto que le dió la victoria al Sport Bolognesi se debió a Cobarrubias y Romero que avanzaron rápidamente por la izquierda, poseyendo la pelota el primero de los nombrados, que no tardó en pasársela con precisión a su compañero, éste eludió con habilidad al back izquierdo visitante y centró a Olivares, antes de ser interceptado, le pasó a su vez a Dupley, quien la impulsó al goal, pero, el defensa visitante Tataje al querer atajar el tiro, mediante un cabezaso y de esa manera colaborar en la acción del guardavalla que se había salido, la bola chocó en el travesaño, dando un rebote dentro del área penal, momento que fué aprovechado por el mismo Juan Dupley, para anidarla dentro de la red, mediante un tiro rasante.

El entusiasmo que suscitó la obtención de esta ventaja, fué indescriptible, se quemaron cohetecillos, se arrojaron sombreros, se desgañitaron gritando y aplaudiendo y no faltaron fanáticos partidarios del club local, que se lanzaron al campo para levantarlo en peso al "scorer" Punta de Cacho.

Así finalizó la segunda etapa del torneo de Fiestas Patrias, que el Bolognesi ha organizado, estando hasta la fecha invicto el equipo local.

Harry Taxon.

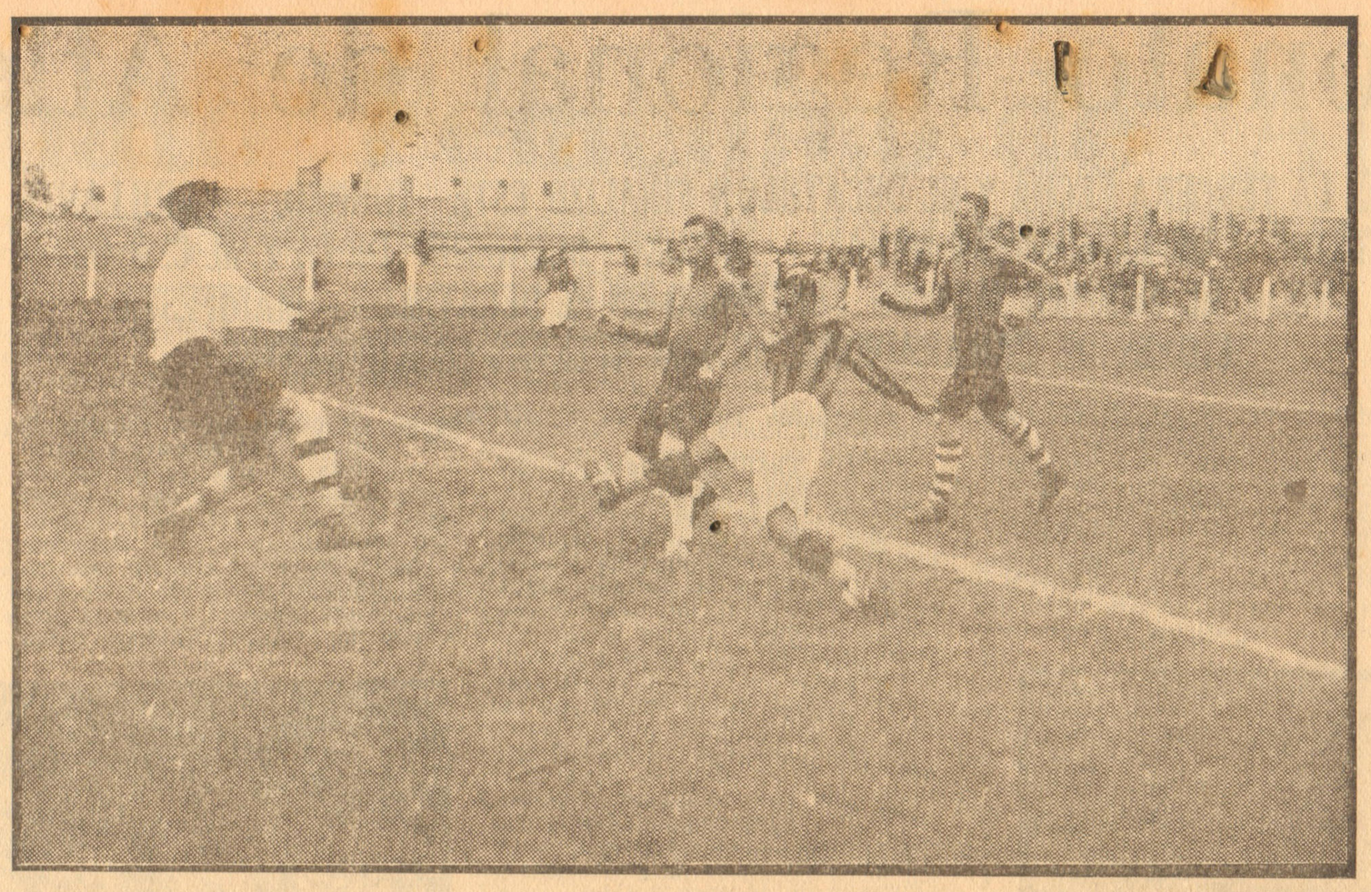

Los delanteros del Sporting Tabaco atacan la valla de Hidroviación, pero Morante está en su puesto.

ESPECTACULO PUGILISTICO QUE SE REALIZARA MAÑANA EN EL RING DEL CIRCOLO SPORTIVO ITALIANO

RIVERA COMBATIRA CON COX Y MUR CON VASQUEZ

. Mañana se realizará en el ring del Circolo Sportivo Italiano un espectáculo pugilístico a base de las peleas entre Crisólogo Cox y Juan Rivera, en semifondo y Pedro Vásquez con Santos Mur en la de fondo.

Con referencia al match de Cox con Rivera, por lo que hace al visitante, poco habría que decir. Los espectadoers que presenciaron su encuentro con Martens pudieron apreciar sus condiciones. No desconoce el boxeo, parece que tuviera fuerte pegada de derecha, y frente a Rivera tiene más opción que teniendo como contendor al piurano.

Rivera sabe boxear, y en esto no lo aventajará Cox, pero tiene en contra una mandíbula blanda, estando, por lo mismo, en peligro de perder por K. O., si el ecuatoriano logra localizarle un golpe en el mentón.

El match se justifica y es de interés.

En cuanto a la pelea de fondo entre Vásquez y Mur, no podríamos avanzar opinión definitiva, por desconocer al pugilista español, de quien existen buenas referencias.

Vásquez, en nuestro concepto, es un pugilista que atraviesa por un período de crisis de sus facultades. Tuvo su época que brilló, pero actualmente ha declinado. Siendo Mur, como se dice, un profesional de destacadas condiciones no vemos la chance que pueda tener para vencer al visitante.

El espectáculo se iniciará con el match preliminar entre los pugilistas Víctor Cavero y Mario Bedoya, al que seguirá la pelea de Eduardo Carrasco con Baldomero García.

MATCH EN PERSPECTIVA

Parece que el domingo 19 del presente se proyecta la realización del match Icochea versus Argote, como pelea central del programa pugilístico. En esa oportunidad se podrá apreciar el estado en que se halla Icochea actualmente, porque de su encuentro con Sparring Caballero, no se pudo sacar ninguna conclusión, debido a que el cubano no es ni asomo de boxeador.

Se proyecta, además, la realización de un match entre los pugilistas Melitón Aragón y Estanislao Loayza, dependiendo de la venida del peruano de los Estados Unidos, y del ofrecimiento del chileno de visitar nuevamente Lima con ese exclusivo objeto.

EL CAMPEONATO DE SELECCION Y COMPETENCIA

CARECIO DE INTERES EL MATCH DEL SPORTING TABACO CON HIDROAVIACION

Limitado fue el número de aficionados que concurrió el domingo al Estadio Nacional para presenciar el match del Sporting Tabaco con la Escuela de Hidroaviación, anunciado en el boletín de la Federación, como correspondiente al campeonato de selección y competencia.

A pesar que eran los referidos equipos los llamados a realizar un match siquiera aceptable, a juzgar por sus anteriores performances, la realidad fue distinta. El partido careció de interés. No hubo futbol por ningún lado, dando ambos cuadros la impresión de pertenecer a intermedia, y de los malos.

Parece que se han olvidado esos jugadores de que el futbol es un juego asociado, porque en ningún momento se vió organización ni en los ataques ni en la defesa.

Nada bueno que anotar encontramos en el referido encuentro y con el breve comentario que hacemos de él, traducimos el fracaso que constituyó, con serio desprestigio de ambos clubs concursantes.

Venció el Sporting Tabaco por dos goals a uno.

Los segundos equipos de los mismos clubs jugaron en el match preliminar, venciendo el de Hidroaviación por tres goals a uno.

En este match se registró un acto bastante censurable de parte del jugador Talavera de Hidroaviación, quien cometió un foul descarado y sin bola contra Pedraza del Sporting Tabaco, requiriendo ser atendido en la Asistencia Pública. El referee cumplió con hacer abandonar la cancha al jugador culpable, pero dada la agravante de la falta, por la forma intencional en que fue cometida y sus consecuencias, el castigo no debió limitarse ahí, sino a su suspensión de las actividades del futbol, porque individuos de ese instinto no deben vestir el uniforme de deportistas.

ENCUENTROS DE VOLLEY BALL REALIZADOS EL DOMINGO

El domingo pasado se realizó un festival deportivo-social en honor de las componentes del equipo femenino de Volley del "Huascarán", cuyos dirigentes organizaron interesantes matchs entre varias instituciones, los cuales fueron presenciadas por apreciable concurrencia.

"FEMENIL GLORIA" VERSUS "ALIANZA CONDOR"

El primero de los nombrados clubs inscribió a las siguientes jugadoras: Sabina Flores, Sabina Alva, Eleodora Suárez, Aurelia García, Eulogia Gutiérrez, Mercedes Salazar y Cornelia Gonzáles. Por el "Condor" actuaron Yolanda Fernández, Berta Bobbio, Elisa Fonseca, Carmen Barreto, Carmen Loza, Inés Alva y Nina Ruiz.

Este partido fué muy interesante realizándose en tres games, demostrando los dos equipos apreciables conocimientos en este deporte. Los tres games que se efectuaron fueron emocionantes, y reñidos venciendo el Gloria por el score de 15—13—15 contra 13—15—13 que puso el Condor.

El segundo match le correspondía jugar al "Limoncillo" con el "Yankee" venciendo este último por W. O. por no haberse presentado el contendor. Registró a las siguientes jugadoras: Carmela Delgado, Margarita Carmen, Victoria Pomar, Victoria Marquez, Luz Vallejos y Olga Camba.

SPORT VITARTE VS. INTELECTUAL RAYMONDI

El tercer partido se realizó entre los equipos denominados "Spor Vitarte" e "Intelectual Raymondi" campeón de "Nóvicias". Este match también fué tan interesante como el primero.

En el primer game las del Vitarte dominaron a sus contendores, pero el segundo se tornó en una lucha emocionante. Las del Raimondi reaccionaron de una manera notable desconcertando a sus rivales, haciendo suyo este game. Estando en empate ambos equipos se jugó el tercer game, en el que el Sport Vitarte logró adjudicarse el triunfo. El equipo vencedor estaba compuesto por las siguientes jugadoras Caridad Llerena, D. Llerena, Sara Ojeda, L. Ardiles, Ana Ojeda y L. Arana. Por el Raymondi jugaron Cristina Necochea, Ernestina Casaverde, Berta Jaime, Graciela Chávez, Carmen Puente, Mercedes Paredes.

ATLETIC GIRLS VS. ALIANZA CONDOR

El último match, que se realizó fué entre los equipos Huracán Atletic Girls y el Alianza Condor (Primeros equipos).

Por el A. Condor jugaron Nina Ruiz, Elsa Soto Enma, Berta Bobbio, Carmen Loza. Este partido también fué de emoción. En el primer game las jugadoras del Condor hicieron una labor meritoria, venciendo por estrecho margen de puntos, pero en los dos restantes, las jugadoras del Huracán, mejor combinadas, se impusieron por el score de 13—15—15 contra 15—11—9 que puso el Condor.

Terminado este match se procedió a la repartición de premios correspondiéndole al Gloria un diploma y una medalla para el equipo, lo mismo que al Yankee. Se otorgó luego 6 diplomas a las componentes del Vitarte y 6 medallas de plata para las jugadoras del Huracán.

Finalmente los dirigentes del Huracán invitaron a los asistentes a la fiesta social donde los hicieron objeto de especiales atenciones.

Ring del Círculo Sportivo Italiano

MAÑANA A LAS 6 p. m. (Hora exacta)

DOS GRANDES MATCHS INTERNACIONALES DE BOX

ENTRE LOS PROFESIONALES

JUAN RIVERA y CRISOLOGO COX; CAMPEON ECUATORIANO (peso gallo)

Y

SANTOS MUR (el león de Aragón) y PEDRO VASQUEZ

EL ESPECTACULO SE INICIARA CON LOS SIGUIENTES PRELIMINARES:

VICTOR CAVERO vs. MARIO BEDOYA

EDUARDO CARRASCO vs. BALDOMERO GARCIA

PRECIOS POPULARES

Entra general a tribuna de primera (Popular)	$ 2.00	Tendido de ring (sin entrada)	„ 3.50
Media entrada	„ 1.20	Sillas de ring (sin entrada)	„ 6.00
Preferencia (sin entrada)	„ 2.50	(Más el Impuesto Municipal)	

Campeonato Regional de Atletismo

CON LA TERCERA FECHA Y EL DECATHLON FINALIZO ESTE TORNEO. — BRILLANTE TRIUNFO DE LA ESCUELA NAVAL. – ARTURO BELAUNDE DE LA Y. M. C. A. OBTIENE EL TRIUNFO MAXIMO VENCIENDO EN EL DECATHLON.– MANIFESTACIONES DE CAMARADERIA DE LOS ATLETAS CONCURSANTES

Gracias al esfuerzo de las instituciones que cultivan el noble deporte del atletismo, va alcanzando marcado progreso. Con esto no queremos decir que nuestros atletas ya pueden parangonarse con los de la Argentina, Chile, Uruguay o Brasil, nó, aun nos falta mucho, pero el camino por recorrer se va estrechando cada vez más. Por lo pronto se cuenta con el concurso principal que es el entusiasmo de los atletas y los dirigentes de las instituciones deportivas que miran con el mayor orgullo las excelentes perfomances de sus atletas, comprendiendo que sus buenas actuaciones contribuyen al adelanto del atletismo en el pais. Habiendo como repetimos el interés máximo en los

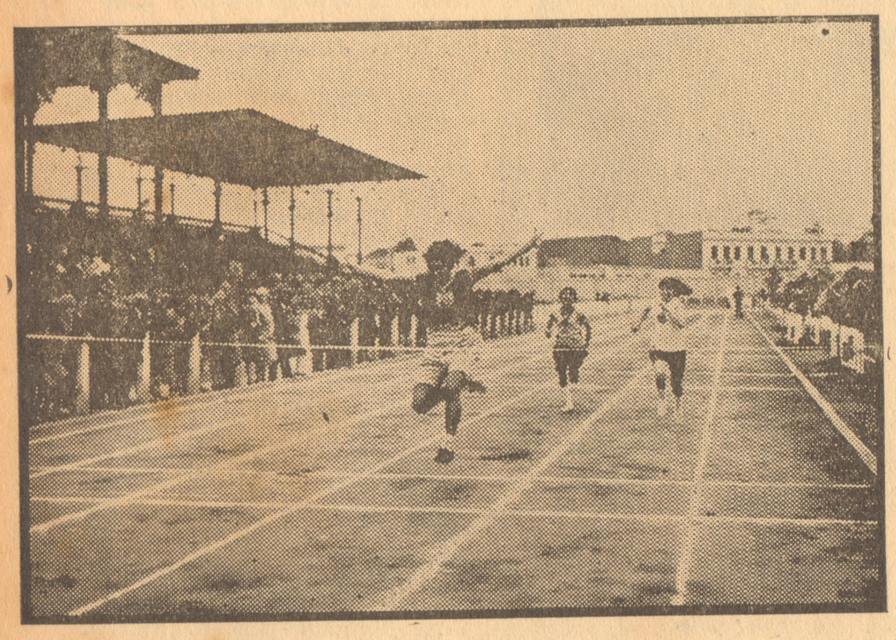

Gálvez ganando su serie de 100 metros llanos

atletas y en las instituciones, solo toca hacer a la Federación el poco trabajo restante, el cual consiste en estimularlos organizando repetidos eventos en fechas precisas, y lo cual serviría de guía a las diversas instituciones para preparar debidamente a sus atletas y presentarlos con el sumun de poder y el mayor pulimento posible, lo que traería por resultado mejores actuaciones de los muchachos y posiblemente la caída de muchísimos records nacionales.

LA FEDERACION PERUANA DE ATLETISMO

Los diarios y revistas capitolinas en general, las instituciones deportivas en su mayoría, los atletas, particulares y la afición en general, se han ocupado con bastante interés de las últimas incidencias habidas en torno de la F. P. de A. por los reclamos sobre la organización y desarrollo del campeonato regional que acaba de concluir, lo que equivale a que digamos que la referida Federación se encuentra en muy mal concepto ante todos.

Ya se ha terminado el campeonato y también han terminado las incidencias, de lo cual nos felicitamos, por cuanto ellas traen por consecuencia el desprestigio del atletismo en el pais, en los momentos en que precisamente comenzamos a dar los primeros pasos por la senda del progreso. Nos felicitamos de que hayan terminado, repetimos, pero hacemos presente que no por eso ha dejado de quedar evidenciada la necesidad de que la actual Federación Peruana de Atletismo sea la capacitada para seguir al frente de la dirección de este deporte. Ella merece una completa reorganización cambiándole de su seno a muchas personas que si en verdad no cabe duda trabajan, demuestran una inclinación demasiado marcada por proteger abiertamente derechos institucionales, haciendo toda clase de artimañas y movimientos estratégicos en su provecho y dejando a las demás instituciones en un nivel desfavorable que las perjudica.

TERCERA ETAPA.— Aprovechando de que era feriado el 4 de Julio, se realizaron en la mañana y en la tarde los toques finales al campeonato regional. En la mañana hubo muy poco público. El entusiasmo de las "barras" animaron bastante el espectáculo y pusieron muy alegres notas en las tribunas del Estadio Nacional. Los cadetes de la Escuela Naval lanzaban estruendosos hurras y canciones que eran coreadas por todos con simpatía. También los muchachos de la Asociación Cristiana de Jóvenes se hicieron acreedores a las mismas manifestaciones por los tangos populares que cantaban habiéndoles cambiado las letras con alusiones cómicas a sus atletas y respectivas instituciones y también los miembros de la A. S. J. se hacían presentes animando a sus atletas con sus clásicos gritos y otras manifestaciones. La banda de músicos de la Escuela Naval que dirige el "maestro" Ulloa alegraba el ambiente tocando nuestras celebradas marineras que eran coreadas por todos los asistentes.

100 METROS PLANOS.— Después de los ajetreos y una vez que los jueces estaban en sus respectivos puestos, fueron llamados los atletas que debían concursar en la primera prueba del programa que consistía en la final de 100 metros planos. Esta prueba no consistía en otra cosa que una reñida lucha entre Bozzo, Ordoñez y Gálvez, actualmente nuestros mejores sprinters. Largó el juez una buena partida y los competidores salieron en pos de la meta, desde un comienzo Ordoñez tomó posesión del comando siguiéndolo Gálvez hasta mas o menos 75 metros, distancia en que se hizo presente Bozzo que en un encomiástico esfuerzo rompió la cinta en medio de los aplausos generales por su magnífica perfomance. Las manifestaciones se hicieron máximas cuando anunciaron que se había igualado el record nacional con 11 "clavados".

800 METROS PLANOS.— Valdez Bravo confirmando su buena preparación y constancia por el atletismo se hizo presente ganando esta prueba de punta a punta, dejando el segundo puesto al excelente atleta Martin. El tercer puesto correspondió al Víctor Carranza de la Y. M. C. A. El tiempo del ganador es de 2'01. 3|5 que es bastante bueno.

LANZAMIENTO DEL DISCO.—Julio Chávez, modesto atleta de la Escuela Naval, evidenció sus excepcionales condiciones y entrenamiento, venciendo en esta prueba anotándose un nuevo record nacional con un tiro de 3 metros 97 cm. Con extrañeza general se anunció que en la clasificación de la prueba el atleta Eduardo Palacio de la A. S. J. ocupaba el segundo lugar por cuanto él tenía un mejor tiro después del vencedor, tiro que había sido efectuado el día que solicitó batir el record nacional antes de ausentarse de la capital o sea durante la segunda etapa del campeonato regional. Este hecho efectuado por primera vez en los anales del atletismo llamó la atención y todos en general inclusive los delegados de la Escuela Naval protestaron de tal actitud completamente arbitraria de la Federación Peruana de Atletismo.

SALTO TRIPLE.—Dante Capella era el llamado a ganar en esta prueba dadas sus buenas perfomances de años anteriores, como también por las que hacía durante los entrenamientos en la Escuela Naval, pero defeccionó lamentablemente por la torcedura de un tobillo, no pudo desalojar del primer puesto al buen atleta de la A. S. J. Antonio de la Guerra, quien venció con un salto de 12 metros 81 cm.

POSTAS DE 4 x 100.—El fuerte cuarteto de la Escuela Naval formado por Luiz Gálvez, Ordoñez, Montero y Gregorio Castillo venció en brillante forma a los equipos del Atlético Bilis A. S. J. y Asociación Cristiana de Jóvenes.

Esta carrera fué bastante interesante y todos los atletas se esforzaron por conquistar la victoria, pero el equipo Naval concluyó por vencer en medio de los aplausos generales de la concurrencia.

EN LA TARDE

Terminadas las pruebas de la mañana los atletas se retiraron al descanzo para seguir la brega en la tarde. A las 2 y 30 ya estaban las personas encargadas del control en sus puestos; las barras también se posesionaron de los sitios extratégicos. El público acudió en mayor cantidad que en la mañana, principalmente el elemento femenino que gusta cada día más del noble deporte atlético. La primera prueba de la tarde fué la de 110 metros con vallas, final en la que Galvez venció en buena forma y sin esforzarse. Segundo y tercero lugar correspondió a Morales y a Freund, dos atletas de porvenir para esta clase de eventos.

LANZAMIENTO DEL MARTILLO. —Leopoldo Molinari de la A. S. J. fué el vencedor de esta difícil prueba, con un excelente tiro de 35 metros 74 centímetros con el cual batía el record nacional que detentaba Clavijo de la Escuela Naval. Molinari tiene buenas cualidades físicas para este evento, solo resta que se dedique con atención y buena voluntad. La prueba de martillo necesita mucha técnica y esta es difícil de adquirir. El segundo lugar le correspondió a Clavijo de la Escuela Naval.

200 METROS LLANOS. FINAL.— Bozzo el incansable Bozzo, la revelación del año, como corredor de velocidad, fué el encargado de vencer en esta prueba después de tener una porfiada lucha con el diminuto Ordoñez; llegó a la meta con tenaz rush marcando 22"7|10, el segundo lugar le correspondió a Ordoñez y el tercero a Eulogio Romero de la A. S. J.

400 METROS CON VALLAS.— Isidoro Montero de la Escuela Naval, venció holgadamente a Pedro Galvez, el cual no se esforzó para vencer. El tercer lugar lo ocupó Alfredo Málaga de la A. S. J., un muchacho que tiene magníficas condiciones para esta prueba y que muy pronto tendrá que dar que hacer a todos los vallistas de los clásicos "400".

SALTO A LA GARROCHA.—Chirichigno el muchacho que durante el Campeonato Sudamericano de atletismo de 1927 nos hiciera pasar momentos de emoción, se impuso sin mucho esfuerzo sobre sus contendores, pasando la varilla a solo 3.40 metros, trató de batir el record nacional colocando la varilla a 3.52 metros pero la fatalidad quiso que en sus tres tentativas botara la varilla cuando estaba ya completamente pasada; le notamos que coje la garrocha un poco baja. En cuanto corrija este defecto estamos seguros que el "Chiri" se posesionará de un nuevo record.

10,000 METROS LLANOS.—La paciente labor que prosigue Mr. Johnson de entrenar al atleta Narvaez, tiene a diario mucho éxito; Narvaez en esta carrera desde sus comienzos y con un paso uniforme fué distanciándose de sus contendores principalmente del italiano Mangyante que pidió permiso para actuar en esta carrera. Finalizó la 20a. vuelta y llegó Narvaez a la meta con mas de una vuelta ganada sobre Valdivia y 2 sobre el tercer lugar que le correspondió a Balarezo ambos de la A. S. J. Magyante se retiró de la carrera. En esta carrera hubo un incidente entre Valdivia y un espectador el cual protestaba de foul que Valdivia había

Pedro Gálvez, Montero, Ordoñez y Castillo componentes de las postas de 4 por 100 que venció en la prueba

cometido sobre el atleta Avalos de la Y. M. C. A. que lo obligó a abandonar la carrera. La Asociación Cristiana de Jóvenes protestó ante el jurado, pero estos declararon sin lugar tal reclamo, sin tenerse en cuenta a los reglamentos. A Liendo también se le descalificó sin averiguar los móviles que indujeron a que este muchacho cometiera la falta. Ahora en la misma pista se desestima un reclamo de un foul cometido a un atleta, a la vista del público que se percibió de la falta de Valdivia. Narvaez llegó a la meta marcando un nuevo record nacional con 33'37" 1|5 sobre 34'I. del año pasado. Con esta prueba terminó la tarde del 4 de Julio que tan brillantes contornos tuvo para el atletismo nacional.

RESULTADOS OFICIALES

100 METROS PLANOS FINAL

1º—Felipe Bozzo, Atlético Bilis 11". — 2º — Fernando Ordoñez. E. E. — 3º —Pedro Galvez. E. N. El vencedor ha igualado el record nacional de la distancia.

SALTO TRIPLE CON IMPULSO. 1ºAntonio de la Guerra. A. S. J. 12. m. 81. — 2º — Dante Capella. E. N. 12. m. 70 — 3º — Carlos de la Guerra.

800 METROS FINAL.—1º—Francisco Valdez Bravo, Y. M. C. A. 2'01 3|5. — 2º Albo Martin, Atlético Bilis. — 3º — Juan José Carrasco, Y. M. C. A.

LANZAMIENTO DEL DISCO. —1º Julio Chávez, Escuela Naval 27. M. 97. Record Nal. — 2º Eduardo Palacio, J. S. J. (?) — 3º — Felipe Clavijo, Escuela Naval.

400 METROS FINAL. — 1º Felipe Bozo, Atlético Bilis, 50" 3|5. Record Nal. — 2º — Salvador Noya, Escuela Naval; 3º — Víctor Carranza, Y. M. C. A.

POSTAS 4 x 100 — 1º Equipo de la Escuela Naval; 2º — Equipo del Atlético Bilis; 3º — Equipo de la A. S. J.

110 METROS CON VALLAS FINAL — 1º Pedro Galvez. E. N. Tiempo 16" 4|10 — 2º — J. Morales. A. Bilis; 3º — Juan Freundt. E. Naval.

LANZAMIENTO DEL MARTILLO — 1º— Leopoldo Molinari. A. S. J. 35 metros 74.5 Cm. — 2º — Felipe Clavijo. Escuela Naval; 3º — Manuel Pedreros. Escuela Naval.

200 METROS LLANOS. FINAL.— 1º —Felipe Bozzo. Atlético Bilis. Tiempo 22" 7|10 — 2º — Fernando Ordoñez. Escuela Naval. — 3º Eulogio Romero. A. S. J.

400 METROS CON VALLAS. — 1º Isidoro Montero. Escuela Naval. Tiempo 58" 4|5 — 2º — Pedro Galvez. Escuela Naval. — 3º Alfredo Málaga. A. S. J.

SALTO CON GARROCHA. —1º — Guillermo Chirichigno. Y. M. C. A. Altura 3.30 Metros. — 2º —Ricardo Figari. A. S. J. — 3º — José Silva. A. S. J.

10,000 METROS. — 1º —Alfredo Narvaez. Y. M. C. A. Tiempo 33.37 1|5. Record Nacional. — 2º — Carlos Valdivia. A. S. J. — 3º Bernardo Balarezo. A. S. J.

DECATHON.—En los días sábado 5 en la tarde y domingo 6 en la mañana, se realizaron las 10 pruebas de que consta el programa del decathon; el número de competidores fueron solamente 6. Representado a la Escuela Naval. Atlético Bilis. Y. M. C. y A. S. J. El vencedor de la prueba fué Arturo Belaunde de la Asociación Cristiana de Jóvenes que con un porcentaje de 4.966.96 puntos se clasificó como el atleta mas completo del Campeonato Regional de 1930. El segundo lugar le correspondió a Montero de la Escuela Naval con 4,682.66.5 puntos. El tercero a Aurelio de la Guerra de la A. S. J. con 4587.79 puntos. Las mejores perfomances de Belaunde durante el decathon, fueron la de garrocha y salto en alto pasando 3.20 y 1.70 Mt. respectivamente y todo debido al gran corage y decisión que hace gala cuando actúa. El triunfo de este muchacho fué muy festejado. Así terminó el Campeonato Regional de Atletismo de 1930. Los cadetes de la Escuela Naval vencedores durante 7 años seguidos de esta clase de eventos hicieron un desfile alrededor de la pista del Stadio Nacional a los acordes de una alegre marcha, mientras el estandarte Naval flameaba alegremente en el mastil de honor, orgulloso de ser levantado por el esfuerzo noble y caballeresco de tan pundonorosos atletas. Vayan nuestras mas sinceras felicitaciones a los atletas de la Escuela Naval del Perú.

El puntaje y clasificación general por instituciones es el siguiente:

Escuela Naval 72 puntos y 3 records nacionales. — Y. M. C. A. 59 puntos y 5 records nacionales. — A. S. J. 56 puntos y 3 records nacional — Bilis 37 puntos y 2 records nacionales. — Atlético Grau. 1 punto.

A la Asociación Cristiana de Jóvenes le corresponde el porcentaje máximo de mejor presentación por las perfomances de atletas al batir 5 records nacionales y poseer 8 primeros puestos en el total de campeonato que acaba de terminar. Bien por los muchachos de la Y. M. C. A.

La presentación del Bilis no ha podido ser mejor y todos han admirado las perfomances de sus atletas principalmente las de Bozzo y Albo Martin que recibieron los mas cálidos aplausos por sus actuaciones.

La A. S. J. presentó a sus mejores atletas, aunque muchos desertaron a última hora por diversas causas. Para ellos también resonaron muchos aplausos por sus perfomances.

YUSE.

Campeonato Femenino de Atletismo

SE CLASIFICO VENCEDOR EL EQUIPO FEMENIL CALLAO

Auspiciosa y simpática fue la fiesta a que dio lugar la realización del campeonato femenino de atletismo, desarrollado dentro de un agradable ambiente de camaradería deportiva.

Ver a la mujer peruana definitivamente incorporada a las actividades del músculo, contribuyendo con su acción bienhechora a salvar el porvenir de nuestra raza, en forma que readquiera su vigor innato, perdido por el imperio de prejuicios inveterados que limitaban su campo de actividad a los menesteres del hogar, es, para quenes conocen los beneficios de la cultura física, motivo de singular satisfacción.

La mujer sajona es fuerte y vigorosa, porque desde la infancia no es descuidada su cultura física, que sigue desarrollando a través de las diversas etapas de su vida, sin que ni aun el matrimonio le sea un obstáculo. Y es que en otras partes, por propia experiencia, saben de los beneficios de ejercitar los músculos mediante la práctica de los deportes adecuados a cada sexo, y ha llegado a convertirse en una especie de moderna

El equipo del Femenil Callao que ocupó el primer puesto en el campeonato femenino.

religión, cuyo culto se observa por todos.

En el Perú recién comienza a trasplantarse la costumbre de que a la mujer no le está vedada la prácica del deporte, y es natural que dentro de ese proceso de iniciación, no veamos todavía nuestros campos deportivos muy concurridos por elementos del sexo débil.

Por lo mismo, conviene dar aquí adecuada orientación, de acuerdo con la modalidad de nuestro medio, para que la mujer vaya, poco a poco perdiendo el temor a las exhibiciones públicas, propias de las competencias deportivas, y en este sentido hay que educar a los varones, acerca del respeto que ellas se merecen, a fin de que se inhiban de hacerlas objeto de burlas.

En el caso del atletismo femenino también nos proponemos dar las orientaciones necesarias para que se encauce por el camino de su progreso, pero en esta oportunidad, nos vamos a limitar a comentar el resultado de las pruebas del campeonato que nos ocupa, no sin antes dejar constancia de que se produjeron algunos accidentes lamentables, conforme lo anticipamos, debido a la falta de una metódica preparación de nuestras atletas. Volvemos a insistir en la conveniencia de que se proceda con medida, no obligando a nuestras incipientes atletas a realizar esfuerzos para lo cual todavía no están preparadas, por lo que hay que ir adaptándolas, poco a poco, a estas prácticas del esfuerzo físico al que no están habituadas todavía a realizar, menos sin una conveniente preparación.

Han sido batidos 6 records nacionales, cuatro en la primera etapa y dos en la segunda. El primer record que se batió en la primera etapa que se efectuó el sábado pasado fué por Angélica Marrou, perteneciente al "Miguel Muñoz", quien el año anterior hizo el primer record nacional femenino en los 60 metros planos militando en el fenecido club denominado "Porfirio Campos".

Los tres records restantes correspondientes a la etapa mencionada fueron batidos por Victoria Ordóñez del "Femenil Callao", que lanzó la jabalina a la distancia de 23-19 centímetros; A. Marrou, en los 300 metros planos con 48" clavados, batiendo el de Luisa Pérez, del "Huracán" de 49" 4|10 y en la carrera de postas ganada por el "Femenil Callao" con el tiempo de 44".

DESARROLLO DE LAS PRUEBAS DE LA PRIMERA ETAPA

60 metros planos

Primera serie:— Con esta prueba se inició el campeonato femenino, inscribiéndose en la primera serie las siguientes atletas: Angélica Marrou, Emilia Olcese, Clotilde Huldwaker, Virginia Arévalo, Amelia Sambrano. Venció Angélica Marrou, quien batió su record anterior de 8" 6|10 con 8" 5|10.

Segunda serie:— Se presentaron para la segunda serie, Josefina Hernández, Celinda Llanos, sustituyendo a Lidia Olachea, Isabel Pascua, Zoila Martínez y Berta Sánchez, quien se adjudicó el triunfo, haciendo el tiempo de 9".

Tercera serie:— En esta serie se presentaron 3 contendoras que fueron las siguientes: Carmela La Torre, Leonor Pinto, y Justina Hubeka. Desde que se inicia la prueba Leonor Pinto toma la punta y venció sin haber hecho mucho esfuerzo. Igualó el record sobre esta distancia establecido minutos antes por A. Marrou.

300 Metros Planos

Habiendo dejado de presentarse varias atletas, se acordó realizarla en tres series.

Primera serie:— Se inscribieron en ella cuatro atletas: Isabel Serquén, Eva Ordóñez, Leonor Pinto y Elena Millán. Venció Leonor Pinto en el tiempo de 53".

Segunda serie:— En esta serie venció C. Zambrano, segunda llegó Emilia Olcese, tercera a 12 metros de ésta Clotilde Huldwaker y cuarta Isabel Chumpitazi, el tiempo puesto fué de 53". La vencedora al llegar a la meta sufrió un desmayo, lo que prueba que no estuvo debidamente entrenada para la prueba.

Tercera serie:— Angélica Marrou la popular atleta del "Muñoz", en magníficas condiciones hizo los 300 metros correspondientes, dando muestras de poseer condiciones para esta clase de prueba con magnífico tren durante todo el desarrollo de la carrera logró batir el record anterior de 49" 4|-0 que lo poseía L. Pérez.

Tercera serie:— Se presentaron a la Tercera serie las siguientes competidoras: A. Marrou, Justa Hubeka, Zoila Martínez y Carmela La Torre.

A. Marrou llevó el comando de la prueba, y a la mitad del recorrido Z. Martínez sufrió un síncope. Carmela La Torre también abandona la prueba por hallarse agotada, quedando dos competidoras: A. Marrou imprime un fuerte rush y llega a la meta victoriosa, a 30 metros de J. Hubeke.

Con esta prueba terminan las series eliminatorias quedando para la final Leonor Pinto, Eva Ordóñez del "Femenil Callao" Consuelo Zambrano del "Juventud Victoria", Emilia Olcese del "Foción Mariátegui", Justa Hubeka del "Unión V.B." y Angélica Marrou del "Miguel Muñoz".

Carrera de 60 Yardas con Vallas

Se inscribieron para esta prueba 9 atletas, acordándose hacerla en dos series.

Primera serie:— Isabel Pascua, Isabel Serquén, Olga Huldwaker y Amalia Zambrano participaron en esta serie, en la que venció Olga Huldwaker en el tiempo de 10" 4|10.

Segunda serie:— Cinco fueron las atletas que concursaron en esta carrera: Rosa Azáldegui, Virginia Arévalo, Justa Hebecka, Berta Sánchez y Consuelo Zambrano. B. Sánchez tomó el comando de la carrera arribando primera a la meta seguida por Consuelo Zambrano, V. Arévalo, Hubecka y Rosa Azáldegui. El tiempo puesto por B. Sánchez fué de 11 1|10.

Se clasificaron para las finales C. Zambrano, A. Zambrano, Berta Sánchez por el "Juventud Victoria". I. Pascua, Olga Huldwalker por el "Femenil Callao" y Virginia Arévalo por el "Unión".

Carrera de Pastos (4 x 75) 300 metros planos. Final.

Para esta prueba se presentaron los clubs Juventud Victoria, Femenil Callao, Unión V.B.

En su respectiva línea se encontraban C. Huldwaker (Femenil Callao), Consuelo Zambrano (Juventud Victoria), V. Arévalo (Unión V.B.) Cuando se dió la señal de partida las corredoras inician la carrera a un tren violento C. Huldwaker logra entregar primer el bastón en los 75 primeros metros a continuación llegan Zambrano y Arévalo entregan a sus respectivas compañeras. Pascua, La Torre y Chumpitazi recorren el segundo tramo logrando acercarse a la que iba en punta. En el tercer relevo O. Huldwalker logra aventajar sus rivales, A. Zambrano llega a dos metros de O. Huldwaker cuando ésta entregaba al cuarto relevo la posta. Se esperaba que el último relevo sería emocionante, pero Berta Sánchez del Juventud Victoria recibe mal el bastón perdiendo así terreno. Pinto que recibió de manos de O. Huldwaker se aleja a toda velocidad y rompe la cinta clasificándose vencedoras las del equipo del "Femenil Callao" con 44" segundos clavados, bajando el record anterior en 6|10 de segundo que lo detentaba el mismo equipo.

Puntaje obtenido por las instituciones

"Femenil Callao": 10 puntos.
"Juventud Victoria": 6 puntos.
"Unión V. B. C.": 2 puntos.

PRUEBAS DE CAMPO

Lanzamiento de la Jabalina

Victoria Ordóñez que milita la institución chalaca, batió después de ir mejorando sus tiros, el record nacional de lanzamiento de jabalina puesto por Victoria Stiglich con 21.10 cms. el año pasado, el actual record nacional de 23.19 cms.

Clasificación general

1.— Victoria Ordóñez, (Femenil Callao). Distancia: 23 m. 19. (Récord nacional.

2.— Rosa Azáldegui (Femenil Callao). 15 b. 28.

3.—Carmela La Torre: (Juventud Victoria). 13 m. 87.

4.—Amelia Zambrano (Juventud Victoria). 13 m. 87.

5.—Josefina Hernández: (Miguel Muñoz). 11 m. 45.

Puntaje obtenido por las instituciones

Femenil Callao: 8 puntos.
Juventud Victoria: 1 punto.

LANZAMIENTO DE DISCO (Final)

En esta prueba se presentaron 3 atletas de la misma institución, sus tiros adoptaron el estilo de pie firme.

Resultado final

1.—Floria Bobbio, (Juventud Victoria). 16 m. 22.

2.— Elena Millán, (Juventud Victoria) 13 m. 16.

3.— Manuela Bobbio (Juventud Victoria) 10 m. 92.

Puntaje para la institución

"Juventud Victoria": 9 puntos.

SALTO LARGO CON IMPULSO

En esta prueba concursaron 6 competidoras: A. Marrau venció en esta prueba y por dos cms. no logró batir el record nacional, en un intento que hizo por batir el record logró saltar hasta 49 pero al reaccionar retrocedió varios centímetros no considerándose buen salto.

Clasificación definitiva

1.—Angélica Marrou (Miguel Muñoz), 4 m. 32.

2.—Leonor Pinto (Femenil Callao): 4 m. 02.

3.—Isabel Serquén, (Unión V. B. C.), 3 m. 60.

4.—Isabel Pascua (Femenil Callao3, 3 m. 48.

5.—Emilia Olcese (Foción Mariátegui), 3 m. 27.

6.—Celinda Llanos (Unión V. B. C.), 3 m.

Puntaje de las Instituciones

"Miguel Muñoz": 5 puntos.
"Femenil Callao": 3 puntos.
"Unión V.B.C.": 1 punto.

LANZAMIENTO DE LA BALA (FINAL)

Esta prueba se realizó en los mismos momentos que se efectuaba la carrera de postas, logrando Leonor Pinto e Isabel Pascua participar en ella. El primer puesto fue muy luchado y por pequeña distancia logró L. Pinto vencer a Berta Sánchez.

Clasificación

El resultado final fue el siguiente

1.— Leonor Pinto, (Femenil Callao), 7 m. 825.

2.—Berta Sánchez, (Juventud Victoria), 7 m. 628.

3.—Isabel Pascua (Femenil Callao), 6 m. 21.

5.—Josefina Hernández (Miguel Muñoz), 6 m. 175.

6.—Flora Bobbio, (Juventd Victoria, 5 m. 765.

7.—Elena Milán (Juventud Victoria)..

Victoria Ordóñez, nueva recordman nacional en el lanzamiento de la jabalina con 23.19 (R. N.)

SITUACION DE LOS CLUBS

"Femenil Callao": 27 puntos.
"Juventud Victoria": 19 puntos.
"Miguel Muñoz": 5 puntos.
"Unión V. B. C.": 3 puntos.
"Foción Mariátegui": 0 puntos.
"Presidente Leguía", no ha tomado parte en ninguna prueba.

SEGUNDA ETAPA FINAL

El domingo en la mañana tuvo lugar la segunda y última etapa de este torneo, en la que se batieron dos records: el de salto alto por la señorita Luz Castillo del Femenil Callao que marcó 1.26 cms. El record anterior era de 1.20 y en la carrera final de 60 yardas con vallas. Olga Huldwaker logró batir el record detentado por ella misma. A. Marrou en dos pruebas se clasificó vencedora y fueron la de 60 metros planos y en la de 300.

60 metros planos

Las corredoras que se clasificaron para las finales y que participaron en esta prueba fueron las siguientes: Isabel Pascua, A. Marrou, Clotilde Huldwaker, Manuela Bobbio y Leonor Pinto.

El resultado fue el siguiente:

1.—Angélica Marrou (Miguel Muñoz). Tiempo: 8' 5|10. Igual el récord nacional.

2.—Leonor Pinto (Femenil Callao)

3.—Isabel Pascua (Femenil Callao)

4.—Berta Sánchez (Juventud Victoria).

5.—Clotilde Huldwaker (Femenil Callao).

6.—Manuela Bobbio (Juventud Victoria).

Puntaje para las instituciones

"Miguel Muñoz": 5 puntos.
"Femenil Callao": 4 puntos.

SALTO ALTO CON IMPULSO (FINAL)

Esta prueba se llevó a cabo con la concurrencia de las siguientes atletas: Luz Castillo, que batió el record nacional con 1.26 el anterior era de 1.20, Olga Huldwalker, Juana Astorga, Virginia Arévalo y Consuelo Zambrano.

El resultado de la prueba fue como sigue:

1.—Luz Castillo (Femenil Callao). Altura: 1 m. 26. Record nacional.

2.—Olga Hudwalker (Femenil Ca-

3.— Juana Astorga (Juventud Victoria): 1 m. 15.

4.— Virginia Arévalo (Unión V. B. C.): 1 m. 10.

5.—Consuelo Zambrano (Juventud Victoria: 1 m. 10.

Puntaje para las Instituciones

"Femenil Callao": 8 puntos.
"Juventud Victoria": 1 punto.

UNA RECTIFICACION

En la prueba de lanzamiento de la bala realizada el sábado se hizo un reclamo por lo que la clasificación fué la siguiente:

1.—Berta Sánchez (Juventud Victoria); 7 m. 628.

2.—Rosa Azáldegui (Femenil Callao): 6 m. 21.

3.—Josefina Hernández (Miguel Muñoz): 6 m. 175.

4.—Flora Bobbio (Juventud Victoria): 5 m. 765.

5.—Elena Millán (Juventud Victoria): 5 m. 09.

60 Yardas con Vallas (FINAL)

Dejando de presentarse V. Arévalo, las demás competidoras tomaron parte en la prueba. Al final la carrera O. Hudlwaker e I. Pascua llegan iguales empatando el record anterior. En el desempate Olga Huldwaker parte en el momento que suena el disparo llegando a la meta victoriosa a 1 metro de Pascua. El tiempo puesto por Huldwaker es 10 1|10 batiendo el record anterior de 10 2|10.

Hecha la clasificación general los puestos quedaron como sigue:

1.—Olga Hudwalker (Femenil Callao). Tiempo: 10' 1|10. Récord nacional.—2: Isabel Pascua (Femenil Callao)— 3: Amelia Zambrano (Juventud Victoria).— 4: Consuelo Zambrano (Juventud Victoria).— 5: Berta Sánchez (Juventud Victoria).

Puntaje para las Instituciones

"Femenil Callao": 8 puntos.
"Juventud Victoria": 1 punto.

CARRERA DE 300 METROS PLANOS (FINAL)

En esta prueba se impuso netamente la excelente atleta del Miguel Muñoz y aunque no batió el record puesto por ella misma, hizo una buena performance a pesar de encontrarse agotada debido a su participación en la carrera de 60 metros planos.

La clasificación general fué la siguiente:

1.—Angélica Marrou (Miguel Muñoz). Tiempo: 48' 6|10.

2.—Consuelo Zambrano (Juventud Victoria).

3.—Leonor Pinto (Femenil Callao)

4.—Justa Hubecka (nión V. B. C.)

5.—Eva Ordóñez (Femenil Callao)

6.—Emilia Olcese (Foción Mariátegui).

Puntaje para las Instituciones

"Miguel Muñoz": 5 puntos.
"Juventud Victoria": 3 puntos.
"Femenil Callao": 1 punto.

Terminada esta prueba se izó la bandera del Femenil Callao, institución vencedora, en medio de los aplausos y hurras del público.

RESULTADO FINAL

Publicamos a continuación el puntaje obtenido por las instituciones participantes en el torneo:

Instituciones

1.—"Femenil Callao": 4 primeros puestos, 6 segundos y 2 terceros. Total: 45 puntos.—2: Juventud Victoria: 2 primeros, 3 segundos, 4 terceros. Total: 26 puntos.—3: Miguel Muoz 3 primeros, 1 tercero. Total: 16 puntos.—4: Unión V. B. C. 1 tercero. Total: 1 punto.—5: Foción Mariátegui: 0 puntos.—6 Presidente Leguía:

EN POS DE LA META DEL TRIUNFO

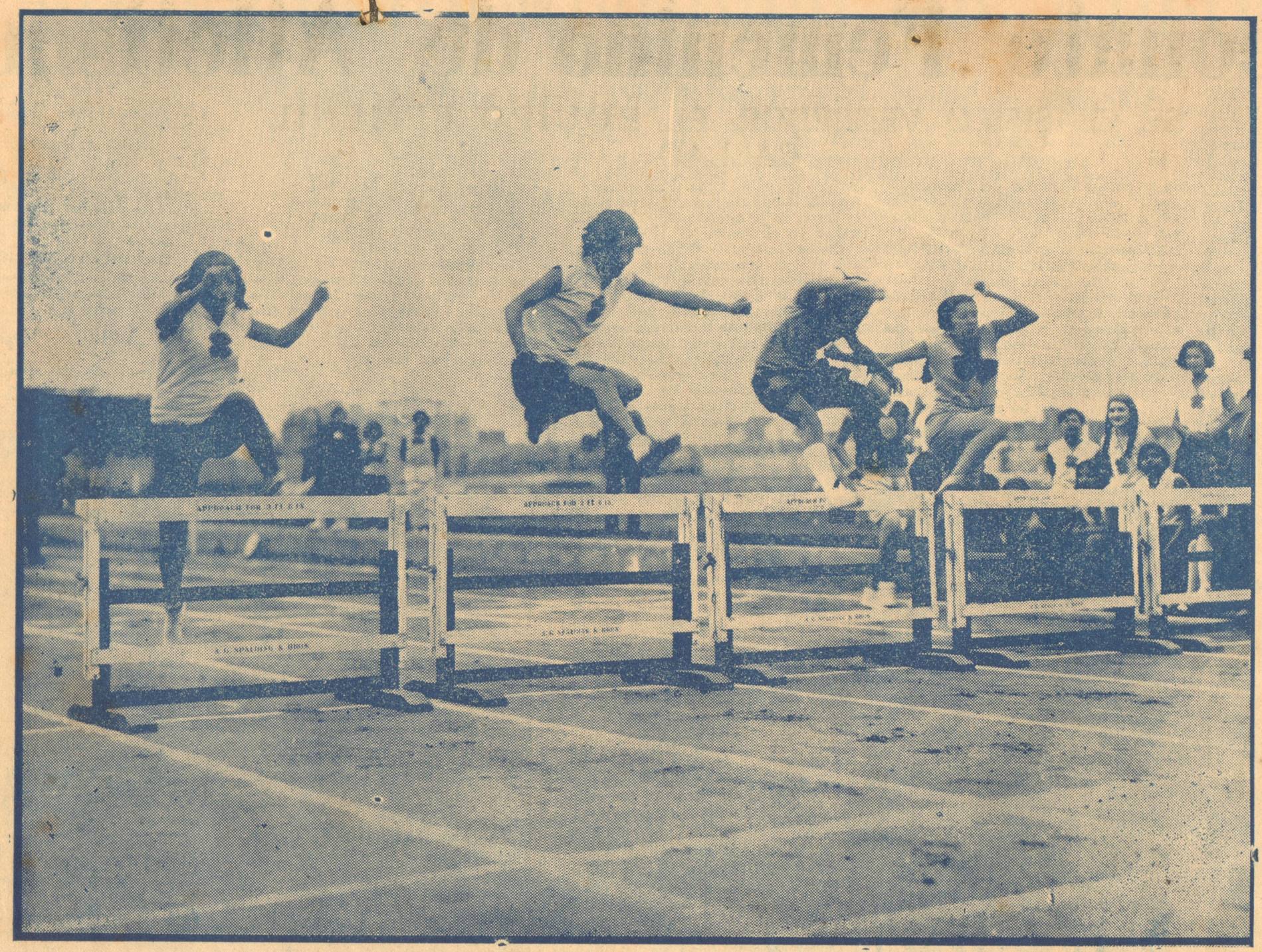

Nuestras atletas disputándose el primer puesto en la carrera de 60 yardas con vallas

EL CINE Y EL BOX

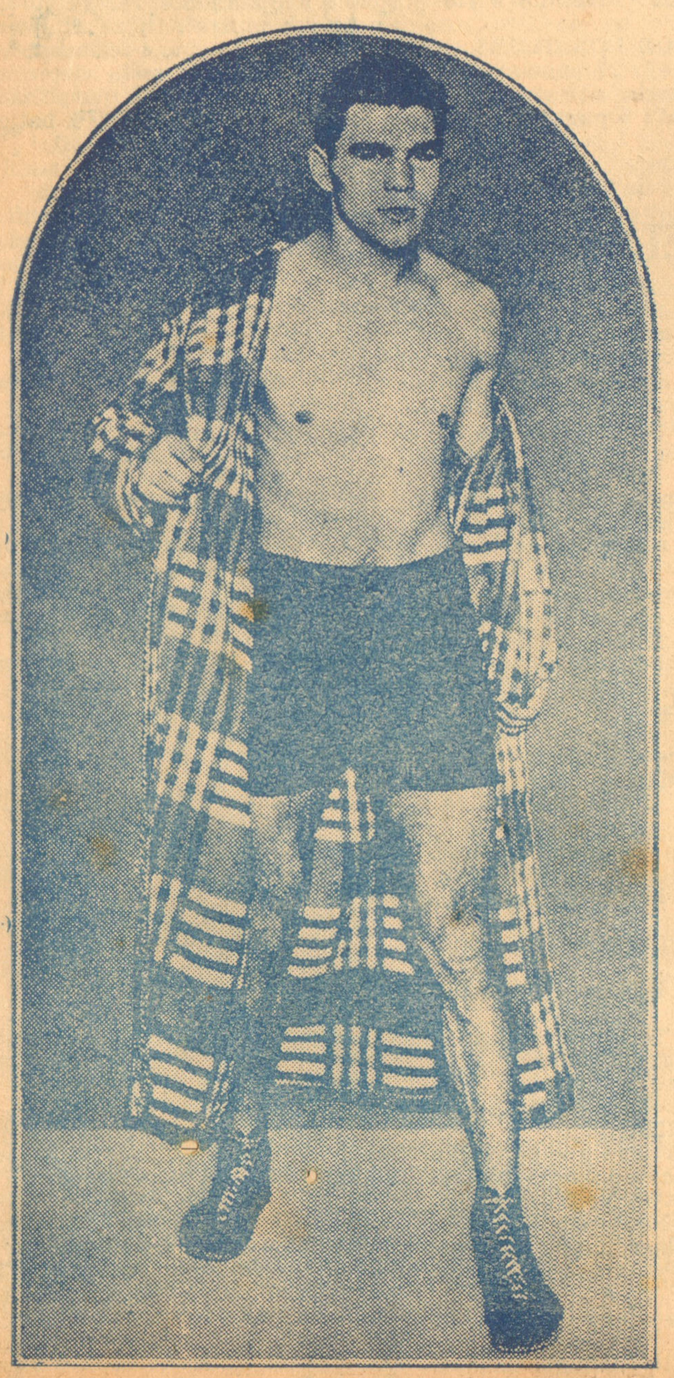

El nuevo campeón mundial de peso pesado

BATIO EL RECORD MUNDIAL

PARA ADM

La actriz americana L

en París,

MIRAR UN RATO

ura Sanvetich, que actúa con gran éxito
es entusiasta por el tennis

EN PLENO SALTO

Olga Hudwalker que venció en la carrera de 60 yardas con vallas, batiendo el record nacional en el tiempo de 10" 1|10. Aparece aquí en la prueba de salto alto, en la que ocupó el segundo puesto, ambas correspondientes al campeonato femenino de atletismo.

LAS MORENAS SE IMPON

Un grupo de simpáticas bañistas de los Angeles (California)
cándose cosméticos para darle el color moreno a la piel

UNA NUEVA DISTRACCION

LUCE LO PROPIO

El deporte en la República

AYACUCHO

SE ABRIO LA TEMPORADA DEPORTIVA

Conmemorando el día del Indio, la Comisión de Espectáculos de la Municipalidad, organizó un programa deportivo la tarde del día 24 de junio, en la que figuraban dos encuentros futbolísticos. El preliminar estuvo a cargo del segundo equipo del Colegio Nacional de San Ramón versus Combinado Centro Escolar No. 611.

El de fondo y el más interesante lo tuvieron los primeros equipos del Colegio Nacional versus Centro Sport Luis Carranza.

En el preliminar se disputaba una medalla de plata, donada por la Municipalidad. En el de fondo una hermosa copa donada por el Comisario de Policía Alfredo Palacios.

El match preliminar fué muy cansado, dada la clase de jugadores de segunda división y la enorme superioridad que tenía el equipo del Colegio sobre el combinado escolar habiendo resultado vencedor por el score de cinco goals el Colegio sobre el equipo del Centro Escolar que hizo un goal.

MATCH DE FONDO

A las 4 y 15 p. m. se presentaron en el campo los equipos del Carranza y el Colegio Nacional, debidamente uniformados, previos los hurras de estilo fueron a situarse en el campo respectipo. Este partido estuvo arbitrado por el conocido deportista señor Alberto Astete, quien estuvo correcto.

Pudimos observar durante el desarrollo de este encuentro un equilibrio completo de fuerzas de ambos equipos por breves instantes, luego se impuso en el primer tiempo el equipo del Colegio Nacional, teniendo todo el juego en el campo de los contrarios y presionando notablemente a los zagueros del Carranza.

A los ocho minutos de empezado el juego el equipo del Colegio colocó un goal, desde este momento empezaron a reacionar los del Carranza, vimos varias incursiones por su ala, al delantero peligroso del Carranza Manuel González, pero todos sus intentos, eran desbaratados por la línea media del Colegio que era formidable.

Entonces se preocuparon en llevar el juego por el ala izquierda, labor q' estuvo a cargo del jugador Ramos, quien mediante una avance rapidísimo y burlando la vigilancia de los zagueros logró colocar el goal de empate faltando dos minutos para concluir el primer tiempo.

SEGUNDO TIEMPO

Después del descanso reglamentario volvieron al campo los equipos y pudimos notar desde el primer instante que ambos equipos se limitaban únicamente a la defensiva, en este segundo tiempo, tenían a su favor el terreno los del Carranza, y comenzaron a presionar enérgicamente y actuar con insistencia en el campo de los jugadores del Colegio Nacional, durante este segundo tiempo el arquero Castilla del Colegio, tuvo dos intervenciones muy brillantes, que confirmaron una vez más sus condiciones de buen guardavalla.

EN RESUMEN

El match de fondo estuvo interesante por la calidad de los contendores. El árbitro acertado. El zaguero izquierdo del equipo del Carranza Medina (alias Cucaracha) magnífico como siempre. La línea media del equipo del Colegio, formada por el famoso Echevarría y el coloso Gavilondo infranqueable.

El partido terminó en un empate.

La banda del Colegio Nacional amenizó el acto, hubo buen público. Se anuncia para el próximo 4 de julio el gran match de desempate entre estos dos equipos y nos reservamos para entonces dar cuenta en forma más amplia del resultado de dichos encuentros.

El Corresponal.

Equipo del Sport "Mantaro", que tomó parte en el Campeonato por la Copa "Fiestas Patrias" realizado en Casapalca.

CASAPALCA

RESULTADO DE LOS ULTIMOS MATCHS DE FUTBOL POR LA COPA "FIESTAS PATRIAS"

Continúa con éxito, el torneo de foot ball por la Copa "Fiestas Patrias" de 1930; habiendo sucedido en él extrañables resultados.

El domingo 8, tocóles jugar a los clubs Huáscar,- Mantaro y Bellavista-Concentración.

El primer partido corrió a cargo de los clubs Huáscar y Mantaro, quienes efectuaron un match carente de interés debido a la brusca desmoralización de los jugadores del Club Mantaro, en especial del goalkeeper, quien al ver rendida su valla, por primera vez, rehusó el seguir defendiéndola con entusiasmo, circunstancia ésta, que aprovechó el Huáscar para adueñarse del match por el abultado score de ocho goles contra 1.

A continuación jugaron los clubs Bellavista y Concentración, match que se caracterizó por la dura resistencia que supieron aportar ambos bandos, y que después de una lucha a porfía, triunfó el Bellavista por 3 goales a 0.

El domingo 15, jugaron en primer término los clubs Gálvez y Melgar; match que después de un irrisorio juego, tuvo por resultado la derrota del Melgar por 5 goals a 4. Este ha sido el match más pobre en juego que han demostrado los equipistas "engreídos" del Melgar, y es en extremo diferente al que han sostenido en partidos anteriores; pues todo el conjunto estuvo de malas, tal vez si el popular "Tocuyo" juega de guardavalla, hubieran sido favorecidos quizá, con la suerte de costumbre. Terminado este match, jugaron los componentes de los clubs, Concepción y Huáscar, venciendo el primero por el score de 5-3.

Siguiendo con las tablas, jugaron el domingo 22, en primer lugar, los clubs Mantaro y Bellavista, match que terminó con el triunfo del Mantaro por goals contra 1, y que fué ganado en buena lid; en tanto que los jugadores del Bellavista alegaban el favoritismo del referee; y parece que tal favoritismo no ha habido, y lo que más llamó la atención, fué el proceder antideportivo de los legionarios del Bellavista al abandonar el partido antes de que este terminara. En segundo lugar, jugaron los defensores de los clubs Gálvez y Concentración, que se definió con el triunfo del Gálvez por 4 tantos contra 1.

El domingo 29, compitieron primeramente los equipistas del Mantaro y Concentración, quienes ofrecieron un match muy regular, y que después de una lucha tenaz, triunfó el Mantaro por 4 goals contra 3. Siguieron luego, los futbolistas del Bellavista y Concepción, quienes hicieron gala de un juego monótono, y al finalizar éste, se declaraba vencedor el Club Concepción por 4 tantos contra 2. Falta para la conclusión de este torneo, únicamente cuatro formidables matchs; siendo ellos los que se encargarán de decidir quién sea este año el poseedor de la copa; figuran como candidatos los clubs Huáscar, Gálvez y Melgar, y de los tres resulta una incógnita el sindicar quién sea el legítimo dueño. El puntaje obtenido a la fecha, es el siguiente:

Mantaro, 7 puntos. Gálvez 6 puntos. Melgar, 6 puntos. Huáscar 5 puntos. Concepción, 5 puntos| Bellavista, 2 puntos. Concentración 1 punto.

Corresponsal.

ICA

LA EXCLUSION DE PASACHE DEL SELECCIONADO

Gran indignación ha causado en esta ciudad, la injusticia cometida con nuestro comprovinciano el buen puntero izquierdo Pasache al habérsele eliminado del conjunto de jugadores que han ido a Montevideo a defender los colores del Perú en el campeonato mundial de futbol, por el simple hecho de no tener "padrinos" que abogaran por él; pues ya que sus méritos como jugador estaban ampliamente probados y que la opinión de los críticos de casi todos los diarios capitolinos en especial la de "El Sport", semanario, cuyas campañas en bien del deporte y cuyas censuras a jugadores e instituciones, son completamente imparciales y basadas tan sólo en la noble misión de corregir anomalías y estimular al jugador en el perfeccionamiento. Lo señalaban como el único que en la actualidad está capacitado para desempeñar en forma airosa el dificilísimo puesto de puntero izquierdo. Aún más, las declaraciones del entrenador español Paco Brú, a las pocas horas de su llegada a Lima y que lo viera jugar, le eran sumamente favorables, pues aparte de pequeños defectos, fáciles de corregir, según manifestara dicho entrenador, lo señalaban para ese puesto; pues no recordamos haber visto en todas las declaraciones hechas por el entrenador español, durante su permanencia en Lima, ninguna que se refiere a una buena actuación de alguno de los otros izquierdos que han actuado.

Los méritos del jugador iqueño Pasache, han sido reconocidos, no tan sólo por los críticos deportivos de la capital, por el entrenador español Brú, sino lo que es más, por la afición entera capitolina, por ese público difícil de contentar y que es el que consagra a los "buenos" así como pifia a los "malos". En todos los matchs en que ha actuado Pasache, el público le ha prodigado sus aplausos e incesantemente ha pedido de que se le diera juego, censurando acremente la actitud antideportiva de sus compañeros de equipo al no considerarlo. Para que un público prodigue sus apalusos a un jugador, que no le es muy conocido, se requiere que éste lo llegue a subyugar con su buena actuación y esto es lo que ha pasado en Pasache. Jugador provinciano que hiciera su primera presentación en Lima, cuando el campeonato nacional, defendiendo los colores de su departamento, cosechó aplausos; más tarde, en marzo próximo pasado que fuera el seleccionado iqueño, tuvimos oportunidad de oirlo aclamar, no por cincuenta, ni cien voces, sino por millares de voces, por el público entero que era de ponerse de pie para ver sus "corridas"; después los diarios nos han dado a conocer sus buenas actuaciones en todos los matchs en que ha tomado parte, sin que en ninguso haya decaído su entusiasmo y acometividad, matchs en los que ha tenido como halves a jugadores ya "consagrados" por la afición, ha burlado a Denegri, ha pasado a Quintana, a los paraguayos y a cuantos halves se le ha puesto, desempeñándose, las pocas veces que ha tenido "bola", en forma que ha llegado a satisfacer las espectativas del público; pero a pesar de todo, con gran sorpresa hemos visto que ha sido excluído del seleccionado nacional, dándose preferencia a jugadores que si en un tiempo fueron buenos, en la actualidad sólo les queda el recuerdo de sus buenas actuaciones pasadas; ha sido pospuesto a jugadores gastados, faltos de energías, de la velocidad necesaria para un buen wing, de la rapidez de las jugadas, y sobre todo faltos de esa intuición que le es característica a Pasache, por haberse hecho jugador, debido tan sólo a su innata afición, sin haber visto jugar a los "maestros", ni mucho menos haber tenido un entrenador, que lo corrigiera y entrenara, privilegio éste, que le es tan solo dable gozarlo al jugador capitolino.

La injusticia, pues, cometida con nuestro comprovinciano Pasache ha causado profunda indignación y nos ha demostrado claramente el poco interés que nuestros dirigentes deportivos se toman porque el deporte progrese en provincias; pero a pesar de todo, no está muy lejana la época en que los equipos provincianos, se sabrán imponer a los "maestros" capitalinos. Esperamos que se organice el campeonato nacional y entonces ahí veremos verdaderos valores deportivos entre estos pobres provincianos, que a falta de técnica, tienen entusiasmo y gran resistencia y acometividad.

Ica, 25 de junio de 1930.

GOAL-KEEPER.

PIURA

LOS ENCUENTROS DE FUTBOL DE AYER

EL PROGRESISTA Y EL FEIJO DE CATACAOS EMPATAN Y EL MONTERO VENCE AL TACNA Y ARICA

Ante muy escasa concurrencia se realizaron ayer los encuentros de fútbol.

Primero jugaron los equipos cataquenses Progresista y Feijó, que iniciaron la lucha en forma activísima, logrando ponerse cada uno dos goals, en los primeros veinte minutos, score que mantuvieron inalterable en el resto del partido.

En la segunda hora jugaron el Montero y el Tacna y Arica. Este encuentro que se creía tuviera gran interés, pues el Tacna en sus anteriores presentaciones actuó hasta con lucidez, no correspondió a tales expectativas, siendo este partido quizá el más pesado y falto de atracciones de los realizados hasta ahora entre los equipos de primera división. El Montero dominó absolutamente de principio a fin. El Tacna estuvo desconcertado durante todo el encuentro, y es que este equipo cifra su fortaleza en su línea media, que ayer estuvo quebrada en su eje. Temoche, que estaba casi incapacitado de intervenir. Este jugador que con su despliegue constante de actividad, multiplicándose para defender su equipo, infundía en otros encuentros aliento a sus compañeros, ayer, quizá enfermo, era, puede decirse, un hombre menos, trayendo el natural desaliento entre sus compañeros, entre los que sobresalieron el portero Salazar, el defensa Sojo y el medio Alicate.

El encuentro terminó con el triunfo del Montero por cinco goals contra ninguno.

(De "El Tiempo" de Piura de 16 de junio de 1930).

A su alta y distinguida clientela, Empresa Automovilística de CARLOS N. MENDOZA y Cia.

La única Empresa en su género que cuenta con 4 carros "Hudson" propios, bien equipados, números 14, 15, 16 y 17; y Omnibus y Camiones manejados por sus favoritos y expertos pilotos señores Carlos N. Mendoza, Carlos Ormeño, Juan Vallejo y Sabino Ramírez; haciendo viajes constantemente al Sur y Norte; Cañete, Cincha, Pisco, Ica, Nasca, Puquio y viceversa. Huacho, Barranca, Paramonga, Huarmey, Casma, Chimbote, Trujillo, Pacasmayo y Chiclayo.

O J O . — Esta Empresa, no ha autorizado a ninguna agencia para que le reciba pasajeros; porque muchos pasajeros nos han dado sus quejas, en que han sido sorprendidos mandándole otro carro que no es de la Empresa Mendoza. Pues, antes de sacar su boleto, infórmese bien de esta Empresa, que es la que presta toda la garantía para un viaje.

Dirección: AVENIDA ABANCAY 920.— Teléfono 187.— En Ica, calle, Hotel Imperial.— Teléfono 229

EL REPRESENTANTE EN LIMA: — N. AMORETTI.

Parece que en Fox están determinados a no permitir que Fifi Dorsay se olvide que nació en París. Su primera presentación al público americano fué en "Tenían que ver París." Después de esa película de Will Rogers, apareció opuesta a Víctor Mc Laglen en "Ho: for París". Sorteando como tercer vehículo la protagonista en "Hell's Belles", se rumorea que Fifí ha dicho que no se atrevía a dar un suspiro de alivio, temiendo que su próxima tenga también a "París" en el título. Espera que lleve por nombre "Adiós París" lo que concluiría con la serie

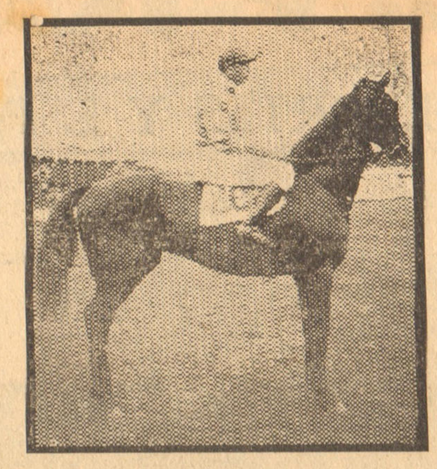

Trujillo que venció en el Clásico "Invierno"

COMENTARIOS Y PRONOSTICOS

MAÑANA SE REALIZARA UN INTERESANTE PROGRAMA.—CINCO BUENOS ELEMENTOS DE SEGUNDA FILA DISPUTARAN EL CLASICO "COMANDANTE MOORE".— NUESTROS PRONOSTICOS

Un programa lleno de grandes atractivos se realizará mañana en Santa Beatriz. Consta de treinticinco inscripciones repartidas en seis carreras teniendo como prueba central el clásico "Comandante Moore" sobre la distancia de 1,600 metros y que esta vez ha logrado reunir cinco competidores. Nuestros comentarios de costumbre van en seguida.

PRIMERA CARRERA.—Cuatro son los rivales disputantes de la carrera inicial del mitin, Fior Avanti, Palmetín, Arrayán y Bribón pugnaran por conseguir el primer premio de esta prueba. Debe ganar esta carrera Arrayán y su rival más temible lo vemos en Bribón. Los dos pesados no nos gustan.

SEGUNDA CARRERA.—Es la carrera de perdedores y tiene esta vez un lote numeroso de rivales. Ellos modestos. Molinero, Flor de Lys, sos don Andrés, Maruja, Bailarín, Destello, Gitana, Picardía. La Bruja y Don Mario. No hay rival que destaque netamente del conjunto, la chance está pareja y si sindicamos ro que sus rivales tiene más derea Don Andrés como ganador probable es porque siendo más canchecho para hacerse del primer puesto. Destello nos gusta para el segundo puesto.

TERCERA CARRERA.—Esta es una carrera en la que intervienen cuatro productos ganadores de una carrera y dos elementos de la caballada vieja, aunque son de los más y los viejos son Amir y Novicia. Por supuesto la mejor chance está entre los jóvenes y por eso señalamos como ganadores probables a Molinero y Tudor. La potranca del stud La Viña es también y en cuanto Marconi ya ha corrido con los viejos sin éxito, es verdad que con otro lote, pero con todo no le vemos opción. Amir y Novicia son candidatos a la sorpresa únicamente.

CUARTA CARRERA.—Es el clásico "Comandante Moore" y lo disputarán cinco buenos elementos de segunda fila, a saber Realidad 60 kls. Arenal 55 kls. Margold 54 kls. Reina Mora 50 kls. y Fiordistinta 49 kls. Como se ve hay una yunta y esa es la del Stud El Sol formada por Arenal y Margold, desde luego con una opción de primera por hallarse ambos elementos muy bien colocados en el handicap. Nos agrada para el placé Arenal. Realidad va pesada, pero como es una excelente corredora y si la dejan libre en la avanzada puede muy bien adueñarse del primer premio de esta interesante carrera. A nosotros nos gusta Reina Mora porque es una buena corredora y con el peso que le ha correspondido muy bien puede salir airosa de este fuerte compromiso, máxime cuando ostenta un buen estado de entrenamiento. Y en lo que se refiere a Fiordistinta también es temible por su peso de pluma y ya sabemos los kilates de coraje que se gasta esta pupila de Avila.

QUINTA CARRERA.—Es el premio "Mavillón" y se tramitará sobre 1,400 metros. Bebo II, Pierrot, Aramís y Prófugo tratarán de hacerse del primer puesto. Por la forjada del encuentro, sin embargo nosotros lo dejamos para el segundo puesto únicamente en espera de que Prófugo marque su "resurrección" y vuelva a esta vez por sus fueros, nos agrada el hijo de Profeta que de no ganar aquí debe ir al..... huesero. También son capaces de todo Aramís y Pierrot, es interesante la carrera.

SEXTA CARRERA.—Y para cerrar la tarde tenemos esta carrerita con siete rivales y que cuenta con el aliciente del debut del potrillo chileno El embajador del stud Decano. No hay caso, este potrillo debe ganar porque en el lote en que debuta no hay ninguna "estrella" equina y como este hermoso tordillo o blanco del Alianza pinta como bueno debe traerse la carrera sin afligirse mucho de las acometidas de Futre, Ardilla, Ramona, Fakir, El Frutillero y Lluvia de Oro, entre los cuales hay que buscar el placé. Creemos que debe ser de Futre.

En resumen los pronósticos de "EL SPORT" para las carreras de mañana son:

1ª—Carrera.—Arrayán-Bribón.
2ª— „ Don Andrés-Destello
3ª— „ Molinero-Tudor.
4ª— „ Reina Mora-Arenal.
5ª— „ Prófugo-Febo II.
6ª— „ El Embajador-Futre.

Young MARTIN

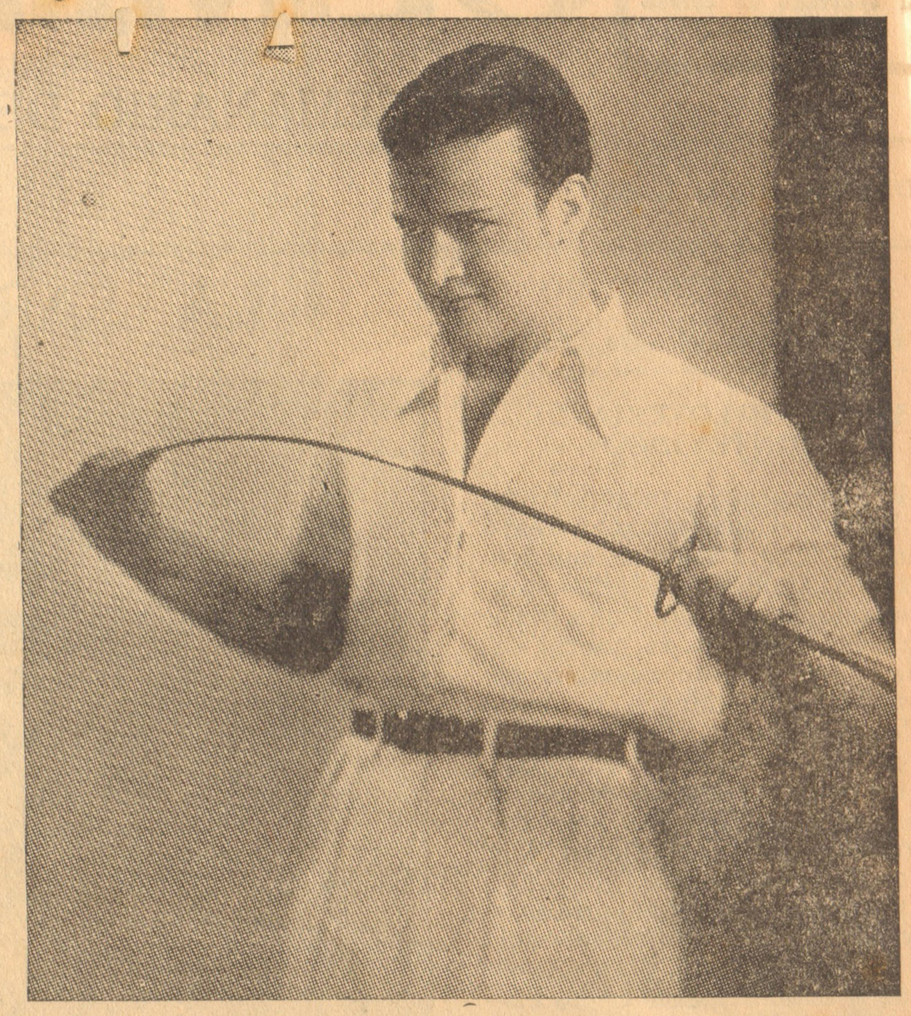

Barry Norton está de regreso en un gran estudio. Después de la cancelación de su contrato con William Fox, su popularidad se desvaneció y se llegó a decir que su acento pudiera exonerarlo para siempre del cine. Barry pasó los meses perfeccionándose en el inglés hasta poder hablarlo ahora sin vestigio de acento alguno. Entretanto las versiones extranjeras invadieron los programas de los estudios, y Paramount buscó al joven argentino para constelarlo en adaptaciones al español y francés. "El Cuerpo del Delito" será su primera colaboración.

RESULTADO DE LA ULTIMA REUNION HIPICA

TRUJILLO TRIUNFO FACILMENTE EN EL CLASICO "INVIERNO".—UNA CARRERA ACCIDENTADA. LAS DEMAS CARRERAS.

Un triunfo más se ha anotado el excelente corredor Trujillo en el clásico "Invierno" al derrotar fácilmente a Mutis, Arenal y Hurón en los 2,200 metros de la citada carrera clásica realizada el domingo pasado.

Los resultados de esta interesante reunión van en seguida, más o menos, desde luego.

PRIMERA CARRERA.—Volvió a repetir Oxígeno en esta carrera. El hijo de Paraíso parece que se ha echado a correr. Derrotó fácilmente a Amir, Dry, que es un paquete y Algún Día que salió mal de las huichas. Los demás "chuzos" inscritos no corrieron.

SEGUNDA CARRERA.—Un fácil triunfo de Radamés fué el epílogo de esta carrera. El pupilo del Don Braulio derrotó fácilmente a sus coetáneos Olguita, Franco, Picardía, Don Mario y Brown Princess. Son muy mediocres estos últimos.

TERCERA CARRERA.—Otro fácil triunfo también fué el final de esta prueba. Ganó Reina Mora a Tántalo que llegó segundo y demás especialistas en la distancia.

De paso diremos que casi todas las carreras del último domingo con excepción de la quinta, tuvieron finales desahogados, hasta esta carrera habían tres fáciles victorias de Oxígeno, Radamés y Reina Mora a las que se agregaron después los triunfos desenvueltos de Trujillo y Ardilla.

CUARTA CARRERA.—Fué el clásico "Invierno" y fué ganado por Trujillo, el excelente crack del stud Vanguardia que va recuperando su forma, mejor dicho la ha recuperado ya y por eso se muestra ahora el buen corredor que era digno runer up del coloso El Soldado. No le ha sido difícil al hijo de Saint Emilión inscribir su nombre en la lista de los ganadores del clásico "Invierno", derrotó fácilmente y de extremo a extremo a sus rivales Mutis, Arenal y Hurón. El pequeño corredor del Alianza efectuó buena carrera al arribar segundo defendiéndose con coraje de la acometido final de Arenal que hizo regular carrera. Hurón mal, muy mal, es necesario que a este caballo del Verde y Oro se le descanse, lo merece después de su ruda aunque corta campaña que ha sostenido este año.

QUINTA CARRERA.—Un hermoso empate entre Punto y Coma y Pierrot fué el final de esta carerra que estuvo accidentada en su recorrido por la caída que sufriera el jockey Menacho al rodar con el caballo Fiorito, felizmente las consecuencias no han sido graves debido a los grandes esfuerzos que realizara el jockey Humberto Herrera por no pisar al caído con su cabalgadura. Como decimos triunfaron en empate Punto y Coma y Pierrot en un final lleno de emoción. Tercero arribó Señorial que ha demostrado progresos.

SEXTA CARRERA.—No hay duda que Ardilla está en una gran condición, su traineur Malnati la tiene como pera en dulce y ya son varios triunfos los que obtiene esta hija de Fantasio que es una gran ligera. Ramona, Mala Noche y demás matungos escoltaron en todo el recorrido a la pupila del Blanco y Oro.

ESCENARIO Y ECRAN

CLAUSURA DE OCHO SALAS CINEMATOGRAFICAS

Plausible ha sido la medida adoptada por la Municipalidad de Lima al disponer la clausura de ocho salas cinematográficas de esta capital que no reunían las condiciones de higiene y comodidad para el público indispensables.

No queremos mencionar los nombres de esos locales, por no hacer más difícil la situación de desprestigio en que se han colocado, pero al comentar la medida de su clausura, no podemos menos que hacerles un llamamiento a los propietarios, para que en lo sucesivo tengan no solo en cuenta su negocio, sino que se preocupen también del público que lo sostiene.

Salas cinematográficas existen en esta capital con bancas completamente deterioradas, en las que el espectador se rasga el vestido. No se asean debidamente, y algunas hasta carecen del número de puertas de escape necesario a su capacidad para los casos de peligro.

Este es un asunto que lo hemos venido tratando hace algún tiempo, hasta que al fin, se le puso enmienda. Lo curioso de anotarse es que esos cinemas clausurados, fueron oportunamente notificados que debían cumpliar con las disposiciones de higiene vigentes, pero hicieron caso omiso, estimando que no habría de cumplirse ninguna medida radical. Comenzaron a agitarse, ejercitando influencias para que se les permitiera continuar ofreciendo funciones, pero llegaron a enterarse que la cosa era en serio, y que lo único por hacer era cumplir con las disposiciones que se le señalaron, dándoles un plazo bastante dilatado para que las pusieran en práctica.

La sanción impuesta ha sido justa y necesaria, siendo lo más importante de ella, el precedente que deja establecido para lo porvenir.

Ya saben los interesados que aquellos locales que no reunan condiciones higiénicas están expuestos a ser clausurados, y en este sentido, por tratarse del interés del público, continuaremos ejerciendo severo control.

Por ahora nos limitamos a aplaudir la medida del Municipio de Lima relativa a imponer a los propietarios de cinemas el mantener las salas en perfectas condiciones de higiene, comodidad y garantía para la vida de los espectadores en casos de accidentes.

NUEVOS ESTRENOS

Playing Around (First National). Adaptación de Sheba por Vina Delmar. Dirigida por Mervyn Leroy. La protagonista es Alice White con Chester Morris y William Bakewell. Parece que llevara el número sesenta y siete en la serie. La falta de originalidad se ha suplido en parte por la espléndida técnica desarrollada por Chester Morris en su papel de petardista.

Puttin' on the Ritz (Artitas Unidos): Dirigida por Edward Sloman, dando el rol principal a Harry Richman con la colaboración de Lilyan Tashman, James Gleason, Joan Bennet y Aileen Pringle. Debo confesar que no esperaba mucho del debut de Harry Richman en la pantalla, pero he quedado agradablemente impresionado. Aunque haya muy poco que añadir a las ya muy usadas comedias de bastidores, ésta ha sido muy hábilmente manejada, a pesar de las limitadas aptitudes de Richman como actor, en cambio tiene grandes cualidades como cantante. Resaltan la instrumentación musical de Irving Berlin y los desempeños de Lilyan Tashman, Jim Gleason y Aileen Prfingle hacen de que esta película sea.

Light of the Western Stars (Paramount): De la novela de Zane Grey. Dirigida por Otto Brower y Edwin H. Knopf. Introduce como estrella a Richard Arlen en colaboración con Mary Brian, Fred Kohler y Harry Green. Si esta es una muestra de lo que serán en el futuro las nuevas películas habladas de vaqueros, con grandes enseñanzas para las ya trilladas películas de averno, por mi parte, me felicito de su presentación.

TALLER FOTOGRAFICO
DE AVILES HERMANOS
Desarrollo e impresiones para aficionados en 6 horas
PRECIOS MODICOS
Bejarano 274 — Teléfono 3428

Para los casos de duelo, diríjanse los padrinos al apartado de correo No. 2459

OLIM..... PICANDO

No se admiten llantos, triunfos morales, ni se dá satisfacciones.

SEMANARIO DE DEPORTES Y ESPECTACULOS

Director: Gallo Loco. • Lima, 12 de Julio de 1930 PRECIO: 10 CENTAVOS No. 32

OLIM.....PINCANDO

Lima, 12 de Julio de 1930

LA GRAN LOTERIA DE MONTEVIDEO

El campeoato mundial de fútbol en el que mañana rompen los fuegos Bélgica con los Estados Unidos y Méjico con Francia, ha resultado una gran lotería. Cuestión de suerte se dijo, pero ha sido cuestión de acomodo económico.

La Asociación Uruguaya de Foot Ball, se ha visto en camisa de once varas para afrontar los gastos del enorme tren de personas que constituyen las trece delegaciones de fútbol extranjeras, y como medio de salvar la parte económica del certamen, realizó el plan de colocar a cuatro países como cabeza de león, y luego simuló un sorteo a puerta cerrada, y de ahí salimos mal parados, junto con otros países destinado a servir de cola a las fieras.

Se han producido protestas, incidencias y reclamos, pero todo se ha arreglado diplomáticamente y por medio de excusas y satisfacciones, pero el fixture no se ha cambiado ni de vainas.

A nosotros nos toca jugar el lunes con Rumanía, a quien se quiere hacer aparecer como el mejor equipo de Europa, pero eso como táctica está espléndido. Siempre al contendor hay que ensalzarlo, poniéndolo por las nubes, porque si se le gana, se ha hecho el propio elogio de la victoria, y si se pierde, ha sido ante un adversario que antes se les reconoció grandes méritos.

En esto el presidente de nuestra delegación. Guzmán Marquina, anda muy en caja. Pero lo cierto es que Rumanía ha perdido en un match de entrenamiento con Francia por cuatro a dos, y aunque es entrenamiento, resulta siempre un punto de referencia. No es Rumanía una papa para nuestro equipo, pero si son de chance equilibrada, y bien pueden ganar los nuestros, si rematan, porque ese es el mayor defecto que tienen. Allá no habrá quien los pifie porque fallan al arco, como acontece en Lima, y si ya sea atendiendo a indicaciones del entrenador o que ellos se den cuenta de su necesidad, si nuestros jugadores se vuelven artilleros, disparando de todas partes contra el arco, es muy posible que el hilo cablegráfico anuncie el triunfo de nuestro equipo, porque los rumanos no son nada del otro jueves, sin que esto, desde luego, desmerezca una posible victoria, por aquello de que no hay enemigo pequeño.

Si nuestro equipo no le gana a Rumanía no le ganará a nadie en el campeonato, porque el que le sigue, el Uruguay, es un lagarto.

En cualquier caso, harán los nuestros mejor papel que el año anterior. Eso tiene que ser así, y lo habrán de reconocer los críticos que vieron a nuestro seleccionado en Buenos Aires, una zapatilla al lado del que ha ido a Montevideo, sin que sea lo mejor que puede formar el Perú en materia de equipo representativo, porque faltan los jugadores de provincias.

Volviendo al fixture del campeonato, resulta que no es ni por puntos ni por eliminación. Mejor dicho, es las dos cosas, y esto nos hace recordar al campeonato nacional que se organizó en Lima en 1928, el cual fué al revés. Comenzó por eliminación y terminó por puntos, mientras que el mundial comienza por puntos y termina por eliminación.

Para concluír diremos que si el Perú consigue vencer mañana a Rumanía, se habrá sacado un terminal en la gran lotería de Montevideo.

LA SARTEN POR EL MANGO

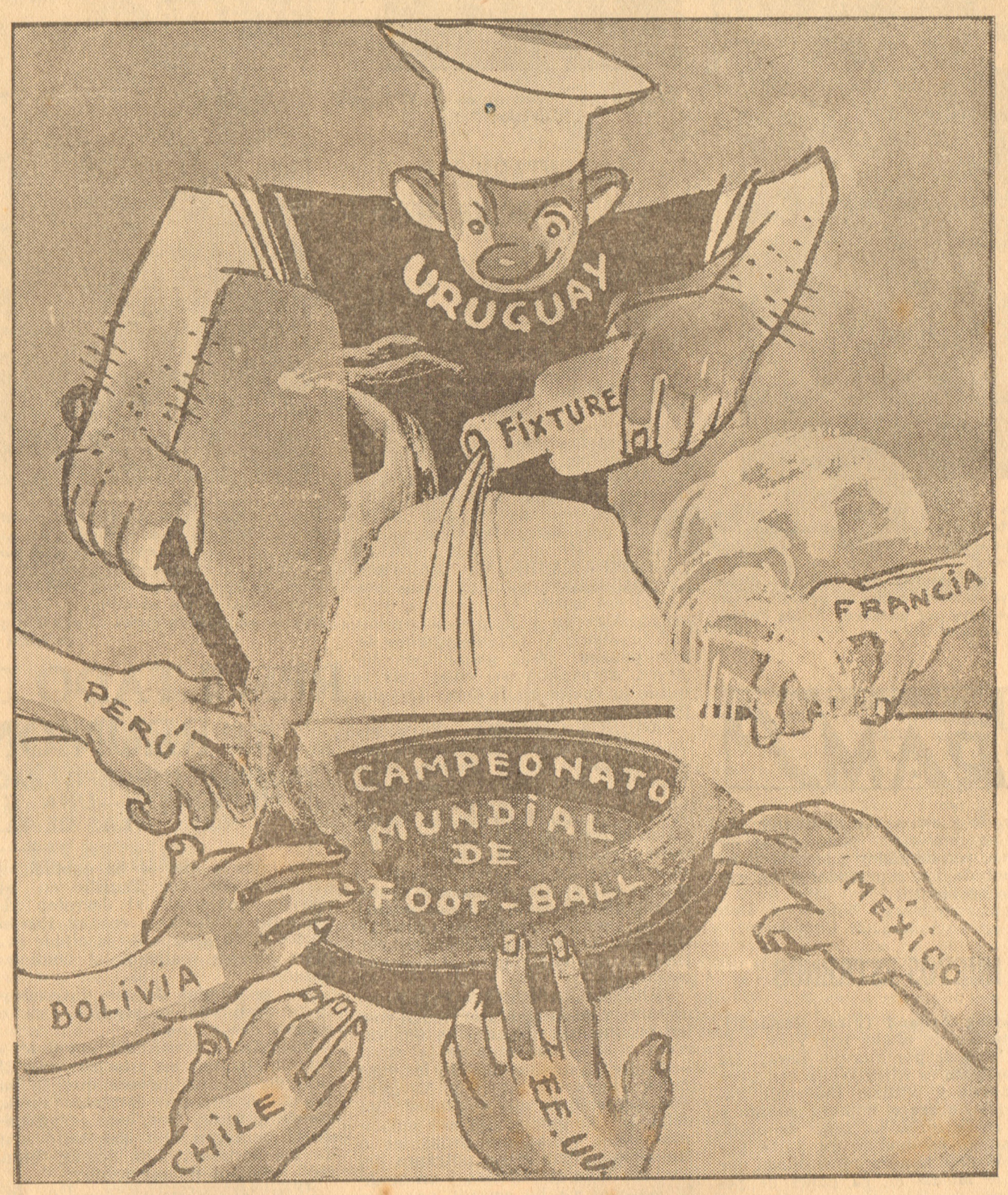

Como el cocinero tiene a la sartén por el mango, ha arreglado a su sabor los componentes del zango.

Los invitados protestan del "menjunje" culinario, porque creen que está inspirado en criterio pecuniario.

Lo que se dice

Que el campeonato mundial de futbol para los países de equipos débiles, ha resultado un presente griego, confirmándose el refrán de que el pescado grande se come al chico.

Que está visto que para merecer consideraciones y respeto hay que ser fuerte, y que debemos propender lo más rápidamente posible a colocarnos en ese plano en el futbol, para lo cual tenemos una gran materia prima en provincias.

Que Rumania no es el mejor equipo de Europa, estando en plano superior Italia, España, Bélgica, Holanda, Suiza y parece que hasta Francia, a juzgar por el triunfo por cuatro goals a dos en el match de entrenamiento que han sostenido.

Que en este concepto nuestro equipo tiene chance para vencer al de Rumanía, sacándose siquiera un terminal de la suerte.

Que el presidente de nuestra delegación en el campeonato mundial, por sus declaraciones y por su actitud de protesta, está hasta ahora en caja.

Que parece no existir el propósito de continuar el campeonato de selección y competencia, en vista del fracaso del primer partido, el que no produjo ni para los gastos más indispensables.

Que se dará preferencia a los partidos interprovinciales que se jugarán aquí con motivo de la llegada del Victoria de Arequipa.

Que si es cierto que se ha dado pase al Sporting Tabaco y a Hidroaviación para que hagan jiras a las provincias, no se ve a qué equipos de Lima se va a enfrentar el cuadro de Arequipa.

Que la performance del Sporting Tabaco y de Hidroaviación en el match del domingo, fue detestable, siendo vergonzoso que de esa manera actúen equipos que militan en la primera división.

Que se impone la necesidad de reducir el número de equipos de primera división, a fin de que se refuercen cuatro o cinco, en lugar de estar formando combinados para interesar al público.

Que prácticamente no existen sino dos equipos de primera división que son los del Alianza Lima y la Universidad, porque para formar otros cuadros hay que recolectar jugadores de varios clubs.

Que dado el ningún interés que despierta en el público aficionado la actuación de los equipos de primera división que se hallan en Lima, no podrán subsistir, y que esta difícil situación debe ser contemplada por la entidad dirigente, reduciendo el número de comenzales para que alcance para todos.

Que por ningún motivo debe dejarse de realizar este año el campeonato nacional, anhelado vivamente por toda la afición del país.

Que el campeonato regional de atletismo se ha caracterizado por una serie de incidencias que indican la necesidad de reformar la Federación, renovando el personal.

Que es muy humano que los presidentes de instituciones tengan en la Federación que tirar para su lado, y que humanamente también precisa colocar gente independiente en la dirección de los deportes para que marche bien.

Que el propósito de la A. S. J. de ganar el campeonato regional de atletismo de todas mangas, le resultó cuadras porque se impuso la Escuela Naval.

Que esto ha mortificado mucho a los dirigentes de esa institución, pero no para decidirlos a renunciar los cargos de miembros de la Federación que es el camino que han debido seguir.

Que el hecho de que la Federación de Atletismo habilitara a los atletas descalificados Illman y Belaúnde para seguir actuando en el campeonato, es la confesión de parte más elocuente de la injusticia cometida.

Que el atletismo peruano va para arriba lo revelan los numerosos records nacionales batidos este año.

Que a este paso pronto será el Perú un contendor de fuerza en los torneos suramericanos de este deporte.

Que prometen ser interesantes las peleas de box que se realizarán mañana en el ring del Circolo Sportivo Italiano, en lo que se refiere a los matchs de semifondo y fondo.

Que si Mur es de bueno todo lo que dicen, Vásquez no tiene chance para la pelea.

Que Rivera debe cuidarse mucho de la derecha de Cox, porque por ahí puede venir el pierde.

Frases célebres

El deporte en el Callao todavía no ha muerto.

Felipe Bozzo.

La autopsia del cadáver de la A. S. J. que tan dignamente enterramos, sirvió para comprobar que el difunto tenía leche en vez de sangre.

Club Atlético Bilis.

El campeonato Mundial de Fútbol de tal solo tiene el nombre, siendo en realidad un gran banquete preparado para la familia rioplatense y ojalá se le indigeste a alguno de ellos.

E. Batistta.

De las aves que vuelan me gusta el gato.

Emeleo Palma.

Si yo hubiera ido de delegado a Montevideo habría conseguido cambiar el fixture del campeonato mundial, porque a la hora de intrigar, habría hecho pelear a todos los delegados, trayéndome a los equipos a jugar a Lima.

Claudio Martínez.

Me han hablado para ser nuevamente miembro de la Federación Peruana de Foot Ball, pero he dicho y repito que no soy suple falta de nadie.

Rufino Chumbiray.

El campeonato mundial de Montevideo ha resultado una lotería, en la que el Perú sacará un terminal de la suerte.

Federico Castellano.

COSAS QUE NUNCA SUCEDERAN

Que al club de atletismo A. S. J. le queden ganas de volver a ejercitar influencias en la Federación contra los demás instituciones con la mira de sacar ventajas.

Que comience el campeonato oficial de basket ball de 1930.

Que termine el campeonato de fútbol inter-facultades sin que se registren nuevos y más grandes líos, por aquello de no querer ningún equipo el pierde.

Que el club Rregatas Unión abandone sus actividades en el juego de "ping-pong" a que se ha contraído de algún tiempo a esta parte, para dedicarse a la boga.

Que el campeonato de fútbol de selección y competencia, sin el Alianza Lima y la Universidad, despierte interés en el público.

Que alguién crea en las promesas de los dirigentes del fútbol uruguayo, después del amarre que han hecho en la organización del campeonato mundial.

Que el Uruguay siga siendo campeón de futbol del mundo.

UN CORTEJO FUNEBRE

Terminado el domingo las pruebas del campeonato regional de atletismo, con el triunfo de la Escuela Naval, se improvisó un cortejo fúnebre por las calles del centro de la ciudad.

Un grupo de jóvenes conducían un ataúd, y a su paso muchas personas con toda reverencia se descubrían ante el cadáver.

Sin embargo, nos llamó la atención observar que los referidos jóvenes no iban contristados, como era natural esperarlo, sino por el contrario muy alegres, y dando entusiastas hurras y vivas.

¿Acaso se habían alegrado de la muerte de alguién?, nos preguntamos, y para satisfacer nuestras curiosidad, nos detuvimos en la esquina de una de las calles del jirón central, para ver de cerca de lo que se trataba.

En efecto, era nada menos un ataúd que conducían en hombres cuatro jóvenes, acompañados por cerca de un centenar de personas.

El ataúd fué conducido al local de la institución denominada A. S. J., frente al cual lo depositaron ceremoniosamente, ante la consternación de quienes no se daban cuenta de la verdad de las cosas, terminando por dar nuevos hurras en favor de la Escuela Naval, institución vencedora en el torneo de atletismo.

SE LES FUE LA PALOMA

Consecuentes con su lema, nunca sufrir la derrota, se corrían una fija los atletas de la A. S. J.

Más el Destino les deparó una terrible amargura: ¡La paloma se voló cuando estaba más segura!

UNA FAJA PIGNORADA

Con el título que encabezan estas ves 10 del presente, una acusación firmada por "Artillero" contra el campeón amateur de peso gallo Víctor Thomas. Dice haber visto en una casa de préstamo la faja de 1928 de dicho pugilista, empeñada en la suma de 10 soles.

Hace su medio laberinto, pidiendo que intervenga en el Comité Nacional de Deportes, en el asunto, dictando las más enérgicas disposiciones.

Pero la parte curiosa es que Thomas se presentó en las primeras horas del día siguiente en nuestra oficina para mostrarnos, no solo esa faja, sino la del año 1929, extrañándose de la publicación de "La Crónica", con miras de hacerle daño personalmente.

Como nuestro buen colega "Artillero" anda viendo visiones, y así vió desencadenarse la guerra entre América y Europa porque a nuestra Federación se le ocurrió contratar un entrenador español, nada tiene de extraño que haya visto la faja de Thomas pignarada.

Lo raro es que habiendo tantos temas de interés para el deporte a "Artillero" se le ocurre escribir sobre nimiedades que más se vinculan con la vida privada de un deportista que con el deporte mismo.

Pero persigue la celebridad y de cualquiera manera quiera conseguirla. Por eso cada artículo de "Artillero" es sensacional, algo así como el descubrimiento de la América o de un nuevo astro en el firmamento.

CON LA BRUJA DE CACHICHE

Sin miramiento alguno penetramos violentamente en el "consultorio" de nuestra colaboradora y exabrupto exclamamos:

—A ver, señora, qué datos puede Ud. darnos.

La vieja poseída de pánico nos mira, sin reconocernos, y rápidamente exclama:

—Yo no sé nada de Ortiz ni de Dominguez, a mí no me metan en líos.

Nos había confundido; pero la tranquilizamos:

—Nada tenemos que ver con el descuartizador, ni su víctima; hablamos de datos sobre deportes:

Vuelta en sí la bruja, nos observa con detenimiento, nos reconoce y lanza un suspiro de satisfacción.

—Qué susto me han pegado; no pueden Uds. imaginarse cuántas personas han venido a consultarme sobre el crimen; más yo me he negado terminantemente a dar dato alguno, por temor a las represalias.

No la dejamos continuar, porque sabemos lo habladora que es y le preguntamos:

—Qué le parece la mala suerte que hemos tenido en el sorteo:

—¡Caramba!, es la respuesta, —para la edad que tienen Uds. son muy inocentes. De qué sorteo hablan?

—Del que hubo en Montevideo para formar las series.

La vieja suelta la carcajada y en tono irónico, agrega:

—¡Hasta cuando serán Uds. tontos!. No ha habido tal sorteo, ni podía haberlo, porque los organizadores tenían que contemplar el aspecto económico del torneo y arreglar las cosas de modo que produjera el mayor rendimiento. El Perú que no arrastraba público por su prestigio, había que oponerle un rival que lo llevara y ninguno más a propósito que el de casa; así el match Perú-Uruguay tendrá una concurrencia que no habría llevado, ni se le hubiera enfrentado Paraguay o Bolivia, que son de fuerza igual.

—Pero las bases establecían que la designación sería por sorteo?

—Ese es cebo para atraer a los equipos y en todo caso se respetarían tratándose de países fuertes; pero no tratándose del nuestro que por fraternizar es capaz de dejarse quitar la camisa.

Las palabras de la señora son inobjetables, nos quedamos pensativos y luego, por decir algo, añadimos:

—Nos parece que Guzmán Marquina no ha debido dejar que le tomaran el pelo con ese sorteo, que nadie presenció.

—Por fin, dicen algo digno de tomarse en cuenta, nos arguye; efectivamente, Marquina será excelente aviador, pero se ha demostrado mal táctico. Desde que observó en el ambiente el "acomodo" ha debido estar prevenido y cortar, oportunamente, la jugada que le iban a hacer. Solo que para estas cosas se necesita, además de buena voluntad, conocimiento de los "intríngulis" del fútbol, y ya sabemos que Guzmán es novato y tiene que caer un muchas encrucijadas.

Si él hubiera podido presenciar el sorteo, habría puesto a los organizadores en el dilema de cambiar el plan o confesar sus propósitos, dejando en último caso constancia de su protesta. Una vez en el burro, ha podido aceptar que nos sacrifiquen, pero no que lo crean tonto.

—Pero no solo a Marquina se la han jugado, sino también a otros, objetamos y la bruja nos responde: es que yo hablo de los intereses del Perú.

El mal humor se nos estaba acentuando, por lo que optamos por cambiar el tema:

—Es cierto, señora, que existe el propósito de hacer fracasar el Campeonato de Selección y Competencia?

—Es verdad; tanto los dirigentes de clubs, como la Federación.....

—De qué Federación, habla Ud. —interrumpimos—porque nosotros no sabemos que se haya nombrado hasta ahora el personal que debe formarla.

La vieja se sonríe y adopta un aire tan expresivo, que sin decir una palabra adivinamos (será por sugestión?) muchas cosas en relación con este punto.

Y prosigue:

Digo las dos personas que componen la actual Federación, no están animadas del deseo de llevar adelante un Campeonato que no produce dinero. Por eso se ha convocado una reunión, con "insinuaciones" determinadas; de modo que todos van a estar de acuerdo en la necesidad de suspenderlo, para dar paso a partidos amistosos.

Nuevo cambio de tema.

—Señora, solo Ud. puede informarnos de los proyectos de la Federación de Basket-ball, porque nadie los conoce.

—¿Pero Uds. creen en la resurrección de los muertos? La Federación es un cadáver y los cadáveres no hacen sino dormir el sueño de los justos o de los injustos, porque éstos también duermen. Recuerden que para principios de junio anunció la continuación del Campeonato de Novicios y ya estamos a mediados de julio sin que dé acuerdo de su persona..... ni de los cinco troncos que cobró, por la inscripción.

Nos retirábamos del cuarto, casi sin despedirnos, cuando la señora nos dice:

—Dos noticias interesantes: en la Federación piensan en el restablecimiento de las Ligas, en vista del fracaso de las zonas. Se ha realizado, lo que Uds. pronosticaron, pero que no tomaron en consideración los sabios. Además, se está gestionando la vuelta a las actividades de algunos "excomulgados" a quienes la situación hace considerar ahora como necesarios.

Nosotros, que no teníamos conocimiento de ese proyecto, acotamos, por lo bajo:

—Con cargo de volver a botarlos cuando no se les necesite.

Y tiramos la puerta del "consultorio".

Es importante para el deportista conservar la dentadura en perfectas condiciones

CREMA DENTAL
S.S. WHITE
CAJAS Y CHISGUETES BLANCOS
TAMAÑO DOBLE UNICAMENTE

Haga una Prueba Rigurosa y observe las

Propiedades:

1.-ESTIMULA LAS ENCIAS.
2.-LOS DIENTES RECUPERAN SU BLANCURA NATURAL.
3.-QUEDAN ELIMINADOS LOS ACIDOS QUE PRODUCEN CARIES.
4.-MAYOR PENETRABILIDAD.
5.-ANTISEPTICA.
6.-NO ARAÑA EL ESMALTE DE LOS DIENTES.
7.-DA BRILLO A LAS PARTES DE ORO QUE HAYA EN LA BOCA.
8.-REFRESCA EL ALIENTO

Ventajas:

1.-CHISGUETES DE DOBLE PORCION.
2.-PRECIO: 0 90 centavos
3.-CUPONES CANJEABLES POR DINERO EN EFECTIVO.
4.-RECOMENDADA POR LOS MEJORES DENTISTAS.
5.-NO ES HECHA A BASE DE JABON
6.-SABOR AGRADABLE
7.-NO CONTIENE PIEDRA POMEZ.
8.-EN EL MERCADO DESDE 1869.

IMPORTANTE! La Crema Dental "S. S. WHITE" está envasada UNICAMENTE EN CAJAS BLANCAS

PREPARADA Y GARANTIZADA POR THE S. S. WHITE DENTAL MFG CO., LA FABRICA MAS IMPORTANTE DE LOS ESTADOS UNIDOS. ESPECIALISTA EN ARTICULOS DENTALES DE FAMA MUNDIAL

COCK BROTHERS

Mayor y menor:

LARTIGA 471 — LIMA — Teléfono 2274

Agentes Exclusivos y Depositarios para el Perú

EL CONGRESO DE REDACTORES DEPORTIVOS

Acalorada discusión sobre una maleta que conduce el representante de "El Comercio", cuyo contenido resulta macabro. —Fué debatido el fixture del campeonato mundial y el proyectado torneo de consolación.

Con el quorum de ley y actuando como presidente el distinguido intelectual, señor Ezequiel Balarezo Pinillos (Gastón Roger), se abrió la sesión a las 6 y 15 p. m.

Se dió lectura por el secretario y popular poeta festivo nacional, señor Carlos Gamarra, de la redacción de "La Crónica", a varias comunicaciones enviadas al congreso, de lo que los representantes no se percibieron, por hallarse el señor Gamarra enfermo de la garganta.

El señor Presidente declaró abierta la sesión.

"EL MUNDO".—Señor presidente. —Ya se ha publicado el fixture del campeonato mundial, y considero que el congreso puede ocuparse ahora de la actuación que le cabrá a nuestro equipo representativo, punto sobre el cual voy a esbozar algunas ideas.

El señor Presidente.—Juzgo que no hay el menor inconveniente, dificultad, obstáculo o barrera para que este honorable congreso se ocupe, discierna, discuta, debata y dilucide asunto tan importante, trascendental, interesante, sugestivo, y atrayente asunto, cuestión, tema y tópico.

OLIM....PICANDO.—Antes de entrar a debate el asunto, me voy a permitir hacer una ligera indicación. Desde que ha entrado el representante de "El Comercio", señor don Emeleo Palma, noto cierta inquietud en la sala y cuchicheos entre los representantes sobre el contenido de la maleta que ha traído consigo. En esta éppoca señor presidente, las maletas se prestan a malas conjeturas, y quiero que el congreso esté al margen de ellas. En este sentido propongo que la presidencia sugiera al señor Palma, la conveniencia de que descubra el contenido de la maleta que ha colocado sobre su carpeta.

"EL COMERCIO".—Señor Presidente.—Ya no es posible tolerar la forma como el representante de "Olim....picando", me sigue los pasos. Yo protesto que no se respete la inmunidad de que deben gozar los representantes. Yo soy un caballero y no acepto que se hagan alusiones malévolas a mi persona, porque he traído una maleta, no creyéndome obligado, pues a dar explicaciones a nadie sobre mi vida privada.

"VARIEDADES".—¿Tendría algún inconveniente el señor Palma en abrir la maleta para tranquilidad del representante de "Olim.....picando"?

"EL COMERCIO".—Si señor representante, porque no hay derecho para que a uno le registren los bolsillos, y menos a un hombre honrado como yo.

"LA CRONICA".—Me parece haber oído pedir que se abra la maleta, pero no que se registren los bolsillos de mi colega del decano, y la verdad es que yo no veo el inconveniente que tenga para satisfacer una curiosidad.

"LA PRENSA".—Estoy por que se abra la maleta.

"EL TIEMPO".—Yo también.

El señor PRESIDENTE.— La verdad, lo cierto, lo efectivo y real es que la mesa no ve la razón, el motivo, el temor, la vacilación y la duda que tiene el representante del decano para satisfacer un deseo de sus comppañeros. A menos que estuviera de viaje, no se justifica, por otra parte, que se presente al congreso con una maleta de dimensiones sospechosas. ¿Acaso está de viaje el señor Palma?

"EL COMERCIO".—No señor presidente. De aquí me voy a mi casa.

VARIAS VOCES.—Que abra la maleta.

El señor PRESIDENTE.—Señor Palma,. Vea usted que se va a formar un escándalo por su negativa. Yo le suplico, encarezco, ruego, imploro, pido y exijo que acceda a la petición de los representantes, toda vez que la mayoría manda e impone.

"EL COMERCIO".—Eso será para asuntos del congreso, pero no en mi vida privada.

"EL MUNDO".—Bueno señor presidente, el debate se va a prolongar, quitándonos el tiempo que debemos emplear para debatir asuntos de trascendental importancia. Yo acuso al señor Palma de haber hecho una muerte, porque veo en la maleta una pequeña mancha roja, que no se si es de tinta o de sangre.

"EL COMERCIO".—Protesto señor Presidente de acusación tan infame y calumniosa, y para evitar que se sigan haciendo conjeturas, declaro que acostumbro a llevar esta maleta, porque soy entrenador. Cuando voy al Estadio Nacional a desempeñar mis funciones, siempre la llevo, me pongo gorra y chompa en lugar de chaleco. Asi me ha visto todo el mundo, y me extraña que no me conozcan mis colegas en mi doble función de radactor deportivo y entrenador. Con esta explicación queda el asunto concluído y me retiro.

"OLIM.....PICANDO".— Ahora recién entro en sospechas, y pido que ese maleta no salga de aquí hasta que no se abra.

El señor PRESIDENTE.—Notifico al señor Palma que no puede abandonar la sala, mientras no satisfaga el pedido de los representantes, porque me veré obligado a tomar medidas más enérgicas.

"EL COMERCIO".—(lloriqueando).—Señor presidente: Nunca creí a mis compañeros tan malvados, al extremo de lanzar acusación tan terrible contra mi persona. Repito que soy un caballero y muy honrado.

"OLIM...PICANDO" (interrumpiendo).—Alábate pato.....

"EL COMERCIO".—No es alabarme, señor representante, y usted es el culpable de que el público tenga que enterarse de mi vida privada. Voy a abrir la maleta.

(Reina gran expectación en la sala)

"El representante de "El Comercio", abre la maleta y extrae un gato sin cabeza.

"EL COMERCIO".—Aquí está señor presidente el contenido de la maleta que tanto ha inquietado a mis compañeros. Es un gato muerto y nada más.

"EL MUNDO".—Se ha confirmado mi acusación. El señor Palma es un criminal, porque ha muerto a un animalito, por simple espíritu de maldad.

"OLIM...PICANDO.—Pido a la presidencia que exija al representante de "El Comercio" una explicación sobre acto tan inicuo, como es el de matar a un animal inofensivo.

"EL COMERCIO".—No ha sido por maldad que lo he muerto, sino para comerlo en seco. Saben los señores representantes que la carne de gato es mejor que la de cabrito, bien adezada. Yo pertenezco al Club Alegría, y los socios cada semana tienen que comer gato, siendo yo el encargado de hacer el guiso.

"LA PRENSA".—En respuesta a lo que dice el representante del decano de que todos sabemos que la carne de gato es mejor que la de cabrito, declaro que nunca he comido gato.

"EL TIEMPO".—Yo tampoco.

Todos los representantes hacen la misma declaración.

El señor PRESIDENTE.—Queda el incidente terminado, debiendo el señor Palma, retirar de la sala su macabro maletín.

El asunto no es para tanto, y lo único que ha quedado en claro es que al señor Palma le agrada comer carne de gato.

"EL COMERCIO".—Lo grave está en que se han enterado de mi vida privada y que esto se va a ser público, y capaz es la gente de llamarme "come gato" para fastidiarme.

"EL MUNDO".—Le dirán la verdad, y nadie tiene el derecho de disgustarse cuando se la dicen.

Voy a ocuparme del fixture del campenoto mundial. Señor presidente. Como todos están enterados, se ha cometido un abuso con el Perú en el campeonato mundial, poniendo a su equipo en la situación de carne de cañón, de pasto para los tigres. No era esa la forma como los dirigentes del fútbol uruguayo han debido corresponder a los esfuerzos que se han hecho para enviar nuestra representación. y pido que el congreso les dirija una nota de protesta.

CUATRO GATOS EN UN DESIERTO

Al paso que van las cosas una triste decepción vá a resultar el torneo Competencia y Selección.

Sin el Alianza y la "U" el futbol parece muerto; solo asisten cuatro gatos, el Estadio es un desierto.

"EL SPORT".—Nada vamos a ganar con protestas a estas alturas. Ustedes saben que el que tiene la sartén por el mango hace lo que se le antoja. Además. No solo al Perú han perjudicado con el fixture, sino también a Bolivia, Chile, México y Francia, colocándolos en el prupo de los contendores fuertes.

"EL MUNDO".—Pero no hay derecho para hacer eso con nadie. Nuestro delegado a debido ponerse de acuerdo con los perjudicados y retirarse del campeonato.

"EL SPORT".—Eso sería dar una nota discortante, demostrando falta de espíritu deportivo para perder.

"EL MUNDO".—Una cosa es perder en el campo y otra en las oficinas de la Asociación Uruguaya.

"EL SPORT".—Es que donde vamos a perder en realidad es el campo, dada la calidad de los contendores.

DE LA VIDA SEXUAL

Libro del Dr. Félix Anaya

En este libro se hace un interesante estudio de la cuestión sexual abordado con un criterio científico y social nuevo porque es un libro de avanzada: un libro de Verdad

De venta en todas las librerías.

PRECIO: DOS SOLES

"EL COMERCIO".—Tanto como perder no, porque a Rumanía podemos ganarle, y si se descuidan también a los uruguayos.

"Olim.....picando.— Eso sería ideal, pero no es posible, al menos en el caso de los uruguayos. Los rumanos no nos aventajan en técnica, pero son sus jugadores atletas, muy veloces e impetuosos. A esos sería necesario echarle de gallo al "Aurora de Arequipa" para que se encuentren de furia a furia.

"EL TIEMPO".—El Perú ha cumplido con acompañar a un país hermano en el día de su onomástico, y si nos ha atendido mal, no nos queda sino tomar nota. Algún día nos pagarán las hechas y por hacer. El fútbol peruano va progresando, y no está lejos el día en que le ganemos al Uruguay. Ese será el momento de cobrarle cuentas.

"OLIM.....PICANDO.—¡Qué esperanza!

El señor PRESIDENTE.—Parece que se realizará después del campeonato mundial un torneo consuelo entre los países perdedores, o eliminados en los partidos de grupos, y en ese caso el Perú tendrá ocasión de medir sus fuerzas con Bolivia, Chile, Méjico y quizá con algún país de Europa.

"OLIM...PICANDO.—Mal de muchos, consuelo de tontos.

"LA PRENSA".—¿Crée el colega de EL SPORT que se la da de tan entendido y orientador del público, que conviene al Perú tomar parte en el campeonato de consuelo?

"EL SPORT".—Rechazando esa sátira que me la explicó, como un desahogo de los impotentes y despechados, debo decir que sí. Si el equipo peruano regresara sin haber medido sus fuerzas con los países considerados como de chance equilibrada sobre el papel, nos quedaríamos sin conocer hasta donde llega la fuerza de nuestro equipo, y nuestra concurrencia a Montevideo se limitaría a un acto de cortesía con el país organizador del torneo, sin dejarnos ningún provecho deportivo.

Yo comparo a los certámenes internacionales con un termómetro que sirve para regular el estado de progreso de un país en el deporte, en relación con los demás. Y por eso sería muy importante, saber sino somos los últimos en materia de fútbol, es decir, si después de nosotros está Méjico, Bolivia, Chile o algún país de Europa. En el certamen suramericano de 1928 vencimos a Bolivia, pero ajustadamente. El Alianza barrió en Méjico con todos sus equipos, por lo que podríamos ser optimistas, respecto a la actuación de nuestro equipo con el de los citados países, pero nos faltaría saber en qué estado estamos en relación con Chile, Francia y otros países que quedaran para tomar parte en el campeonato consuelo.

"EL MOTOR".—Señor Presidente. —"El Sport" habla como un libro y me ha convencido.

"EL COMERCIO".—Le parece a usted, porque solo entiende de bicicletas y automóviles, pero lo que ha dicho "El Sport", era lo mismo que yo pienso y pensaba decir.

"EL MOTOR".—¿Y por qué no lo dijo antes?

"EL COMERCIO".—Porque a mí no me hicieron la pregunta.

"EL MUNDO"—Yo también iba decir lo mismo.

"EL TIEMPO".—Igualmente.

"OLIM...PICANDO".—¿Si tienen ideas propias. por qué copian las del "El Sport" siempre? Ninguno contesta.

El señor PRESIDENTE.—Por ser la hora avanzada se levanta la sesión.

Eran las 9 y 30 p. m.

LOS ETERNOS ROMPECABEZAS

DEFUNCIONES

Los equipos de atletismo de la Escuela Naval, de la Y. M. C. A, y del Atlético Bilis y particularmente Illman y Belaúnde, atletas descalificados y vueltos a calificar, pasan por el profundo sentimiento de anunciar la cadaverización de los campeones vitalicios del atletismo del Perú, los más mejores, brillantes, estelares, imbatibles, recordmans mundiales, duchos en el arte de arrebatar atletas de otras instituciones para conseguir el gane, y de lloriquear como el cocodrilo, hijos predilectos de la Federación, que los hacía ganar cuando no podían conseguirlo en el campo de la lucha

equipo de la A. S. J.
Q. E. P. D.

e invitan a sus partidarios, familiares y amigos a la inhumación de sus restos, ceremonia que tendrá lugar el día de mañana en el Estadio Nacional.

El cadáver será velado en suntuosa capilla ardiente todo el día de hoy y durante la noche, en el local del mismo estadio, donde se obsequiará como recuerdo a las personas piadosas que concurran al acto, gorritos de los que usaron los difuntos, café puro con galletitas, mulitas para combatir el frío y cigarrillos nacionales.

Se previene que no se admiten llantos, lamentaciones, excusas ni flores, para no desanimar a los campeones noveles de la misma institución cruel y dolorosamente victimada.

El pésame se recibe por tarjetas en la Federación de Atletismo.

EL SALTO DE LA LIEBRE

Nada permanece oculto en esta vida. Ni lo bueno y menos lo malo. Por eso los mentirosos están perdidos. Al fin y al cabo caen solitos, sin que nadie los empuje.

Recordarán los aficionados aquella famosa campaña de nuestro colega "La Crónica" en favor de la inclusión de Parravicini en el selecccionado que ya está en el Uruguay. Le publicó un rejortaje en el que Parra lloró. O vió visiones el colega, y quiso impresionar, pero suponiendo que Parra hubiera llorado, habría sido al recordar a su familia, y su país, donde tenía deseos de volver. Pero esas lágrimas dijo el colega que eran por el Perú.

Nadie podía discutir las condiciones personales y de buen jugador de Parra, como tampoco que no podía ser incluído en el seleccionado peruano por ser uruguayo, tal como lo expresáramos en su oportunidad, pero al colega le dió erre que erre en que debía ir, asegurándole al público que según las bases del campeonato podían admitirse extranjeros.

No se vaya a creer que mentimos. Preferiríamos pegarnos un tiro de algo, antes de engañar a nuestro público, es decir al que nos leee, y por si alguien pudieran creer que estamos calumniando al colega allá va lo que dijo en su edición del lunes 2 de junio del año en que vivimos, página 9, sexta columna, para más señas:

¿ROMEO PARRAVICINI SERA LLAMADO A LA SELECCION?

"Se habla en los círculos allegados a la Federación Peruana de Futbol que Romeo Parravicini será llamado a concentrarse. Esto lo estaban esperando los aficionados, los que consideraban como un error el que el "viejo Parra" no hubiera sido seleccionado, después de sus declaraciones terminantes en el sentido que quería defender el pabellón deportivo peruano en las justas de Montevideo, cumplido lo cual regresaría a hacerse peruano."

No quitamos, ni ponemos una coma.

Ahora bien. Los aficionados estarán igualmente enterados de una de las disposiciones de la organización del campeonato mundial sobre la nacionalidad de los jugadores de cada país, cuyo cumplimiento se acordó el comité ejecutivo uruguayo en la reunión del sábado de la semana pasada y que los diarios publicaron al día siguiente en su servicio cablegráfico y que dice así:

"Finalmente, se acordó exigir el cumplimiento de la disposición que señala que todos los jugadores sean de la nacionalidad del país al cual representan, y para este fin se exigirán comprobantes de nacionalidad."

¿Qué papel habría hecho el Perú registrando a un jugador uruguayo en su equipo nacional?

¿Sabía ésto o no lo sabía el colega?

Queremos suponer que no lo sabía, como le ocurre siempre, pero no hay derecho para escribir al público sobre cosas que se ignoran, con lo que se extravía el concepto de los que no están muy al tanto de las cosas.

La parte más mejor está en que la liebre saltó solita. Parravicini quería irse de todas maneras a su país, y ya se fué. No quiso gastar en pasaje, pero de haberlo dicho antes se podía haber hecho algo por conseguírselo, porque en realidad lo merecía, por su comportamiento correcto en el país.

Lo que queremos poner en claro es que nuestro colega ha metido una vez más la pata, gastando tinta y papel en pedir un absurdo, algo que hubiera afectado el prestigio de nuestro equipo representativo y de nuestro deporte, como hubiera sido la tacha impuesta a un jugador extranjero.

Eso de llenar cuartillas por llenar, lo mismo que hablar por boca de ganzo, tiene malas consecuencias, porque la liebre salta de un momento a otro y se descubre.

Ya saben nuestros lectores que nunca nuestros bien queridos y recordados colegas de la prensa local están de acuerdo para ver y decir lo que ocurre en un match de futbol, a pesar de que se sientan juntos, y juntos comentan y toman apuntes, que parecen no los pudieran descifrar cuando van a escribir.

Pero no es el caso que lo digamos, sino que lo demostremos y allá va sin mayores comentarios lo que han dicho el lunes del match realizado el domingo entre los primeros equipos de Hidroaviación y Sporting Tabaco.

Comenzaremos por el decano, "El Comercio", quien hace el siguiente introito:

"Las excusas presentadas por los clubs que debieron proseguir ayer, los partidos por el Campeonato de Competencia de la primera división dejaron una fecha libre que quisieron aprovecharla los equipos de reserva y primera categoría de "Hidroaviación" y "Sporting Tabaco" ofreciendo dos encuentros que no llegaron a interesar mayormente al escaso público que acudió al Estadio Nacional.

Los cuatro equipos que ayer se presentaron en la cancha de dicho local revelaron no haber entrenado y por lo tanto su acción de conjunto adoleció de mucha deficiencia."

Mientras "El Comercio" dice que el match del Sporting Tabaco no fué por el campeonato de competencia, sino que ambos equipos aprovecharon la fecha libre para jugar, atribuyendo su mala presentación a la falta de entrenamiento, "La Crónica", según se verá en seguida, expresa que el match en referencia fué por el campeonato y que el mal desempeño de los jugadores se debió a la humedad de la cancha. De seguro que si el colega viera a los futbolistas españoles jugar con el agua a los tobillos, llamaría al match campeonato de natación.

Hela aquí a "La Crónica" que no nos deja mentir:

"Conforme estaba programado se sucedió ayer una etapa del Campeonato de Competencia ante escasísima concurencia, cuyo número fué, en justicia, el termómetro del match. Valga decir que se sucedió "en familia."

Todos los equipos que compitieron en esta ocasión dejaron mucho que desear en su desempeño, lo que aunado al estado de la cancha — húmeda a causa de la lluvia que había caído en la mañana — y a los tintes de brusquedad de que se revistieron las acciones, deslucieron mayormente las competencias."

"La Prensa", también informa que el match Hidroaviación versus Sporting Tabaco fué correspondiente al campeonato de selección y competencia en el siguiente párrafo:

"Con escaso público se desarrolló ayer tarde en el Estadio Nacional la primera fecha del torneo de Selección y Competencia del presente año."

"El Tiempo" no dice nada del partido, llenando su página deportiva con un comentario sobre la posible actuación del Perú en el campeonato mundial, en lo que está de acuerdo con el entrenador Paco Brú al atribuirlo a la suerte. Agrega un comentario de un periódico extranjero sobre la forma como en Francia se computan los puntos en los matchs de box, y cierra la página con el anuncio de las boticas que están de turno, con ánimo quizá de que los atletas de la A. S. J. acudan a curarse el resfriado que les ha producido no clasificarse campeones de atletismo este año.

Sobre el desarrollo del match dice "El Comercio":

"Los primeros momentos fueron de apremio para el bando de Hidroaviación, pues los contrarios, ejecutando rápidas incursiones dieron ardua labor a las líneas de zaga. Esa situación de apremio persistió muchos momentos y no dejaron de advertirse fallas en los rechazos y entreveros cerca de la portería, que felizmente, se salvó de caer cuanto antes.

Dice "La Prensa":

"A las 4 y 15 hacen el saque los del Tabaco pasando atrás a Loayza quien alimenta, despejando Iturria. El juego está frío y equilibrado en las acciones. Chávez corta un avance del Tabaco, y da juego a Lizarbe quien cede a Breiding, el que remata al out. Los defensores del Tabaco ceden varios outs seguidos, ante la presión de los "anconeros."

Dice "La Crónica:"

"Como se ve, por la nómina del team, el Tabaco lució a nuevos jugadores que demostraron en la cancha estar poseídos de entusiasmo y energía en sus acciones, permitiendo, así también, que el juego de su team superara al de su contendor en el cual se notaban muchas fallas."

Mientras "El Comercio" expresa que los primeros momentos fueron de apremio para el bando de Hidroaviación, "La Prensa", afirma que los defensores del Tabaco ceden varios outs seguidos. (¿Habrán aprendido de los paraguayos?) ante la presión de los anconeros. "La Crónica" manifiesta que el Tabaco lució a nuevos jugadores que demostraron en la cancha estar poseídos de entusiasmo y energía, en tanto que "La Prensa" dice que el juego estuvo frío.

¿Hubo calor o frío en el match?

¿Fué equilibrado o dominó alguno de los bandos

Eso no se puede saber por más que se leá y coteje las opiniones de los citados colegas, por estar en completo desacuerdo, como de costumbre.

Para terminar veamos lo que dice "El Mundo":

"Escasísimo público acudió al Estadio (apenas 500 personas en su totalidad), y el match de fondo, entre los equipos de la Escuela de Hidroaviación y el Sporting Tabaco, se desenvolvió entre características que, no por variadas y sorpresivas, destruyen una calificación inferior a la mediocre."

Como no somos adivinos no podemos saber qué cosa ha querido decir nuestro colega con aquello de que el match "se desenvolvió" entre características que, no por variadas y sorpresivas, destruyen una calificación inferior a mediocre. "Lo de variada, sorpresiva y destruyen", la verdad es que forman un entrevero de palabras capaz de destruirle la sesera a quien quiera sacar algo en limpio.

Característica, variada y sorpresiva, no sale coleguita. Hay que aprender primero el castellano para escribir. La palabra característica quiere decir señal que distingue a los hombres de las cosas, algo que es propio. Por lo tanto, no cabe decir que es variada, porque entonces ya no es característica. La característica de nuestro colega de "El Mundo", por lo que se vé, es no saber escribir en castellano. Eso si es característica, algo que le es propio, y que no es variada porque nunca escribe bien. Ahora lo que es característico no puede ser sorpresivo. Sorpresa es todo lo imprevisto, lo raro e incomprensible. Y así como no puede decirse sorpresa característica, tampoco cabe aquello de característica variada.

Con que colega, a estudiar gramática castellana al colegio, para que el año 1950 pueda graduarse de redactor deportivo de un periódico.

Taller de Joyería Nacional, Grabado y Esmaltado de MODESTO GUTIERREZ

COMPAS DE LA CONCEPCION No. 318

Ofrece a nuestros aeronautas, emblemas, y distintivos, de Oro de 18 k. a precios de verdadera ocasión y a gusto del cliente.

Aprovechar de los trabajos que realizan nuestros artistas cuzqueños, visítenos y se convencerá.

Se atiende pedidos de Provincias, se compra chafalonía de Oro y Plata

Exito deportivo del torneo de Atletismo

Nuestro deporte requiere para su progreso, crítica, crítica y más crítica a base de honradez y buen criterio.

El Sport

En este semanario se hace campaña sobre los deportes y espectáculos con absoluta independencia y altura.

Director: Eugenio Batistta. Semanario ilustrado de deportes y espectáculos Oficina: Arequipa 442 — LIMA - Apartado 2459.

AÑO I 16 PAGINAS Lima, 12 de Julio de 1930 PRECIO: 10 CENTAVOS No. 32

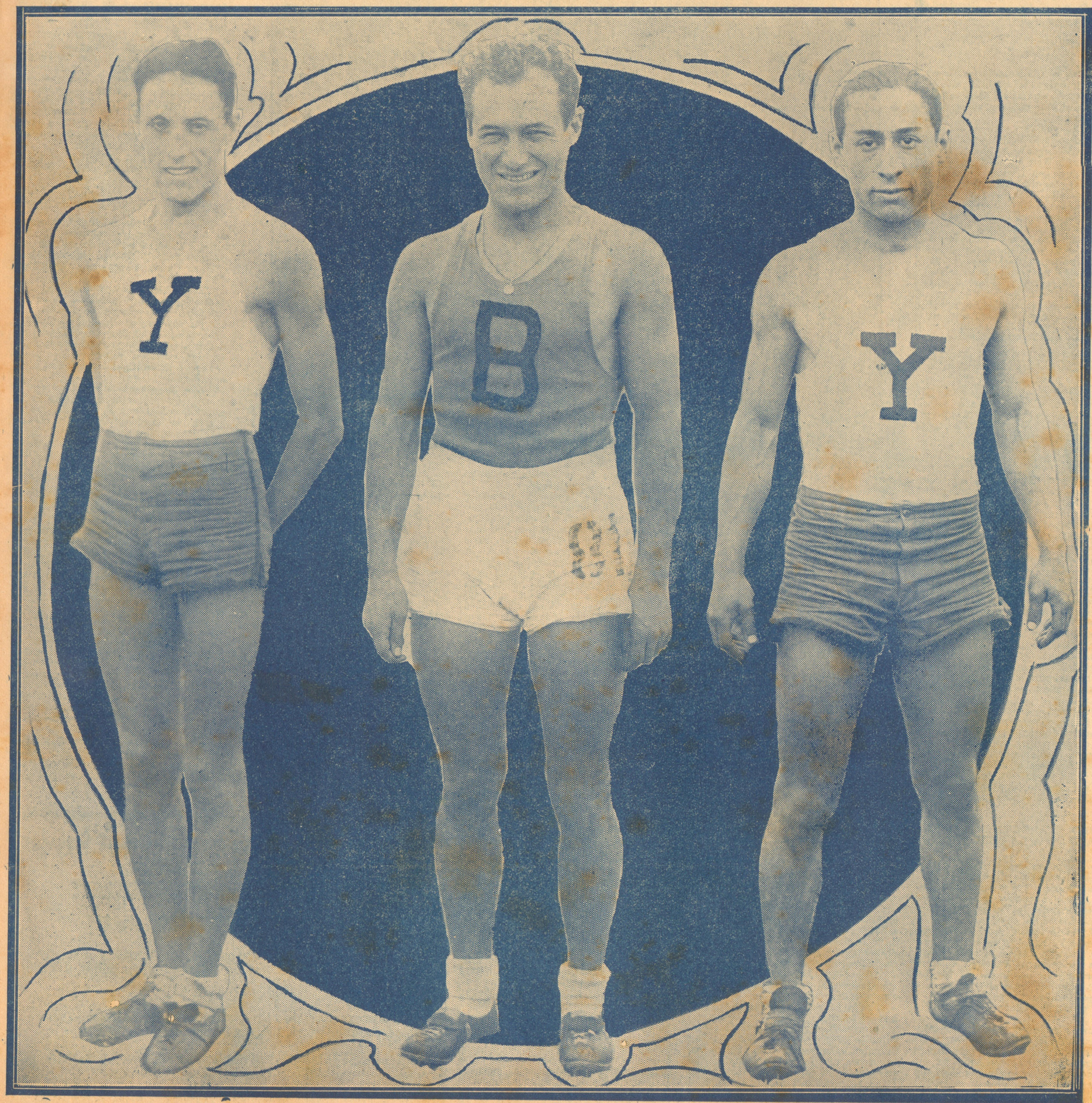

Alfredo Narváez, Felipe Bozzo y Arturo Belaúnde, son los atletas que más se han destacado en el campeonato regional realizado últimamente. El primero como el mejor corredor de fondo, el segundo de velocidad y el tercero el más completo.