

Anexos

Anexo 3.1
Precios anuales nominales de molibdeno

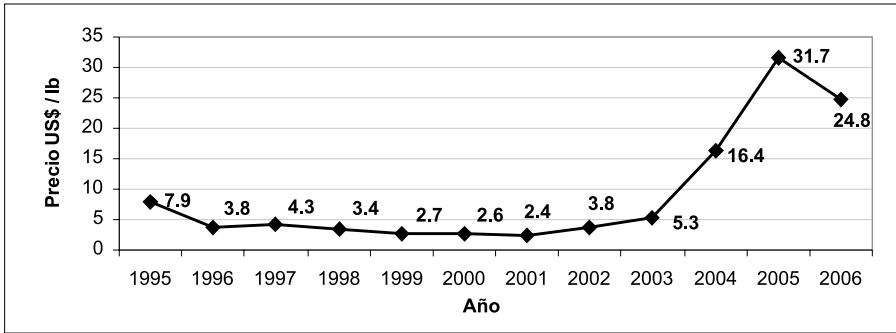

Fuente: Elaboración propia en base a Cochilco

Anexo 3.2
Exportaciones de Perú hacia Chile
(En miles de USD)

	1997	1998	1999	2000	2001	2002	2003	2004	2005	Tasa de crec. Promedio acumul.
Exportaciones totales hacia Chile Suma de los 50 principales productos 50 principales / total Chile	132,187 58,345 44	138,649 67,256 49	172,638 106,292 62	264,516 160,894 61	282,081 206,011 73	252,184 187,743 74	412,445 348,112 84	634,602 576,346 91	1,128,295 1,068,322 95	30.7 43.8
1 Minerales de molibdeno y sus concentrados, sin tostar	14,400	8,607	12,500	15,600	18,600	28,000	72,300	259,000	694,000	62.3
2 Aceites crudos de petróleo o de mineral bituminoso	0	3,523	10,600	41,300	66,000	73,700	159,000	99,300	87,300	-
3 Minerales de cobre y sus concentrados	0	0	3	0	3,196	6,472	0	42,000	77,200	-
4 Las demas barras, simplemente laminadas o extrudidas en caliente	0	3,910	15,600	24,100	26,100	16,700	16,800	22,800	37,800	-
5 Grasas y aceites de pescado y sus fracciones exc. Aceite de hígado	2,016	6,063	17,300	14,900	19,800	7,373	26,500	40,900	22,900	35.5
6 Cinc sin alear, con un contenido de cinc superior o igual al 99,99%	10,500	8,637	8,646	11,900	10,400	7,582	8,427	12,800	13,800	3.5
7 Bolas y artículos similares para molinos de fundición de hierro o acero	1,681	768	924	5,067	6,829	1,965	1,035	2,025	12,700	28.8
8 Carburadores tipo queroseno para reactores y turbinas destin	0	0	0	0	0	154	5,838	7,387	12,000	-
9 Gas propano, licuado	0	0	0	0	0	0	0	0	9,781	-
10 Hidróxido de sodio en disolución acuosa (lejía de sosa o soda caustica)	92	0	2,025	2,401	3,263	1,663	4,161	5,365	6,894	77.2
11 Hidroencortofosfato de calcio ("fosfato dicalcico")	2,926	3,077	2,933	3,069	3,873	4,029	4,390	4,196	7,017	11.6
12 Bolas y artículos similares para molinos forjadas de hierro o ace	0	0	0	5	0	5	256	2,243	5,860	-
13 Las demas redes de mallas anudadas de materia textil sintetica o	0	28	2,129	1,887	2,769	1,963	4,008	5,132	5,294	-
14 Tabaco rubio total o parcialmente desvenado o deservado	0	0	0	0	0	0	0	86	4,831	-
15 Plomo en bruto refinado	5,314	2,283	2,101	2,819	2,724	996	1,260	1,946	4,671	-1.6
16 Harina d'pescado s/desgrasar,impropio p'la aliment. Humana.c/cont	0	0	2,171	594	6,166	3,731	4,647	21,000	4,546	-
17 Demas pastas alimenticias s/cocer, rellenar ni preparar de otra f	351	2,522	2,179	4,002	3,715	4,455	3,883	3,942	4,144	36.1
18 Acido sulfurico	0	7,606	3,595	1,224	3,066	1,623	2,138	2,200	3,971	-
19 Estado en bruto, sin alear	58	86	920	1,700	646	875	2,717	5,826	3,555	67.3
20 Demas libros, folletos e impresos similares	64	63	133	2,105	598	1,280	4,130	4,445	3,524	65.2
21 Los demas plac.y baldo.,de ceram.,barnizadas o esmaltadas, p'pavi	2,172	1,855	1,059	2,166	1,974	2,159	1,917	3,347	3,331	5.5
22 Los demas bombonas, botellas, frascos y artículos similares	394	730	2,182	2,353	2,730	2,299	1,959	2,703	2,549	26.3
23 Las demas placas,laminas,hojas y tiras de polimeros de propileno	0	0	0	54	111	9	309	928	2,235	-

Exportaciones de Perú hacia Chile
(En miles de USD)

	1997	1998	1999	2000	2001	2002	2003	2004	2005	Tasa de crec. Promedio acumul.
24 Las demas prendas de vestir de punto de algodón	0	86	66	396	345	292	433	738	2,207	193.8
25 Tabaco rubio sin desnevar o desnervar	0	0	0	0	0	0	0	13	2,074	
26 Capsulas fulminantes	744	790	849	195	258	448	817	1,633	1,821	11.8
27 Cafe sin descafeinar, sin tostar	789	110	136	47	55	0	370	967	1,808	10.9
28 Oregano (origanum vulgare)	153	354	1,196	1,907	937	1,012	983	2,136	1,695	35.1
29 Fibras acrilicas o modacrilicas ,cardadas,peinadas o transformada	2,867	1,972	1,726	1,757	874	1,052	1,100	1,069	1,639	-6.7
30 Demas moluscos vivos, frescos o refrigerados aptos para la alimen	0	0	0	0	0	0	0	579	1,556	-
31 Hilado sencillo d/fibras s/peinar de algod>=85% en peso de 232,5<	392	142	72	420	415	366	1,402	1,640	1,464	17.9
32 Los demas continentes, de polipropileno	0	71	217	277	3	17	226	1,026	1,442	-
33 Aleaciones de cinc	1,209	887	1,041	1,582	1,166	1,119	794	1,055	1,431	2.1
34 Hilados d fibras sinteti. Discontinuas contenido>=85% en peso no	2	0	0	12	1,257	775	294	842	1,422	129.7
35 Cordales, Cuerdas y cordajes de las demas fibras sinteticas	745	451	525	604	400	626	860	1,049	1,401	8.2
36 Leche evaporada sin azucar ni edulcorante	0	268	880	571	36	1,033	995	1,121	1,349	-
37 Grasas y aceites de pescado y sus fracciones, refinados exc. Acei	0	0	0	451	2,845	4,113	2,431	2,319	1,319	-
38 Papel higienico, en bobinas de una anchura <=36 cm	0	0	380	0	1	0	5	557	1,297	-
39 Carriles (rieles) para vias ferreas	0	0	0	0	0	0	0	0	1,231	-
40 Redes confeccionadas para la pesca de material textil sintetica o	4,227	4,363	4,338	3,781	2,754	877	2,878	2,599	1,210	-14.5
41 Acumuladores electricos de plomo, utilizados p'arranque de motore	0	281	737	189	0	42	20	51	1,149	-
42 T-shirtde algodn p'homb.o muj.,d'tej.teñido d'un solo color un	0	2,283	3,499	4,255	3,137	2,147	1,043	1,806	1,141	-
43 Catodos y secciones de catodos de cobre refinado	0	0	0	180	167	0	0	0	1,090	-
44 Cables acrilicos o modacrilicos	4,823	3,036	1,705	3,372	2,542	2,309	1,800	1,548	1,085	-17.0
45 Cementos sin pulverizar ("clinker")	0	0	0	0	1,319	704	2,362	592	1,044	-
46 Aceitunas conservadas provisionalmente, todavia impropias el cons	625	580	230	647	451	557	559	535	1,024	6.4
47 Agua, incluidas el agua mineral y la gaseada, c/adicion de azucar	422	661	706	1,922	3,180	1,573	895	900	972	11.0
48 Fibras acrilicas o modacrilicas para la hilatura	1,299	442	471	447	486	819	969	672	862	-5.0
49 Prendas y complementos de vestir de punto para bebes, de algodn	33	434	174	147	282	309	516	478	846	50.0
50 Creta	48	288	343	490	519	519	685	847	841	43.2

Anexo 3.3
Importaciones de Perú desde Chile
(En miles de USD)

	1997	1998	1999	2000	2001	2002	2003	2004	2005	Tasa de crec. Promedio acumul.
Importaciones totales desde Chile	308.922	285.004	300.369	395.037	431.530	418.863	430.137	470.614	615.713	9.0
Suma de los 50 principales productos	61.858	96.268	124.038	158.937	194.570	263.052	278.860	292.558	413.543	26.8
50 principales / total Chile	20	34	41	40	45	63	65	62	67	
1 Papel prensa en bobinas (rollos) o en hojas	12,400	13,700	24,000	25,100	30,000	26,300	23,200	29,700	31,300	12.3
2 Los demas aceites pesados : gasoils (gasdeo) : diesel 2	0	0	0	0	0	27,200	35,100	0	31,000	-
3 Nitrato de amonio para uso minero (grado anfo)	0	0	448	7,719	11,400	11,900	12,700	17,200	23,200	-
4 Demas pescados congelados, excto. Hígados, huevas y lechas	0	187	1,073	2,234	1,244	8,374	5,511	9,330	21,200	-
5 Gasolinas sin tetraetilo de plomo : con un indice de antidetonante superior a 90	0	0	0	0	0	27	0	0	19,300	-
6 Polipropileno, en formas primarias	0	74	9	8,071	11,600	10,900	11,300	20,400	17,500	-
7 Pasta quimica a la sosa o al sulfato, semiblanqueada o blanqu. Dist. De la conif	1,172	1,819	2,847	3,504	2,774	5,785	5,689	9,875	17,300	40.0
8 Demas prep. Compuestas cuyo grado volum. Sea <=0,5% presentadas en envases inmed	4,615	3,117	10,400	10,800	11,100	12,800	12,900	14,600	15,000	15.9
9 Los demas papeles y cartones: multicapas	0	0	0	0	0	10,300	11,800	13,900	13,900	-
10 Manzanas frescas	5,683	13,200	8,074	6,323	14,800	10,500	12,000	13,800	13,800	11.7
11 Gasolinas sin tetraetilo de plomo : con un indice de antidetonante superior a 95	0	0	0	0	0	11,400	13,200	17,000	12,000	-
12 Catodos y secciones de catodos de cobre refinado	0	0	0	0	0	0	0	0	9,279	-
13 Las demas placas, laminas, hojas y tiras de polimeros de propileno	381	1,019	1,718	1,709	2,669	7,852	5,369	8,502	9,250	49.0
14 Copolimeros de propileno, en formas primarias	0	0	0	120	1,101	1,886	4,598	6,892	8,539	-
15 Pasta quimica a la sosa o al sulfato, semiblanqueada o blanqueada de coniferas	5,775	6,468	5,554	8,404	5,336	4,792	4,622	6,212	8,108	4.3
16 Compresas y tampones higienicos, pañales para bebes y art. Higienicos similares	372	484	8,038	10,500	11,800	16,900	18,200	9,305	7,902	46.5
17 Cigarrillos de tabaco rubio	81	913	1,303	2,621	2,750	2,729	2,012	2,264	7,640	76.5
18 Sulfato de potasio	0	405	782	1,357	2,397	987	1,272	6,618	7,365	-
19 Duraznos en agua con adicon de azucar u otro edulcorante, incluido el jarabe	0	2,733	3,981	4,361	4,378	5,180	5,540	8,228	7,141	-
20 Uvas secas, incluidas las pasas	4,418	4,283	4,721	4,338	3,525	3,656	3,217	4,719	7,031	6.0
21 Papel kraft crudo para sacos (bolsas)	786	1,536	1,092	2,643	4,130	6,049	6,841	5,040	6,705	30.7
22 Los demas medicamentos para uso humano	0	5,624	6,142	7,771	8,487	8,071	7,061	5,816	6,370	-
23 Granos trabajados (p.ej. Mondados, perlados, troceados o quebrantados) de avena	5,816	5,122	3,517	3,853	4,147	5,582	7,570	6,396	6,228	0.9
24 Las demas placas, laminas, hojas y tiras de polimeros de etileno	663	738	965	1,218	2,146	2,761	3,093	3,143	6,121	32.0
25 Polietileno de densidad inferior a 0,94, en formas primarias	3,602	4,400	5,088	5,431	5,121	3,755	2,825	4,514	6,112	6.8

Importaciones de Perú desde Chile (En miles de USD)

	1997	1998	1999	2000	2001	2002	2003	2004	2005	Tasa de crec. Promedio acumul.
26 Los demas construcciones y sus partes de fundicon de fierro o acero	1,547	1,902	2,384	1,637	1,429	524	533	435	5,857	18,1
27 Los demás tableros de partículas y tableros similares de madera: recubiertos en	0	0	0	0	0	2,673	4,707	3,835	5,803	-
28 Partes de maquinas y aparatos de la partida no 84.74	0	324	366	646	1,341	1,455	1,890	2,451	5,298	-
29 Malta sin tostar	8,015	7,274	5,347	4,733	4,628	5,060	6,749	6,751	5,265	-5,1
30 Tableros d'fibra de masa volumica >0,8 g/cm3 s/trabajo mecanico ni recubr. De su	0	1,088	1,187	1,625	1,696	2,159	2,813	2,853	4,980	-
31 Demas madera aserrada o desbastada longitudinalmente de coniferas, de espesor >6	0	445	987	1,391	1,758	2,334	2,780	3,836	4,863	-
32 Los demas pescados, frescos o refrigerados, excepto higados, huevas y lechas	0	3,376	5,099	7,841	11,100	6,125	4,542	2,847	4,607	-
33 Nitrato de potasio	673	832	1,697	1,095	2,139	1,778	1,842	2,583	4,494	26,8
34 Demas vinos en recipientes con capacidad <= a 2 l	0	2,781	3,274	3,526	3,539	4,030	4,282	4,677	4,311	-
35 Los demas vidrios sin armar de espesor <= 6 mm	0	3,464	3,455	3,622	3,245	3,336	4,083	4,521	4,285	-
36 Gasolinas sin tetraetilo de plomo : con un índice de antidetonante superior o i	0	0	0	0	0	768	0	453	3,757	-
37 Peras frescas	0	3,365	3,648	2,917	4,326	2,860	3,046	2,535	3,603	-
38 Neumaticos nuevos de caucho del tipo de los utiliz. En automoviles de turismo	2,608	2,194	1,895	1,165	1,693	2,455	2,818	4,010	3,568	4,0
39 Margarina, excepto la margarina liquida	807	866	1,279	1,738	3,051	4,579	4,807	4,535	3,448	19,9
40 Avena excepto para la siembra	987	519	0	252	1,093	723	3,012	3,521	3,143	15,6
41 Las demas partes de ventiladores , bombas de aire o de vacio, campanas aspirante	7	5	6	8	28	6	16	20	3,058	113,9
42 Demas chocolate y preparaciones alimenticias que contengan cacao	621	1,252	1,233	1,161	1,560	2,099	2,010	1,807	3,056	22,0
43 Mezclas de sust. Oloriferas p' indust. Aliment/bebidas con grado alcoh.volumet.>	0	34	1,265	2,724	4,910	4,146	3,193	3,079	2,857	-
44 Los demas papeles y cartones en bobinas(rollos): con un contenido total de fibra	0	0	0	0	0	2,619	1,497	1,602	2,784	-
45 Leche condensada	0	108	111	686	1,823	1,631	1,630	2,457	2,733	-
46 Achicoria tostada y demas sucedaneos d'cafe tostados y sus extractos, esencias,	71	265	654	1,218	1,173	1,468	1,816	1,948	2,644	57,3
47 Combinaciones de refrigerador y congelador con puertas exteriores separadas	259	124	116	130	48	269	714	2,117	2,620	33,6
48 Redes confeccionadas para la pesca de material textil sintetica o artificial	500	228	163	1,196	730	1,840	1,135	2,004	2,456	22,0
49 Nitrato de amonio para los demas usos	0	0	107	1,529	2,355	1,863	3,099	3,518	2,406	-
50 Cabañas congeladas, excto, Higados, huevas y lechas	0	0	14	19	0	764	224	709	2,352	-

Anexo 3.4

Metodología de los índices

Índice de Intensidad del Comercio (IIC)

Este índice muestra los cambios en los flujos de comercio bilaterales así como la tendencia de dicho comercio, tomando en consideración la importancia global de cada uno de los países en las exportaciones e importaciones mundiales. Se trata de un indicador que puede mostrar la importancia relativa en el comercio entre dos países que tienen una participación pequeña en el comercio mundial.

El índice se define de la siguiente manera:

$$I_{ij} = (X_{ij} / X_i) / (M_j / M_w)$$

Donde: X_{ij} = exportaciones del país i al país j ; X_i = exportaciones del país i ; M_j = importaciones de j ; M_w = importaciones mundiales.

Si el IIC adquiere un valor mayor a la unidad, puede afirmarse que los países tienen un gran flujo de comercio bilateral tomando como base el porcentaje de participación de cada parte en el comercio mundial. Los cambios en este índice a lo largo del tiempo reflejarán el incremento o disminución del comercio entre ambas partes.

Ventajas Comparativas Reveladas

El Índice de Ventajas Comparativas Reveladas (VCR) a utilizar fue elaborado por Balassa y se especifica de esta forma:

$$VCR_{ij} = [(X_{ij} / X_j) / (X_i / X)] * 100$$

Donde,

X_{ij} = exportaciones del producto i desde el país j

X_j = exportaciones totales desde el país j

X_i = exportaciones del producto i desde todo el mundo

X = exportaciones totales desde todo el mundo

VCR_{ij} = Índice de VCR del país j para el producto i

Dicho índice compara las exportaciones de un producto desde un país, normalizadas con respecto al valor de sus exportaciones totales, con la participación de ese producto dentro del comercio mundial. La normalización permite la comparación de los desempeños exportadores de países de diferentes montos de exportación.

La interpretación del índice es la siguiente: un valor VCR superior a 100 significa una ventaja comparativa porque la participación del producto en el total de exportaciones del país es mayor que la participación del producto en el total de exportaciones del mundo. Un valor de VCR por debajo de 100, en cambio, significa una desventaja comparativa.

En alguna medida, el indicador de VCR revela las ventajas comparativas del país en un bien, esto es, el costo de producir dicho bien en el país en relación al costo de producirlo fuera del país. Dado que a su vez las ventajas comparativas constituyen un importante determinante del proceso de reasignación de recursos que se produce al liberalizarse las barreras comerciales, el indicador de VCR resulta conveniente a la hora de estimar las posibles consecuencias de la liberalización comercial (Balassa).

Índice de Complementariedad

El índice de complementariedad comercial bilateral, se deriva a partir del “índice de ventaja comparativa revelada” propuesto por Balassa, viene dado por:

$$C_{ij} = \sum_s \left[\frac{x_i^s}{t_w^s} \cdot \frac{m_j^s}{t_w^s} \cdot t_w^s \right] = \sum_s \left[\frac{x_i^s \cdot m_j^s}{t_w^s} \right] \quad (5)$$

donde

x_i^s , es la participación del bien s en las exportaciones de i (X_i^s/X_i);

m_j^s , es la participación del bien s en las importaciones de j (M_j^s/M_j); y

t_w^s , es la participación del bien s en las importaciones mundiales (neta de las importaciones de i).

$$t_w^s = \frac{\sum_{k \neq i} M_k^s}{\sum_s \sum_{k \neq i} M_k^s} = \frac{M_w^s}{M_w} \quad (6)$$

El índice de complementariedad comercial procura capturar el efecto de que cuanto mayor es la coincidencia entre la oferta exportable de un país y la demanda de importaciones de su socio, mayor es la tendencia a comerciar entre ellos. Este índice tiende a cero cuando el país i no exporta los mismos bienes que j importa. Un valor mayor que uno implica que existe una fuerte complementariedad entre la oferta exportable de i y la demanda de importaciones de j ; el índice adoptaría valores muy altos cuando la especialización exportadora de i coincidiera con la especialización importadora de j . Finalmente, un valor del índice de complementariedad comercial próximo a uno indicaría que la especialización importadora y exportadora de ambos países se asemejan a la mundial y, por lo tanto, el sesgo geográfico en el comercio bilateral no podría explicarse por la existencia de ventajas comparativas.

Índice de Grubell-Lloyd

$$I = \left[\frac{|(X_i + M_i) - |X_i - M_i||}{(X_i + M_i)} \right] * 100$$

Donde: X_i = exportaciones del sector i ; y M_i = importaciones del sector i .

I va de 0 a 1. Si es 0, hay especialización inter-industrial plena. Si es 1, hay especialización intra-industrial plena.

Anexo 3.5

Sectores CUCI	
0	Animales vivos no incluidos en el capítulo 03
1	Carne y preparados de carne
2	Productos lácteos y huevos de aves
3	Pescado (no incluidos los mamíferos marinos), crustáceos,
4	Cereales y preparados de cereales
5	Legumbres y frutas
6	Azúcares, preparados de azúcar y miel
7	Café, té, cacao, especias y sus preparados
8	Piense para animales (excepto cereales sin moler)
9	Productos y preparados comestibles diversos
11	Bebidas
12	Tabaco y sus productos
21	Cueros, pieles y pieles finas, sin curtir
22	Semillas y frutos oleaginosos
23	Caucho en bruto (incluido el caucho sintético y regenerado)
24	Corcho y madera
25	Pasta y desperdicios de papel
26	Fibras textiles (excepto las mechas (tops) y otras formas
27	Abonos en bruto, excepto los del capítulo 56, y minerales
28	Menas y desechos de metales
29	Productos animales y vegetales en bruto, n.e.p.
32	Hulla, coque y briquetas
33	Petróleo, productos derivados del petróleo y productos con
34	Gas natural y manufacturado
35	Corriente eléctrica
41	Aceites y grasas de origen animal
42	Aceites y grasas fijos de origen vegetal, en bruto, refina
43	Aceites y grasas de origen animal o vegetal, elaborados; c
51	Productos químicos orgánicos
52	Productos químicos inorgánicos
53	Materias tintóreas, curtiembres y colorantes
54	Productos medicinales y farmacéutico
55	Aceites esenciales y resinoides y productos de perfumería;
56	Abonos (excepto los del grupo 272)
57	Plásticos en formas primarias
58	Plásticos en formas no primarias
59	Materias y productos químicos, n.e.p.
61	Cuero y manufacturas de cuero, n.e.p., y pieles finas curt
62	Manufacturas de caucho, n.e.p.
63	Manufacturas de corcho y de madera (excepto muebles)
64	Papel, cartón y artículos de pasta de papel, de papel o de
65	Hilados, tejidos, artículos confeccionados de fibras texti
66	Manufacturas de minerales no metálicos, n.e.p
67	Hierro y acero
68	Metales no ferrosos
69	Manufacturas de metales, n.e.p.
71	Maquinaria y equipo generadores de fuerza
72	Maquinarias especiales para determinadas industrias
73	Máquinas para trabajar metales
74	Maquinaria y equipo industrial en general, n.e.p., y parte
75	Máquinas de oficina y máquinas de procesamiento automático
76	Aparatos y equipo para telecomunicaciones y para grabación
77	Maquinaria, aparatos y artefactos eléctricos, n.e.p., y su
78	Vehículos de carretera (incluido aerodeslizadores)
79	Otro equipo de transporte
81	Edificios prefabricados; artefactos y accesorios sanitario
82	Muebles y sus partes; camas, colchones, somieres, colines
83	Artículos de viajes, bolsos de mano y otros artículos aná
84	Prendas y accesorios de vestir
85	Calzado
87	Instrumentos y aparatos profesionales, científicos y de co
88	Aparatos, equipos y materiales fotográficos y artículos de
89	Artículos manufacturados diversos, n.e.p.
91	Paquetes postales no clasificados según su naturaleza
93	Operaciones y mercancías especiales no clasificadas según
96	Monedas (excepto de oro), que no tengan curso legal
97	Oro no monetario (excepto minerales y concentrados de oro)

Anexo 4.1
Mercado de servicios de transporte marítimo

Agente de aduana	Representante de los importadores y exportadores ante la Superintendencia Nacional de Administración Tributaria (SUNAT), encargada de los trámites aduaneros.
Agente general	Representante de las líneas navieras ante importadores y exportadores. Se encarga de vender los servicios de transporte marítimo ofrecidos por dichas líneas. En algunos casos, designa a la agencia marítima y a los operadores portuarios que atenderán a las naves de la línea naviera que representa.
Agente marítimo	Representante de la línea naviera en el puerto, encargándose principalmente de las operaciones de recepción y despacho de buques, trámites para el movimiento de carga, emitir, firmar y cancelar conocimientos de embarque y demás documentos pertinentes. Asimismo, puede encargarse de prestar servicios conexos tales como estiba o desestiba, practicaje, almacenamiento, entre otros.
Empresa de estiba	Empresa encargada del embarque y desembarque de carga. Esta actividad implica el correcto acomodamiento de la carga en el buque, en función al peso, destino de la carga, entre otros.
Línea naviera	Empresa encargada del transporte de carga por vía marítima.
Terminal de almacenamiento	Empresa dedicada al almacenamiento de carga previamente a su embarque o con posterioridad a su desembarque, mientras se realizan los trámites aduaneros. El terminal de almacenamiento es considerado como "zona primaria" ⁵⁸ de la jurisdicción aduanera. Los terminales de almacenamiento suelen también almacenar los contenedores vacíos de propiedad de las líneas navieras.

Fuente: INDECOPI. Expediente N° 009-2004-CLC. Julio de 2005

Anexo 4.2



Anexo 4.3
Compañías de transporte aéreo internacional de pasajeros
con operaciones regulares en Perú

N°	RAZON SOCIAL		DESDE
1	AEROLINEAS ARGENTINAS		1953
2	LAN CHILE		1954
3	K.L.M.		1954
4	AVIANCA		1957
5	VARIG		1961
6	LLOYD AEREO BOLIVIANO		1961
7	IBERIA		1963
8	AMERICAN AIRLINES		1990
9	LACSA		1991
10	COPA (Compañía Panameña de Aviación)		1994
11	CONTINENTAL AIRLINES	(Marzo)	1996
12	AEROMÉXICO	(Abril)	1996
13	DELTA AIR LINES	(Julio)	1998
14	AEROPOSTAL (Alas de Venezuela)	(Diciembre)	1998
15	LAN PERU	(Jul/Nov.) 1/	1999
16	TACA PERU	(Jul./Oct.) 2/	1999
17	AIR MADRID	(Junio)	2004
18	AIR CANADA	(Noviembre)	2004
19	AIR PLUS COMET	(Noviembre)	2004
20	AEROLINHAS BRASILEIRAS - ABSA	(Junio)	2005

1/ Inicio operacion nacionales en Julio e internacionales en noviembre

2/ Inicio operacion internacionales en julio y nacionales en octubre

Fuente: CORPAC

Bibliografía

Apoyo & Asociados (2003). “Notas Sobre la Aplicación de Salvaguardias a las Importaciones de Textiles y Confecciones Chinas”.

Apoyo & Asociados (2005a). “Bonos de Titulización Supermercados Peruanos S.A.” En: <http://www.aai.com.pe>.

Apoyo & Asociados (2005b). “Bonos de Titulización Wong & Metro”. En: <http://www.aai.com.pe>.

Apoyo & Asociados (2005c). “Patrimonio en Fideicomiso Tarjetas 2005 CMR”. En: <http://www.aai.com.pe>.

Apoyo & Asociados (2006a). “Perú Análisis de Riesgo: Arrendamiento Financiero. Leasing Total S.A.” En: <http://www.aai.com.pe>.

Apoyo & Asociados (2006b). “Institución Financiera. Financiera CMR.” En: <http://www.aai.com.pe>.

Apoyo & Asociados (2006c). “Perú Titulización de Tarjetas de Crédito Patrimonio en Fideicomiso. Tarjetas 2005 CMR”. En: <http://www.aai.com.pe>.

Apoyo & Asociados (2006d). “Institución Financiera. Financiera Cordillera (Financor)”. En: <http://www.aai.com.pe>.

Asociación de Exportadores del Perú- ADEX (2006). “Relación Comercial Perú – Chile”. Área de Inteligencia Comercial

Banchile Corredores de Bolsa S.A (2006). “Aumento de Capital Enaex”. En: www.banchileinversiones.cl

Bennett, D. Scott, y Allan C. Stam. (2000). “EUGene: Expected Utility Generation and Data Management Program”. University Park, PA: Department of Political Science, Pennsylvania State University.

BID (2003). “Evaluación de los Proyectos FOMIN - Funcionamiento de Mercado: Promoción de la Competencia y Protección del Consumidor”.

Cámara de comercio de Santiago (2004). “Informe económico Semanal de octubre”.

Cámara de Comercio de Santiago (2006). “Informe económico semanal de agosto”.

CEPAL (2003). “Evoluciones contradictorias: PBI per cápita real en moneda doméstica y PBI per cápita en dólares de paridad”. En: <http://www.eclac.cl/>

CEPAL (2006). “Panorama social de América Latina 2005”. En: <http://www.eclac.cl/>

Christopher Gelpi y Joseph M. Grieco (2005). “Democracy, Interdependence, and the Sources of the Liberal Peace”.

Class & Asociados Clasificadora de Riesgo (2005). “Programa de Bonos Titulizados: Supermercados Peruanos”.

Class & Asociados (2006). “América Leasing. Información Financiera al 31 de Marzo 2006”.

CONASEV (2004a). “Memoria Anual 2003. Supermercados Santa Isabel S.A”.

CONASEV (2004b) “Memoria Anual 2003. Supermercados Santa Isabel S.A”.

CONASEV (2004c). “Memoria Anual 2003. Saga Falabella.”

CONASEV (2005a). “Memoria Anual 2004. Financiera CMR”.

CONASEV (2005a). “Memoria Anual 2004. Financiera Cordillera”.

CONASEV (2005c). “Memoria Anual 2004. Saga Falabella”

CONASEV (2006a) “Memoria Anual 2005. Centros Comerciales del Perú”

CONASEV (2006b). “Memoria Anual 2005. EDELGEL”.

Conferencia de las Naciones Unidas sobre Comercio y Desarrollo – UNCTAD (2000). “Mesa Redonda de Alto Nivel sobre Comercio y Desarrollo: Orientaciones para el Siglo XXI”.

David M. Hauser (2006). “A Little Bit Louder Now: Signaling, Interests, and the Liberal Peace”. Universidad de Pittsburgh.

Ministerio de Relaciones Exteriores de Chile (2003). “Comercio Exterior de Chile año 2002”. Dirección de Estudios de la Dirección General de Relaciones Económicas Internacionales.

Ministerio de Relaciones Exteriores de Chile (2004). “Comercio Exterior de Chile año 2003”. Dirección de Estudios de la Dirección General de Relaciones Económicas Internacionales.

Ministerio de Relaciones Exteriores de Chile (2005). “Comercio Exterior de Chile año 2004”. Dirección de Estudios de la Dirección General de Relaciones Económicas Internacionales.

DIRECON (2007). “Acuerdo de Libre Comercio Chile – Perú”. Presentación obtenida de <http://www.direcon.cl>

DIRECON (2006). “Comercio Exterior de Chile: Tercer trimestre 2006”. En: <http://www.direcon.cl>

Emilie Hafner-Burton (2005). “War, Trade, and Envy: Why Trade Agreements Don’t Always Keep the Peace”.

Enaex SA (2006). “Memoria Anual 2005”. En: www.enaex.cl

Empresa Nacional del Petróleo – ENAP (2005). “Memoria Anual. 2004”. En: www.enap.cl

Empresa Nacional del Petróleo – ENAP (2006). “Memoria Anual. 2005”. En: www.enap.cl

Equilibrium Clasificadora de Riesgo S.A. (2005a) “Bonos de Titulización Wong & Metro - Segunda Emisión”. Informe de Clasificación Wiese Sudameris. Sociedad Titulizadora S.A.

Equilibrium Clasificadora de Riesgo S.A. (2006). “Informe de Clasificación. American Leasing”.

Erik Gartzke y Quan Li (2003). “War, Peace, and the Invisible Hand: Positive Political Externalities of Economic Globalization”.

Fairlie, Alan (2005). “Relaciones Comerciales con la Unión Europea en el Spaghetti-Bowl de la CAN”. Instituto para la Integración de América Latina y el Caribe (INTAL) y Secretaría General de la Comunidad Andina. En: www.latn.org.ar/pdfs/farlie_ue.pdf.

Fairlie, Alan (Edit.). (2006a) “Países Andinos Frente al TLC y la Comunidad Sudamericana de Naciones”. LATN, Fundación Friedrich Ebert. En: <http://www.fes.org.pe/productoi.php?e=1&c=3>

Fairlie, Alan (2006b). “La Comunidad Andina de Naciones y la Unión Europea”. En: “América Latina y la Unión Europea. Estrategias para una Asociación Necesaria”. Icaria. Barcelona.

Fairlie, Alan; Queija, Sandra; y Rasmussen, Milagros (2006c). “Tratado de Libre Comercio Perú – EEUU: Un Balance Crítico”. CISEPA, LATN. En: www.pucp.edu.pe/invest/cisepa/docs/l_tlc.pdf

Fairlie, Alan (2007). “Acuerdos regionales en Sudamérica: entre la integración y la fragmentación”. En: Coyuntura: Análisis Económico y Social de Actualidad. Lima: CISEPA, Pontificia Universidad Católica del Perú, año 3 número 10.

Feller-Rate (2006a). “Informe de Clasificación Industrias Alimenticias Carozzi S.A.”.

Feller-Rate (2006b). “Informe de Clasificación Watt’s”.

Fit Research (2005). “Informe Quincenal Ripley Corp SA.”.

Fitch Ratings Corporates (2004). “Farmacias Ahumada S.A.: Fasa”. Análisis de riesgo. En: <http://www.firchratings.cl>

Fitch Ratings Corporates (2005a). “Análisis de Riesgo. Grupo de Empresas Enap (ENAP)”. América Latina Sector Energía / Chile. En: <http://www.firchratings.cl>

Fitch Ratings Corporates (2005b). “Análisis de Riesgo Sigdo Koppers S.A. (SK)”. América Latina Sector Industrial/ Chile. En: <http://www.firchratings.cl>

Fitch Ratings Corporates (2005c). “Análisis de Riesgo Industrias Tricolor S.A. (Tricolor)”. América Latina Sector Industrial/ Chile. En: <http://www.firchratings.cl>

FitchRatings Corporates (2005d). “Análisis de Riesgo Supermercados Peruanos S.A.” América Latina Sector Retail /Perú. En: <http://www.firchratings.cl>

Fitch Ratings (2006). Sector Energía / Chile Análisis de Riesgo Grupo de Empresas Enap. En: <http://www.firchratings.cl>

Flora Muroi (2005). “Drugs and Pharmaceuticals International Copyright, U.S. & Foreign Commercial Service and U.S. Department of State”.

Gartzke, Erik, Quan Li, y Charles Boehmer (2001). “Investing in the Peace: Economic Interdependence and International Conflict,” *International Organization* 55(2): 391-438.

Gerald Schneider y Günther G. Schulze (2005). “Trade and Armed Conflict: The domestic Foundations of Comercial Liberalism”.

Han Dorussen (2004). “Heterogeneous Trade Interests and Conflict”.

- Harvard Hegre (2004). "Size Asymmetry, Trade, and Militarized Conflict". Obtenido del Journal of Conflict Resolution. Vol. 48 No. 3.
- Havard Hegre (2005). "Gravitating Toward War? The Gravity Model of Trade and the Liberal Peace".
- Henry Mora Jiménez (2004). "101 Razones para Oponerse al Tratado de Libre Comercio entre Centroamérica y Estados Unidos". Escuela de Economía, Universidad Nacional.
- Hoon Lee (2005). "Foreign Direct Investment and Militarized Interstate Conflict".
- Jagers, Keith, y Ted Robert Gurr (1995). "Tracking democracy's thirdwave with the Polity III data". Obtenido del Journal of Peace Research 32 (4): 469-83.
- John Robst, Solomon Polachek y Yuan-Ching Chang (2006). "Geographic Proximity, Trade and International Conflict/Cooperation".
- Katherine Barbieri (2002). "The Liberal Illusion Does Trade Promote Peace?". En: <http://www.press.umich.edu/titleDetailLookInside.do?id=16590>
- Mansfield, Edward D.y Jhon C. Pevehouse (2000). "Trade Blocs, Trade Flows, and International Conflict". En:International Organization 54 (4):775-808.
- MAXIMIXE (2004). "Impacto de las Importaciones de Confecciones Chinas en la Industria Peruana".
- MINEM (2006). "Anuario estadístico 2005. Capítulo IX: Participación de las Empresas Privadas y Estatales en el Mercado Eléctrico".
- MINTRA (2004). "Boletín de estadísticas ocupacionales. Comercio al por menor. III trimestre".
- Nils Petter Gledit & Halvard Buhaug (2006). "The Death of Distance?" The Globalization of Armed Conflict. En Miles Kahler & Barbara F. Walter (eds) Territoriality and Conflict in an Era of Globalization Territoriality and Conflict in an Era of Globalization.
- Organización Mundial del Comercio – OMC (1998). Documento S/C/W/37.
- Pacific Credit Rating (2005). "Leasing Total S.A. Informe con información financiera al 31 de marzo de 2005"
- Philippe Martin, Thierry Mayer y Mathias Thoenig (2006). "Make Trade not War?".
- Polachek, Seiglie y Xiang (2005). "Globalización y Conflicto Internacional: ¿Puede la IED aumentar la paz como el comercio?".

Polachek, Solomon (1980). "Conflict and Trade". En: Journal of Conflict Resolution. Vol. 24 N°1. 55 - 78.

Prochile (2002). "Estudio de Acceso al Mercado Peruano".

Rafael Reuveny y Heejoon Kang (2003). "A simultaneous - Equations Model of Trade, Conflict and Cooperation". En: Review of International Economics, 11 (2), 279 - 295.

Richard Sherman (2001). "New Evidence on Interdependence and Conflict".

Souva, Mark (2002). "Essays on Interdependence, Institutions, and International Conflict".

Stergios Skaperdas y Constantinos Syropoulos (2001). "Guns, Butter, and Openness: On the Relationship Between Security and Trade".

Proexport de Colombia (2004). "Supermercados en Perú, un negocio creciente y lleno de oportunidades". Subdirección de Inteligencia de Mercados.

United States Securities and Exchange Commission (2005a). "Formulario 20-F. Memoria Anual Madeco".

United States Securities and Exchange Commission (2005b). "Annual report on Form 20-F. Lan Airlines S.A."