

Asimismo, el ingreso por impuesto general a las ventas (IGV) registró un incremento en términos reales de 16,6% respecto a similar periodo de 2006, como consecuencia del dinamismo de la actividad económica —reflejado en el crecimiento de las ventas y de las compras gravadas declaradas por los principales contribuyentes—, así como de las permanentes acciones de fiscalización y cobranza llevadas a cabo por la SUNAT.

Por otro lado, la recaudación acumulada del impuesto selectivo al consumo (ISC) se incrementó en 4,9% con respecto a similar periodo de 2006, producto de

la mayor recaudación por otros bienes, tanto internos (9,2%) como importados (26,3%). Mientras, los ingresos tributarios provenientes de la aplicación del ISC a los combustibles se mantuvieron prácticamente invariables en este periodo (-0,01%).

La recaudación acumulada por otros ingresos tributarios durante el periodo enero-noviembre de 2007 disminuyó en 5,6% con respecto a similar periodo de 2006, hecho que se explica por los menores ingresos provenientes de otros impuestos a la producción y consumo (-22,2%).

sector externo

Balanza comercial

Según el BCRP y la SUNAT, durante el periodo enero-octubre de 2007 la balanza comercial registró un superávit de 6.660 millones de dólares, lo que representa una reducción de 4,6% respecto al mismo periodo del año anterior. Esto es consecuencia del mayor dinamismo de las importaciones con respecto a las exportaciones.

Exportaciones e importaciones totales
En millones de dólares

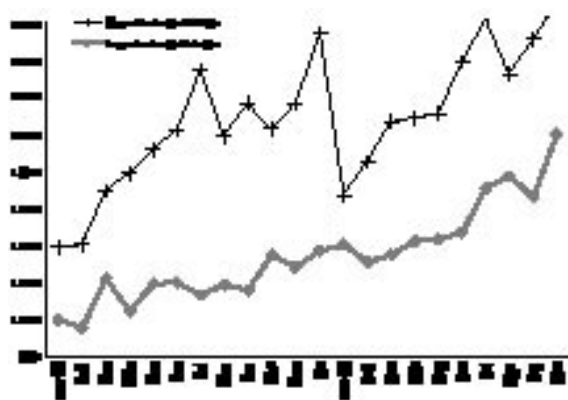

Fuentes: BCRP y SUNAT

Exportaciones e importaciones

Según el BCRP y la SUNAT, durante el periodo enero-octubre de 2007 las exportaciones totales alcanzaron 22.677 millones de dólares, 18,9% más que el mismo periodo del año anterior. Este resultado se explica por el incremento de los precios (14,4%) que impulsó el crecimiento del volumen exportado (4%).

Por su parte, el valor de las exportaciones tradicionales y no tradicionales creció en 18,8% y 19,7%, respectivamente. En cuanto a las exportaciones tradicionales, destacó el mayor valor exportado de algunos minerales como el plomo (63,3%), el zinc (58,1%) y el estaño (41,4%), que contrarrestaron en parte la menor exportación de productos agrícolas. Y respecto a las exportaciones no tradicionales, destacaron las mayores ventas de productos de plata (304,4%), productos de plomo (178,6%) y manufacturas de metales comunes (69,7%).

Por su parte, según el BCRP y la SUNAT, durante el periodo enero-octubre 2007 las importaciones totales alcanzaron los 16.016 millones de dólares, registrando un crecimiento de 32,4% respecto al mismo periodo del año anterior. Esto se debió a la creciente demanda de bienes de consumo (23,4%), insumos para la industria (28,9%) —entre los que destacaron las materias primas

para la industria (31,8%)— y bienes de capital (46,9%) —entre los que destacaron los bienes de capital para la industria (48,1%)—. Asimismo, durante este periodo se registró un incremento tanto de precios como de volumen importado de 7,8% y 22,5%, respectivamente.

Riesgo país

Evolución del riesgo país
Riesgo país medido por el spread EMBI +

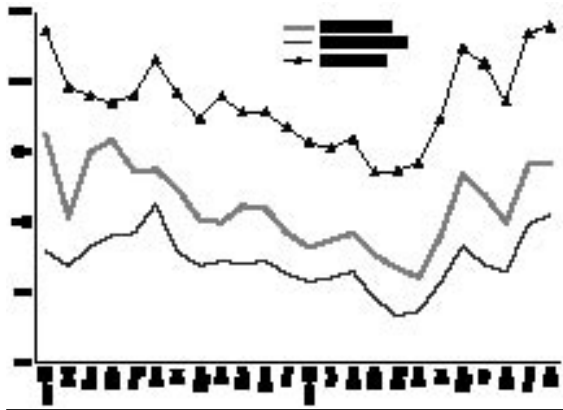

Fuente: Reuters

Según Reuters, al 4 de enero de 2008 el riesgo país, medido a través del spread Emerging Markets Bond Index Plus (EMBI +) Perú, se situó en el mes de diciembre de 2007 en 175 puntos básicos (p. b.), registrando un incremento de 33,2% con respecto al mismo mes del año anterior.

El EMBI + Perú ha seguido la tendencia creciente de los demás spreads de la región, la cual se enmarca en un contexto caracterizado por la pérdida de confianza en los mercados financieros, producto de la crisis de los créditos hipotecarios subprime. Esta crisis fue parcialmente atenuada por la inyección de liquidez de los principales bancos centrales de los países desarrollados, así como por las expectativas de desaceleramiento y recesión de la economía estadounidense. ■