Año III Nº 112
PRECIO S/. 2.00

Equipo

ROMULO ASSERETTO
Y
DAVID DESCALZO
Veteranos basketbolistas porteños.



No es sino cansancio señor!

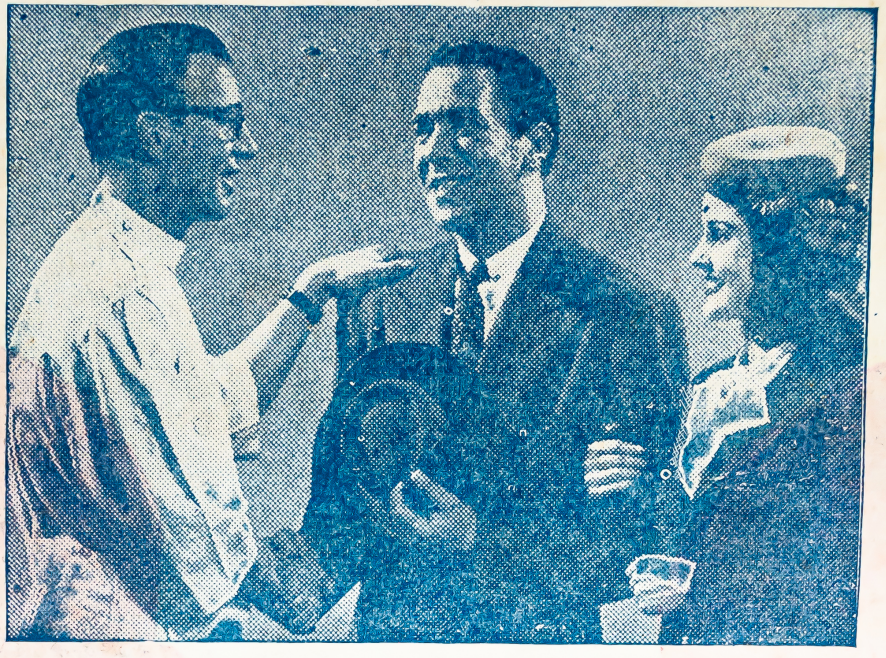

La actividad diaria, la responsabilidad a que nos obliga la familia, el trabajo, la sociedad, producen en muchos casos un empobrecimiento de las reservas del cerebro, que derivan en el pesimismo y en la desconfianza en el propio rendimiento. Las fallas de memoria y de concentración mental, el desánimo para cumplir con las obligaciones de nuestra vida, son así mismo otra consecuencia, más acentuada si hemos pasado de los 40 años. Para remediarlo es necesario tonificar el cerebro y hacerle reponer los elementos agotados.

NUCLEDINE

Es tónico cerebral que restaura la normal capacidad y devuelve el vigor y el empuje de los años mozos.

GANAMOS AL BRASIL EN TIRO

LUIS ALBORNOZ EL PRIMERO EN LA SERIE INDIVIDUAL, VENCIENDO A ANTONIO GUIMARAES

El miércoles 7 se realizó la competencia internacional de tiro con carabina frente a los brasileños. Esta competencia, después del triunfo que obtuvimos con pistola frente a los mismos el 28 de Julio, revestía particular interés. Ese particular interés era nada menos que por la calidad de los tiradores brasileños excelentes con carabina. El equipo peruano debía estar constituído por lo más granado de casa. El Mayor Luis Chacón de los Heros, encargado de la selección de los cinco representantes, cumplió bien la misión encomendada por la Direccin General de Tiro Nacional. Después de realizar tres pruebas de suficiencia, formó el equipo con los cinco siguientes: Luis Albornoz, Enrique Baldwin, Luis Mantilla, Guillermo Baldwin y Teodoro Bullón. Fuera de ellos quedaban dentro de este equipo David Tolentino y Elías Jiménez. Los resultados del certamen son elocuentes en cuanto a la capacidad de nuestros tiradores. Nos hemos impuesto sobre los brasileños por una diferencia de 115 puntos. Los nuestros hicieron la serie colectiva de 300-2811, mientras los brasileños hicieron 300-2696.

Esa diferencia de 115 puntos sobre tiradores de la categoría de los brasileños, está indicando que los peruanos llevan en sí condiciones especiales para este deporte. Si la vez pasada gahemos ganado con carabina en 100 puntos, esta vez, también, hemos ganado en carabina en tres posiciones por más de 120 puntos. La serie obtenida por los brasileños se califica como record de aquel país, mientras la lograda por los peruanos en las posiciones de rodilla y tendido tienen marcas que se codean con los mejores del mundo. Así la de rodilla de Guillermo Baldwin suma 20-195, que doblado da 40-390, o sea dos puntos más que la del campeón mundia J. A. Hunes, de Noruega, q' hiciero 40-388. Y la de Luis Albornoz iguala, cuando se le dobla, a la del campeón mundial. Efectivamente, Luis Albornoz ha hecho 20-194, o sea que doblándolo da 40-388. En cuanto a la posición tendido mantenemos nuestra posición dentro del ranking de los países de América, después Estados Unidos que ocupa el primer lugar.

Tres experimentados tiradores del "Juan Gildemeister" que saborearon una vez las emociones del triunfo en el máximo concurso peruano: Luis Albornoz, Enrique Baldwin y Guillermo Baldwin, han logrado en esta oportunidad una victoria más para su Patria al formar en el equipo que enfrentara a los brasileños en Tiro con carabina. De la actuación de ellos ha dependido, como se ve, en mucho el triunfo. Los otros dos: Luis Mantilla y Teodoro Bullón, han contribuído a afirmar la conquista del laurel. Teodoro Bullón q' es en la actualidad el aspirante No. 1 al "Juan Gildemeister", demuestra sus condiciones para el tiro con carabina. Su serie pudo ser mejor si no sufre la baja en las posiciones de rodilla y tendido.

Los resultados de este concurso dan una idea de lo que vale nuestro equipo para una competencia internacional. Podemos decir, entonces, que estamos listos para concurrir al Mundial de Buenos Aires. Hasta el momento, en menos de dos meses, hemos alcanzado triunfos en pistola y en carabina frente a los brasileños; frente, pues, a elementos que tienen experiencia y condiciones. La actuación del equipo peruano en Buenos Aires sería notable y serviría para dar otra gloria más a nuestra Patria, por lo menos colocándose entre los primeros del mundo. Una prueba más convincente no podemos esperar. Ya hemos alcanzado una victoria que es digna de tenerse en cuenta no solamente para establecer comparaciones entre los mejores tiradores de Suramérica sino del mundo entero. Si en Londres logramos una victoria olímpica con Edwin Vásquez, ahora podemos ir a Buenos Aires a confirmar ese triunfo tanto en la misma arma como en otras. Damos a continuación las series del equipo peruano y del equipo brasileño:

Equipo Peruano	Pie	Rodilla	Tendido	Total
1—Luis Albornoz . . .	20—177	20—194	20—197	60— 568
2—Enrique Baldwin . .	20—172	20—193	20—199	60— 564
3—Luis Mantilla . . .	20—179	20—185	20—198	60— 562
4—Guillermo Baldwin .	20—168	20—195	20—199	60— 562
5—Teodoro Bullón . . .	20—178	20—183	20—194	60— 555
Total	100—874	100—950	100—987	300—2811

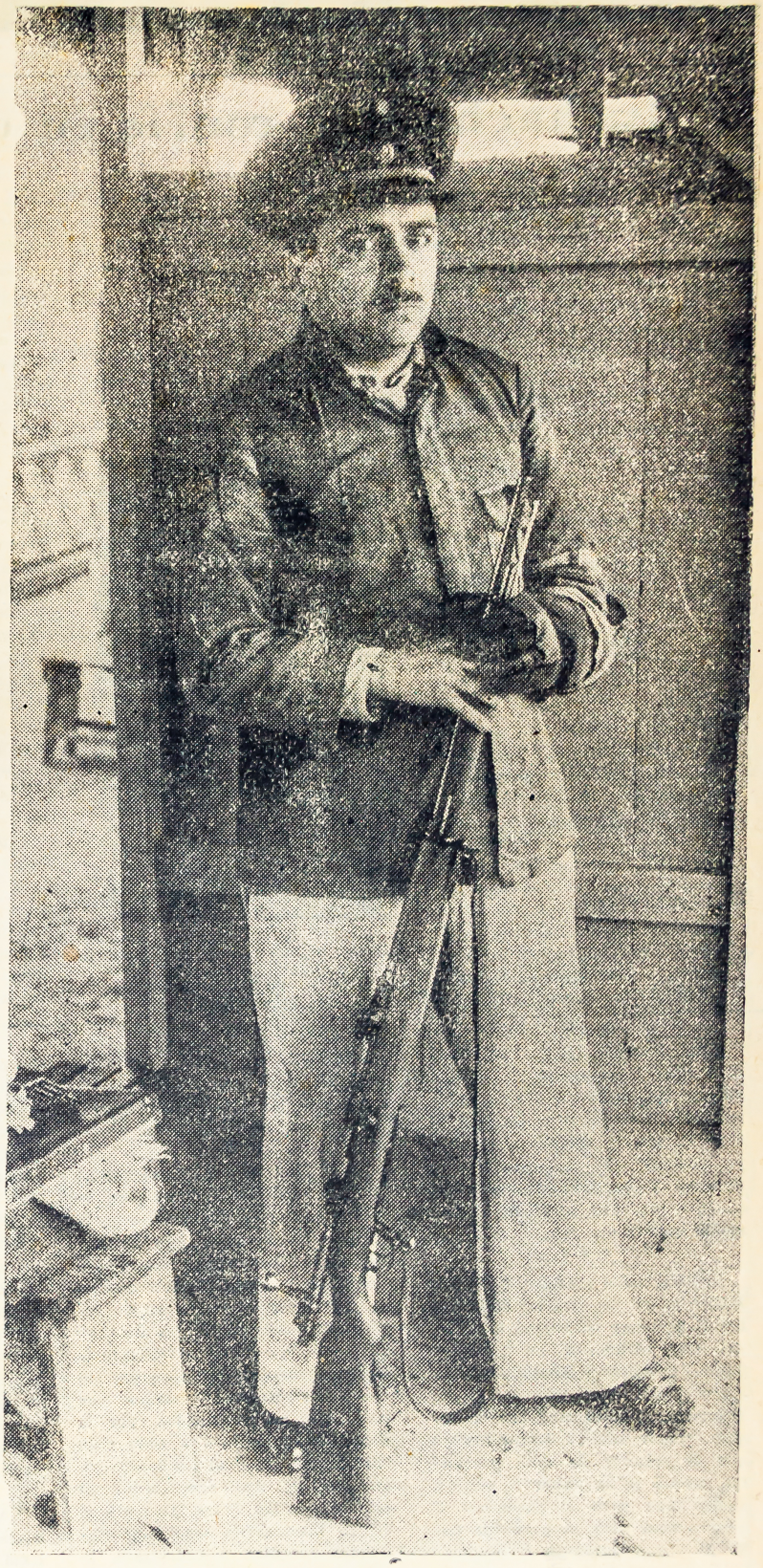

Luis Albornóz, quien con la serie individual de 60—568, logró el primer puesto en nuestro equipo en la competencia Perú-Brasil de Tiro con carabina, en tres posiciones y venció a Antonio Guimaraes, de Brasil por dos puntos.

Equipo Brasileño			
1—Antonio Guimaraes . .	568	2—Villela	538
		3—Flavio Naseimento . .	537
		4—Armando Viera . . .	534
		5—Mangla	521

Entre round y round

Muchacho que confía en el futuro

Si esta sección hubiera sido creada sólo para dar bombo y lata a los campeones habrían muchos muchachos que nada tendrían q' hacer en ella. Pero como no es así, cualquier amateur tiene cabida aquí. El único requisito necesario es que esté en actividad. Y se preste para conversar en cualquier momento.

En el campo aficionado las cosas son distintas a como se ven y se llevan en el campo profesional. Aquí si es necesario y conveniente exigir mucho. En el otro no. Porque los amateurs son chicos que comienzan. Muchachos que dan sus primeros pasos. Que hacen sus pininos. Y tiene que considerarse lógicamente que toda iniciación tiene sus deficiencias. Y sus tropiezos.

Miguel Beraún es un pugilista del Breña Boxing Club. De ese club que tiene sus dominios en el barrio donde EQUIPO posee sus oficinas. Miguel Beraún es un púgil tranquilo, que no hace aspavientos y que se mantiene sereno aún cuando vea la tempestad muy cerca. Parco de palabra hay que hincar la pregunta como un barreno para conseguir respuesta. Sin embargo sus contestaciones a fuerza de ser breves y cortantes, son exactas y precisas.

—Dime Miguel —le pregunté el día que hablamos— de dónde eres tú...?

Y me respondió:

—De Lima.

Así. Secamente. Y no agregó una sola palabra más. Tuve necesidad de ir tropezando después de cada frase con su silencio. Y de ir rompiéndolo para saber todo lo que a él se refería.



Miguel Beraún, pugilista del Breña Boxing Club, ha sido otro producto de los Interbarrios. Es un pugil de mucha valentía y pundonor.

Miguel Beraún ha sido otro producto de los Interbarrios. Salió el año 1947. Hizo una pelea nada más. Pero no se desanimó. Tuvo la mala suerte de ser derrotado en su debut. Y quedó eliminado. No se presentó más. Y se aguardó para reaparecer más tarde. En efecto así lo hizo. Después de un corto descanso volvió a la lona y enfrentó sucesivamente con contendores de la talla de Peneca Rodríguez, Julián Lobatón y Grimaldo González. Es posible que sus atrevimientos hayan originado sus derrotas, ya que ha perdido frente a todos éllos. empero eso no quita que tengamos que reconocer en Beraún deseos de ser algo. Y mucha valentía. Y pundonor.

—Yo no me desanimaré aunque tenga sesenta derrotas. Seguiré peleando y subiendo al ring porque el box es mi deporte favorito. Yo sé que toda la vida no va a ser como ahora. Y tengo mucha fe de que en un futuro cercano haré muy buen papel. Sin asustarme confío en el porvenir. Mientras tanto esperemos...

LAS BASES QUE REGIRAN el Torneo "Campeones de Lima" ya han sido publicadas. Esto quiere decir que la organización de este Torneo ha entrado a su etapa positiva. Y que muy pronto veremos a nuestros mejores muchachos del box amateur nuevamente en acción.

* * *

SEGUN LAS BASES QUE COMENTAMOS la proclamación de los Campeones sobrevendrá al final del torneo. Y proclamaráse Campeón absoluta de cada categoría a aquel muchacho que haya acumulado, a través de todas las fechas, mayor número de puntos, ya que el ganador de cada encuentro tendrá a su haber 2 puntos, siendo uno para el perdedor. Y cero puntos para el perdedor por W. O.

* * *

AL FIN DEL CERTAMEN el Club que haya reunido, también, más puntos será el club campeón del evento. Para el efecto se computará el puntaje en la forma siguiente: cada Campeón aportará 5 puntos, cada subcampeón 3 puntos y el que salga tercero un punto.

NINGUNA PELEA DE TORNEO debe terminar empatada. Forzosamente los jueces deberán fallar por un ganador.

* * *

UNA MEDIDA QUE ESTIMAMOS en caja es la que figura en las bases y que se refiere a la manera cómo se deberán presentar tanto boxeadores como seconds en el ring. Verdaderamente ya era tiempo de dar mayor seriedad a los espectáculos del box no rentado. Ahora, a diferencia de antes, los segundos se presentarán correctamente vestidos con uniformes proporcionados por la Liga. Y se multará a todo club cuyo pupilo suba al cuadrado con los guantes mal acomodados. O con las vendas flojas. Durante el último interbarrios estas anormalidades sucedían a cada rato, lo que originaba entorpecimientos en el desarrollo del festival. E impacientaba muy justamente a los espectadores. Estas medidas adoptadas por la Liga las estimamos adecuadas.

* * *

YA EN UN COMENTARIO anterior nos tuvimos que referir —dando una primicia a nuestros lectores— a la reforma que se introducirá en la realización de este Torneo. Los altos serán de dos minutos. Y en lugar de tres rounds, los que se disputen serán cinco.

* * *

TODO CLUB TENDRA DERECHO a inscribir sólo dos hombres en cada categoría. Estos mismos muchachos deberán sostenerse en el peso hasta el fin de las competencias. Las inscripciones se abrieron el 29 de agosto. Y se cerrarán el 10 de setiembre. 48 horas después se efectuarán los sorteos correspondientes. Para de inmediato proceder a dar comienzo a las actuaciones.

* * *

LAS INSCRIPCIONES se hacen diariamente de 6 a 7 y 30 en el local de la Liga.

* * *

LOS DIAS SEÑALADOS PARA la realización de los programas son: martes y viernes.

* * *

TAL ES EN BREVE SINTESIS lo más importante de las Bases para el Torneo "Campeones de Lima".

Augusto Moren.

¿COMO HACE DOSCIENTOS AÑOS?

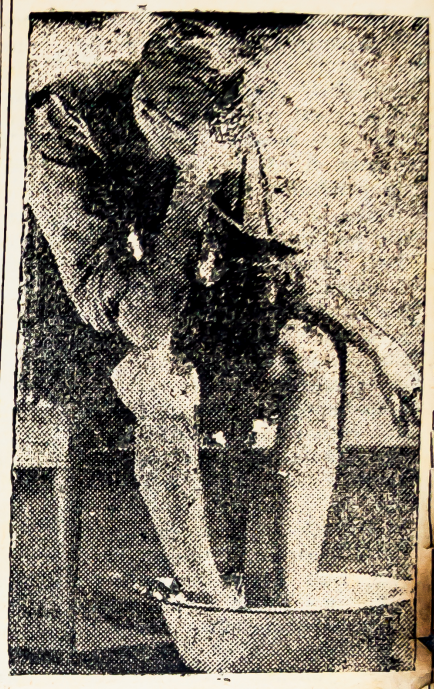

NO! HOY LA CIENCIA PERMITE DETENER UN RESFRIO Y ATACAR LA GRIPE SIN ENOJOSOS PROCEDIMIENTOS. LAS TABLETAS DE

KREIN

SON EXCLUSIVAMENTE ANTIGRIPALES Y PRODUCEN MEJORIA INMEDIATA.

Equipo

Es una publicación de la Editorial ETINSA. Redacción y Administración: Restauración 317 (Breña) — Teléfono 37589
Apartado 2949
APARECE LOS MARTES
Director
GMO. CORTEZ NUÑEZ
Ley 10309 — Reg. 28-25-766

REVISTA PERUANA DE DEPORTES

Año III · Lima, 13 de Setiembre de 1949. · Nº 112

A la comisaría: no

El domingo cuatro, el Estadio Nacional fué escenario de un incidente por demás desagradable. La errada actitud de un árbitro dió lugar a que un grupo de jugadores protestara y se negara a continuar el partido. Después de muchas discusiones, y de que muchas personas ingresaron al field, cuando de acuerdo con los reglamentos el referee es la única y máxima autoridad dentro del campo, porque hemos visto sancionar a delegados y entrenadores por violar esta norma, después, repetimos, que ingresaron al campo demasiadas personas, se sunpendió el encuentro, dándolo por terminado.

Luego se ordenó que varios jugadores aliancistas fueran llevados a la Octava Comisaría. Creemos que procedieron en forma por demás severa y equivocada, los dirigentes que ordenaron dicho arresto. En nuestro medio todavía no se ha definido la situación profesional de los futbolistas que actúan en la máxima categoría. Por esta razón, era suficiente con sancionar la falta cometida en estricta sujeción a lo indicado por los mismos reglamentos deportivos. Además, la situación que se planteó el domingo cuatro, fué bien clara: Un grupo de jugadores del Alianza mostró resistencia a un mal fallo del árbitro Alvizuri, éste agravó su error al entrar en estériles discusiones con los players; cuando le correspondía exigir la reanudación de las acciones. Los descontentos hallaron pues, un campo propicio para sus reclamos. Aumentando la confusión con el ingreso de varias personas al campo. Se trataba de una actitud que censuramos a los jugadores y que está contemplada en los reglamentos respectivos. Se trataba de un conjunto de jugadores ofuscados por un error del árbitro. Procedieron mal, como procedieron mal, también, quienes para corregir una actitud de deportistas, recurrieron a la interveción policial. Fueron detenidos varios players como si hubieran cometido un delito común.

Se podría alegar que se procedió así en defensa del público que había pagado su dinero para ver un espectáculo completo y que los jugadores aliancistas le habían engañado al negarse a seguir actuando. Creemos que fué otro el factor que motivó la equivocada actitud de los players. Precisamente fué algo completamente alejado de todo interés material. Fué esa nerviosidad que siempre rodeó el clásico del fútbol peruano. Esa voluntad que ponen para esa oportunidad los jugadores de los dos bandos. Ese afán de imponerse al clásico adversario. No era, pues, el caso de un grupo de profesionales que no quieren actuar en perjuicio de un público. Habría que ser completamente ajeno al fútbol peruano para pensar en esta forma. Ellos querían seguir actuando dentro de las condiciones que consideraban más justas, para que en esta forma el resultado de la contienda fuera influenciado lo menos posible por factores ajenos a la actuación de los propios jugadores en competencia. Y todos han reconocido que la actuación del juez fué absolutamente errada. No había derecho, entonces, para hacerlos detener en un local destinado para fines muy distintos de los deportivos.

Somos los primeros en exigir respeto entre los deportistas y con el público. Frecuentemnte hemos advertido el peligro que representa para el fútbol peruano la incapacidad del referato que tiene a su cargo el control de los encuentros. Pedimos también que se obre siempre con serenidad, sin apelar a medidas desproporcionadas. Los organismos deportivos cuentan con instrumentos y normas suficientes para sancionar faltas como la del domingo cuatro. A la comisaría no, señores dirigentes.

Ahora que es niña
y está creciendo



Es indispensable poner las raíces de un organismo bien nutrido y con defensas.

NUTROL

ES EL TONICO PARA TODAS LAS EDADES

Estimula el apetito, combate el raquitismo, y vigoriza los músculos y los huesos.

SE VENDE EN TODAS LAS BOTICAS Y FARMACIAS DEL PERU.

Aróstegui ha iniciado juicio al Boys

DECLARACIONES DEL EX-ENTRENADOR DEL BOYS QUE HA LLEVADO A LOS TRIBUNALES SU SEPARACION DEL CARGO QUE DESEMPEÑABA EN EL CLUB PORTEÑO.

Entrevista de Luis Rivadeneyra

Hace poco, la directiva del Boys resolvió cambair de Entrenador. Aróstegui que hasta entonces, tuvo a su cargo la dirección técnica del cuadro, fué reemplazado por Teodoro Alcalde, antiguo jugador de la escuadra rosada. Con este motivo del señor Aróstegui nos hace las siguentes declaraciones:

—La directiva del Sport Boys me ha causado un mal incalculable al separarme del cargo de Entrenador del cuadro, sin motivos que lo justifiquen. No quiero que puedan pensar que la separación se debe a falta de capacidad. Los hechos demuestran lo contrario. Mientras fui entrenador los resultados de los encuentros que sostuvieron los muchachos del Boys fueron favorables, hubo un empate y una sola derrota, esta por encontrarse los jugadores en malas condiciones físicas.

—¿Por qué cree que lo separan?

—Exactamente no les podría decir, lo que ocurre es que varios dirigentes han querido siempre tomarse atribuciones que no les corresponde, por ejemplo, quiso el Sr. Cantuarias, Secretario de Actas, poner a Joe Calderón y Lorenzo Pacheco de inters y a Fernández y Marcos Calderón de half izquierdo y derecho respectivamente, en tanto que yo, como es lógico, quería poner mi mejor línea media: Pacheco, Lavalle y Calderón, entrando Cantuarias al camarín modificó las líneas, por lo que perdió el cuadro en el partido con la "U".

ENTUSIASMO, CAPACIDAD Y CARIÑO, FUERON MIS APORTES PARA EL CLUB

—Mientras estuve al frente del cuadro demostré mucho entusiasmo, cariño y capacidad para el Club pero la Directiva no lo ha comprendido así, puedo decir que me he sacrificado; los dirigentes valiéndose de pretextos infundados me han retirado, alegan no haber asistido a los encuentros de reserva, lo que es completamente falso. eran ellos los que no asistían

—¿Cómo supo su separación?

—Nadie era capaz de comunicármelo; un día martes al ir, como de costumbre, al presentarme a la cancha alguien me dijo que había sido separado; al reclamar al día siguiente, el Mayor Otero me dijo: En la última sesión ha aprobado la mayoría de la Directiva su separación.

—¿Qué actitud tomó?

—Le hice presente que teníamos firmado un contrato por un año y debían reconoce mis derechos contestándome que sólo una mensualidad me reconocían y que tomara la actitud que creyera conveniente. Hago constar que me hicieron perder una magnífica oportunidad. El señor Rivera, alto dirigente de un club colombiano, me propuso cuando fui a Colombia para que fuera entrenador del Huracán de Medellín, sin embargo preferí aceptar al Sport Boys. Después, cuando el señor Rivera llegó a Lima y contrató a Valeriano López, venía también con las cartas y demás documentos para mi contratación, contestándole a dicho caballero que ya había firmado contrato con el Club Sport Boys por un año.

—Por todo lo que les he manifestado, verán Uds. que la demanda judicial que he entablado a la directiva del Boys es justa y creo que los Tribunales de Justicia fallarán seguramente a mi favor.

Esas fueron las declaraciones que nos hizo el señor Enrique Aróstegui.



← *Enrique Aróstegui, ex-Entrenador del Club Sport Boys, cuya separación, aprobada por la Directiva del Club, ha dado como resultado la demanda judicial entablada, por falta de cumplimiento del contrato que había firmado por un año.*





BASE-BALL

JESUS MARIA ADELANTE



"LAS AGUILAS", DE BALNEARIOS QUEDO SEGUNDO DESPUES DE IMPONERSE SOBRE EL "PANTERAS"

Comentario de LUMORIG

Los muchachos de la novena de "Jesús María" fueron al Callao a participar en el torneo Relámpago en beneficio de las víctimas del terremoto del Ecuador y lograron clasificarse campeones, después de vencer a "Las Aguilas" de Balnearios y al "Panteras", del vecino puerto. La victoria de los jugadores de la Urbanización significa que ellos van adelante en el presente año. La sola derrota que encontraron en la presente temporada fué a menos del campeón de Segunda —ascendido a Primera— "Zamudio". Esa derrota los estimuló para realizar un esfuerzo y ponerse —opsteriormente— en una línea que los llevara a buscar una mejor ubicación en la tabla de posiciones. La segunda rueda del Campeonato de Primera División de Lima, los encuentra con un mejor humor para disputar el título.

Hay que comprender que en la primera rueda se impusieron sobre novenas de la capacidad de "Capital", campeón de 1948; sobre "Diamante", que cuenta con jugadores de primera calidad y sobre "Gigantes" que nada tiene que envidiarle ni a "Capital" ni a "Diamante". El triunfo obtenido el domingo en el torneo relámpago tiene que servirle a los de "Jesús María" como una inyección más para buscar el camino que los lleve a la obtención del campeonato. Por algo en el Callao, también, hicieron caer a un campeón de 1948, como es el "Panteras"; y se impusieron sobre la mejor novena de Balnearios: "Las Aguilas". Estos triunfos son suficientes certificados para pretender el primer puesto entre los "grandes" de Lima en 1949.

EL TORNEO RELAMPAGO

El primer partido que "Jesús María" jugó en el Estadio "Telmo Carbajo" el domingo 4, fué contra "Las Aguilas" de Balnearios" Cuatro carreras conseguidas —dos a dos— en la segunda y tercera entrada rubricaron su triunfo. Los muchachos de Balnearios que tienen un juego rápido, no pudieron alcanzar ninguna carrea porque los defensores de la novena de los "Dos Manueles", realizaron una performance superior a sus rivales. Los paleadores de "Las Aguilas" se vieron impotentes para rendir a la batería de "Jesús María", y por ello no pudieron descontar ni siquiera una carrera. La mayor experiencia de "Jesús María" se impuso sobre la rapidez y entusiasmo con que actuaron los de "Las Aguilas". El score contra "Las Aguilas" fué el siguiente:

"Jesús María": 0—2—2—0—0—Total: 4 carreras.

"Las Aguilas": 0—0—0—0—0—Total: 0 carreras.

Con el "Panteras" el partido fué superior. Los chalacos se defendieron con mucho cuidado, pero más pudo el ataque realizado por "Jesús María" fué de efectividad tal que sirvió para mantener un vigor suficiente; y con ello logró dominar a la batería: Germán Francia-Juan Arce. Este binomio chalaco, que reforzó a la novena de "Panteras" se encontró impotente para detener la ofensiva de los muchachos de "Jesús María". La victoria a favor del cuadro limeño fué por cuatro carreras contra una y demostró que "Jesús María" para por un momento de recuperación, mientras el "Panteras" está indicando cierta baja en su juego, que necesita un entrenamiento constante; un entrenamiento que le dé la suficiente capacidad para poder rendir una performance como la del año pasado, que le dió el título de campeón de Primera División del Callao. El score en este partido se movió así:

"Jesús María": 0—1—0—1—2—Total: 4 carreras.

"Panteras": 0—1—0—0—0—Total: 1 carrera.

"LAS AGUILAS" VENCE AL "PANTERAS"

Como para confirmar que ellos también se encuentran en un plano superior a "Panteras" cuando se trata de un torneo relámpago, los muchachos de "Las Aguilas" lograron una victoria sobre "Panteras". Esta victoria fué estrecha, por 3 carreras contra una, pero fué lo suficiente para dar un segundo puesto a la novena de Balnearios, dejando el último lugar para los chalacos. La falta de control en los jugadores de "Panteras" fué visible.. Errores cometidos en la primera entrada dieron ocasión para que "Las Aguilas" cumplieran tres carreras en esa entrada; esas tres carreras que le sirvieron para mantener supremacías, ya que "Panteras" hizo dos carreras; una en la primera entrada y una en la quinta. El telégrafo se movió así:

"Las Aguilas": 3—0—0—0—0—Total: 3 carreras.

"Panteras": 1—0—0—0—1—Total: 2 carreras.



ESTA ES MI VIDA...

Relato de José Maria Lavalle

Yo, como buen negro, tengo miedo de la publicidad. Nunca me gustó el aviso en los periódicos ni la foto en los diarios. Por eso aquí, en mi casa, no tengo ni un álbum ni un cuaderno de recortes. Nada de lo que pueda recordar mi pasado, que como todo lo pasado, debe guardarse solamente en el recuerdo. Yo mis apuntes los escribí en la cancha. Sobre la grama hice mi caligrafía de moreno que se dedicó siempre a jugar fútbol. Hoy debo hacer por escrito un recuento de mis días de jugador. Y de mi vida. Y veo que lo que yo creía que era muy fácil es un poco difícil. Para mí, a la verdad, aún ahora que ya estoy viejo y un poco acabado, sería preferible que me pusieran de nuevo en una cancha y que me hicieran jugar. Cuando menos, sé que conservaría el compás. Y que daría que hablar a los pocos aficionados que tuvieran la ocurrencia de ir a verme.

YO SOY DE CHORRILOS

El equipo con el que cobré fama y con el q' me he identificado es el cuadro del "Alianza Lima". Debido a eso es que muchas personas creen que yo soy limeño. Pero no. Yo soy chorrillano. Yo nací allí, hace cincuenta años, y allí me crié. Cuando fuí jugador actué por varios equipos de la época y afinqué en el "Alianza", porque "Alianza" siempre ha sido el cuadro de nosotros, los hombres de color. Todos los que me conocen saben que ni yo ni nadie de los míos podemos ser palanganas ni alardear de nada. Mis padres, yo, mis hijos somos pobres. Y es muy posible que sigamos siéndolo por muchísimos años más. A eso nosotros no le tenemos miedo porque ya estamos acostumbrados. Y porque somos hombres de trabajo.

A muchas personas les agrada saber cómo y cuándo fué que uno comenzó a jugar fútbol, pero en mi caso esta curiosidad no la van a poder ver satisfecha. Actualmente no me acuerdo de ese detalle. Y más bien creo que yo empecé a jugar desde que comencé a andar. Como no tuve andador y aprendí tomándome de las paredes es seguro que las piedrecitas que encontraba en el suelo fueron mis primeros balones.

De mis mayores aprendí a ser modesto y a trabajar. Al colegio fuí muy pequeño. Y allí no jugué fútbol porque no tuve tiempo de hacerlo. Más tarde las necesidades me obligaron y debí ayudar a mis padres para conseguir los centavos necesarios para vivir.

AÑOS DE TRABAJO

Muy pocos morenos en Lima son los que teniendo oportunidad no se dedican a la venta de dulces criollos y de tamales. Yo, moreno de estirpe, no podía ser una excepción en la regla. Mi madre confeccionaba, cuando yo era pequeño, unos tamales que se hicieron famosos en todo Chorrillos; pues bien, esos tamales los vendía yo. A mí no me dá vergüenza confesar esto, aunque sé que muchos de los cracks de hoy día no serían capaces de decirlo. Y es que yo fuí educado en el respeto al trabajo. Y a la amistad. Y así como a mí no me daba vergüenza vender mi mercadería tampoco la tenía para ser amigo de otros muchachos tan modestos como yo. Pero volvamos a lo que estamos relatando. Todas las mañanas debía levantarme muy temprano. Y andar duro. No eran cuadritas. Era todo Chorrillos al que me daba la vuelta, porque era duro para mí, volver sin haber vendido todo. Este trajín me endureció los músculos de las piernas. Y me dió mucha rapidez. Ambas cosas me servirían más tarde para emplearlas en la cancha.

LOS PRIMEROS CLUBES

Me van a dispensar ustedes que no les ponga muchas fechas. La cabeza de este negro ya no da para esas cosas. Pero trataré de ponerles la mayor cantidad de nombres posibles. Cuando yo comencé a jugar por clubes, tenía unos 10 o 12 años. Por aquellas épocas se empezaba muy temprano. Y no se acostumbraba a perder tiempo en partiditos infantiles. Apenas uno despuntaba, inmediatamente se lo jalaban para cualquier cuadro. La organización del fútbol, además, era muy distinta de como es ahora. En aquellos tiempos uno podía jugar por veinte clubes si quería y nadie decía nada. Esta facilidad fué la que me permitió jugar por cuatro o cinco cuadros a un mismo tiempo.

A lo lejos recuerdo el nombre de los equipos que integré por ese entonces. Eran el "Mantaro", "El Teniente Ruiz", el "José Gálvez". Qué hermosos partidos nos hacíamos. Y cómo nos divertíamos de lo lindo pateando a la pelota. Cuando me destaqué fué que me llevaron al "Alianza Lima", club al que tomé mucho cariño y al que dí por eso mismo lo mayor de mis energías.



TRABAJO Y DEPORTE

Esos tiempos eran de amateurismo verdadero. Allí no había triquiñuelas ni cosas a media luz. Lo que era pan era pan. Y lo que era vino, era vino. No había más cuentas. No se cobraba por jugar. Se jugaba por defender la chompa. Y para sostenerse estaba el trabajo de cada uno. Yo tenía un trabajo bien rudo y fuerte. Era adobero. Todo el día tenía que estar metido en el agua y el barro. Y cuando llegaba la tarde iba a mi casa muy cansado. En las tardes no podía entrenar. Para ensayar me iba en las mañanas. Y siendo ya un hombre hecho y derecho me levantaba a las cinco, como cualquier mocoso, a correr por las calles de La Victoria y luego a hacer pelota en un pedazo cualquiera de terreno encontrado por allí. Y así como yo, éramos todos.

Nosotros no teníamos vergüenza unos de otros. Todo el once era amigo. Formábamos una tira inseparable que no necesitaba más. Por eso nos colgaron el mote de "íntimos". Y por eso nuestro equipo tomó tanta consistencia y tanta armonía. Y de su seno salieron figuras de la calidad de mi recordado compadre Alejandro Villanueva.

LOS PARTIDOS EN LIMA

Aquí en Lima mis partidos fueron muchos. Jugué en casi todos los campeonatos hasta 1940 en que me retiré totalmente de la actividad. Sin embargo los encuentros mejores eran los que sosteníamos con la "Universidad" que hoy se llama "Universitario". Los partidos entre nosotros eran de candela. Y nos dábamos íntegros en cada encuentro con el fin de ganar. A veces el triunfo nos correspondía a nosotros. A veces a ellos. Pero generalmente quienes ganaban, hay que decir siempre la verdad, éramos nosotros. Y hay que reconocer, también, que nuestro fútbol era mejor. Esto sin violar la modestia.

El público estaba creído que nosotros nos odiábamos. Los blancos y los negros, decían, no se pueden ver. Y eso no era cierto. Nosotros en el campo nos rajábamos, es exacto, pero fuera de la cancha fuimos siempre muy amigos. Yo me acuerdo que en



SOY CHORRILLANO. — TRABAJE DURO DESDE PEQUEÑO. — TIEMPOS DEL "TENIENTE RUIZ", "MANTARO" Y "JOSE GALVEZ". — PORQUE NOS DECIMOS LOS "INTIMOS". — LA VERDAD DEL CLASICO. — MIS PARTIDOS INTERNACIONALES. — AHORA YA NO VOY AL FUTBOL.

(Recogió el relato: AUGUSTO MOREN)

muchas ocasiones cuando celebrábamos un aniversario del club o una fiesta cualquiera los invitábamos a los "cremas" y ellos iban a nuestro local. Y bailaban lo mismo que nosotros. Con la misma música. Y con el mismo entusiasmo. Seguramente, y eso no quiero discutirlo, les faltaba un poquito de gracia, pero había que tener presente que eran blanquitos. Sin embargo de entre ellos salieron varios que muchas veces nos ganaron.

MIS PARTIDOS INTERNACIONALES

Partidos internacionales tuve una infinidad. Jugué no sólo por el "Alianza Lima" sino que en muchas oportunidades tuve que defender otras camisetas reforzando equipos que no eran míos. Asistí a dos sudamericanos. Y al Mundial que se jugó en Montevideo. Aquí me sucedió una cosa curiosa. Y se las voy a contar. Vean: En ese Campeonato, según dijo la crítica, yo jugué muy bien. Bueno, en la media del cuadro uruguayo, cuando le tocó jugar con nosotros formó un muchacho que se llamaba Gestido. Y al que le tocó cuidarme a mí. El duelo que sostuvimos fué intenso. Y parece que yo fuí el que gané, al día siguiente todos los periódicos de Montevideo aparecieron con grandes titulares diciendo que el extremo derecho peruano José María Lavalle, era la "Sombra de Gestido". Y aquí está en mi concepto la equivocación. La sombra es siempre lo que sigue a uno. Y en ese caso Gestido debería haber sido sombra mía, por la razón sencilla de que él me cuidaba. Sin embargo resultó lo contrario. Y eso yo lo atribuyo a una razón muy sencilla. La cual es, que decir sombra de Lavalle no era propio porque la sombra de un moreno no puede ser jamás una sombra blanca.

¡QUE HAGO AHORA!

—Hace mucho tiempo que ya no voy al fútbol. Más o menos de dos a tres años. Me he alejado del fútbol porque considero que el actual es distinto al que jugábamos nosotros. No es peor. Pero es distinto. Lo que si quisiera decir es que por sobre todas las corrientes que vengan nes necesario establecer nuestro propio fútbol. El fútbol con malicia y con picardía. El fútbol que está en nosotros y que nos permitió conseguir fama y ganar partidos. Antes nosotros hacíamos filigrana pero también metíamos goles. Y los que dicen que no, son unos mentecatos. Yo estaba acostumbrado a marcar goles. Y era extremo. Por eso lo aseguro. El fútbol frío no es un fútbol verdadero. Por eso lo ideal es ir hacia lo nuestro que es también la única manera de poder triunfar.

José M. Lavalle



Don José María Lavalle conversa con un jugador paraguayo cuando concurrió por última vez a un Sudamericano, el que se jugó en la ciudad de Buenos Aires, en 1937.

Don José María, esencia del fútbol criollo. Veterano puntero derecho que con la maravillosa caligrafía de su dribling, escribió páginas inolvidables de picardía en el gramado de la calle José Díaz.





TROCITOS

⊙ EN DIAS PASADOS VIMOS por el centro al half del Universitario Alejandro León, el popular "Pichón" que caminaba con dificultad por tener una pierna enyesada. Esta es la razón por la que no alineó por su team en los últimos compromisos.

⊙ **JUAN LECCA DEBUTO CON gran éxito en Colombia formando en la delantera del Once Deportivo. Club que espera mejorar su situación dentro del Campeonato con el concurso del hábil interior peruano.**



⊙ SE RUMOREABA EN DIAS pasados que Arce el buen zaguero arequipeño y capitán del Alianza Lima había decidido retirarse del fútbol.

⊙ **EN OTRAS FUENTES SE insistía en que varios jugadores aliancitsas castigados tenían listas las maletas para dirigirse a Colombia.**

⊙ IGUALMENTE, PARECE QUE EN estos días Rigoberto Talledo recibió una buena propuesta para enrolarse en el Club Emelec de Guayaquil. Institución que goza de sólido prestigio deportivo y económico, ya que Emelec es club propietario del Estadio Capwell de Guayaquil, donde se jugó el Campeonato Suramericano del 47.

⊙ **LA SEMANA PASADA LLEGARON a Lima tres jugadores argentinos: Perucca, Fernández y Benegas los que fueron muy visitados por periodistas y por algunos jugadores peruanos que también se interesan por viajar a la tierra del "porro".**

⊙ STRAT, PLAYER QUE ACTUARA en las filas del Deportivo Municipal y que posteriormente viajara a Cuba, donde tuvo descollante actuación deportiva, ha decidido dirigirse a los Estados Unidos donde formará en el conjunto futbolístico del "Alianza Perú".

⊙ **MABAMA PARECE QUE ESTA dispuesto a retirarse definitivamente del fútbol donde ha desarrollado una dilatada y brillante campaña.**



⊙ REYNALDO LEGARIO, HERMANO DEL guardameta aliancista, está en tratos para jugar por un popular club de la ANA.

⊙ **EN CIRCULOS ALLEGADOS AL Colegio de Arbitros se comentaba el proyecto que tenían para descalificar al juez Julio Pizarro por las declaraciones que formuló a un diario local.**

⊙ ERNESTO MORALES ES OTRO de los jugadores peruanos que ha recibido una propuesta para jugar en Colombia. Su decisión para irse habría sido mayor como consecuencia de una acusación que le habrían formulado como consecuencia de su rendimiento en uno de los últimos partidos.

⊙ **HEMOS VISTO EN LOS diarios la licitación urgente que hace el Comité Nacional de Deportes para que se ilumine la cancha del Estadio Nacional. Prueba de que al fin veremos cumplido uno de los mayores anhelos de la afición peruana.**

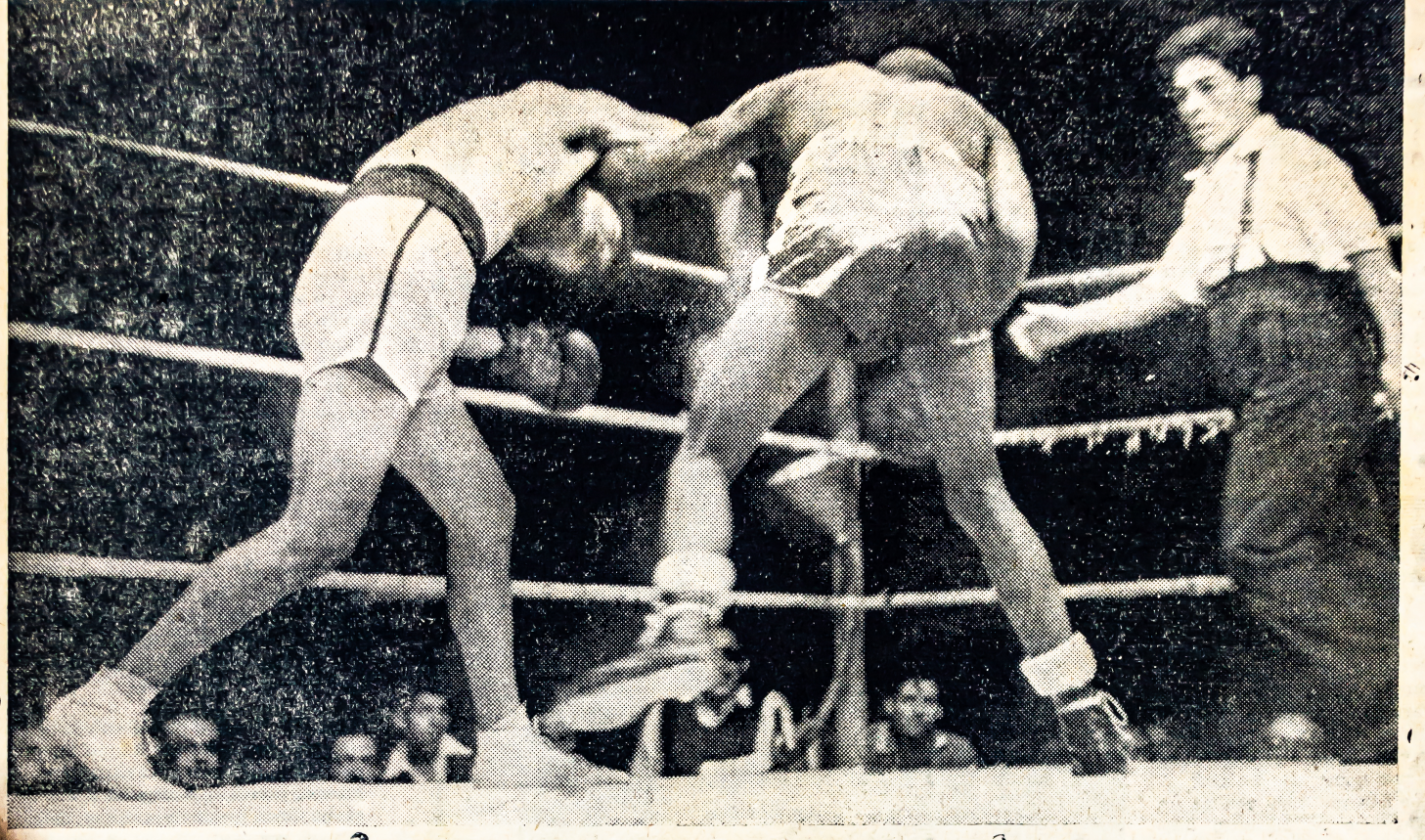

Julio Franco, en los minutos últimos de su sensacional demostración de vitalidad, golpea los flancos de Max Cáceres. Aunque por esos momentos se le advertía muy cansado, no cesó de lanzar los brazos adelante. Franco merecía el empate, pero los jueces no lo entendieron así.

Franco y Cáceres a pié firme

Por DON GUANTE

Siempre merecerá los mejores elogios toda iniciativa destinada a fomentar la actividad en el boxeo aficionado. Por eso, una vez más, el Alianza Libertad Canillita, haciendo en gran parte el papel que le corresponde a la Liga de Lima, cumple una labor destacada en ese aspecto deportivo, como otras veces les ha correspondido al Atlético Olimpia y al Chim-pun Callao. Sin figuras de gran prestigio —aparte la de Julio Franco—, el festival del sábado consiguió el doble objetivo que simpre se espera en el ring del Estadio Nacional: espectáculo emocionante y superación brillante de muchos pugilistas de segunda fila.

Así, la pelea entre Franco y Cáceres —mejor dicho, el tercer round— proporcionó una gran sorpresa con la actuación sobresaliente del segundo de éllos y con la intensidad extraordinaria que alcanzaron los cambios de golpes. Después de dos asaltos favorables a Cáceres, se ingresó al último y definitivo, en el que la resistencia física de Franco dio un vuelco completo a las acciones. El combate se había iniciado algo lento y confuso, de preferencia en el cuerpo a cuerpo. Franco buscaba con insistencia los golpes a la zona baja, pero su rival, que unía un estudiado plan de pelea a su indudable progreso técnico, anulaba esos impactos y castigaba con certeza y oportunismo por en medio de la guardia.

Una y otra vez, el público, como de costumbre inclinado a apoyar al de menos posibilidades, le recomendaba a Cáceres: "De lejos! De lejos!". De lejos... y de cerca, el citado boxeador conectaba los mejores golpes. Su acción ordenada y firme, propia del boxeador que conoce muy bien el terreno que pisa, contrastó visiblemente con la vigorosa aunque mal encaminada del adversario. Pero ya en el segundo round —seguramente por instrucciones de su second— Franco alternó los golpes a los flancos con el castigo a la cabeza, con la variación que era necesaria para desarmar el bloqueo. Y el round, siempre favorable a Cáceres, insinuó ya lo que sería la racción del pugilista chalaco al llegar a su máximo. Faltaba lo mejor: el tercer round. En forma realmente increíble, los dos boxeadores se pararon firmes, para dar y recibir. En combate franco, abierto, áspero, poco importaba cuántos golpes se recibía. Lo importante era dar más que el otro. Y así por un minuto largo, al fin del cual se puso en evidencia que Cáceres no podía pegar más, porque se había agotado. La vitalidad sorprendente de Franco salía victoriosa. Tambaleándose, moviendo los brazos sin parar pero con un movimiento similar al de una película de cámara lenta, Franco seguía llegando al cuerpo de Cáceres. Ya sus golpes eran simples manotazos, por cierto, y el rival se sostenía en pie por la fortaleza de sus piernterminables e idénticos. Siquiera por esa decisión suya para no detenerse un momento en todo un round y por su gran vitalidad, Franco merecía el empate. Pero los jueces, en la única decisión equivocada de la noche, concedieron la victoria a Cáceres.

* * *

Otros boxeadores que han mejorado mucho en los últimos meses son Gustavo González y Alejandro Candiotti. El primero, en la pelea que ganó frente al chalaco Mario Wilman nos dió una impresión inmejorable durante el primer round. Después, al no alcanzar la necesaria eficiencia tratándose de un rival de tan pocas condiciones, se pudo apreciar que le faltan experiencia y serenidad. Pero en recursos técnicos está muy cambiado, sin duda.

A Candiotti le correspondió combatir con Elías González, que en toda reunión es promesa de acción emocionante. Esta vez algo desconocido, sin su proverbial atropellada del round final, fué superado por Candiotti. Más reposado, éste no se dejó intimidar por los arrestos aislados del boxeador del Canillita. Y, sobre todo, demostró que va adquiriendo pegada.

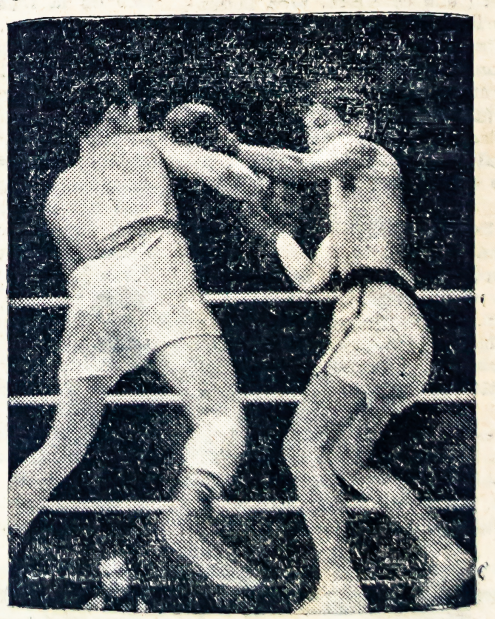

Una excelente actuación fué la de Alejandro Candioti frente a Elías González, quien estuvo por debajo de su rendimiento habitual. Candioti sorprendió por su habilidad en el cuerpo a cuerpo y por su pegada.

¡NO ME HE VENDIDO!

ERNESTO MORALES NIEGA LA CULPABILIDAD QUE LE ECHAN A RAIZ DEL PARTIDO FRENTE A SUCRE. — UNA TARDE NEGRA LA TIENE CUALQUIERA. NO IRA A COLOMBIA

Mucho se ha dicho y pensado, sobre el desempeño del puntero izquierdo del Atlético Chalaco, Ernesto Morales, a raíz del encuentro que apuró el equipo porteño frente al Sucre.

En la calle Dante de Surquillo, lugar donde vive el player, nos pusimos al habla con él. Al interrogarle sobre el enojoso asunto que acabamos de narrar, Ernesto Morales nos dice lo siguiente:

—"No me explico por qué se me quiere culpar de dicha derrota frente al Sucre. Si tuve más oportunidades de señalar el gol que de errarlo cuando disparé a sólo un metro de la valla del Sucre, hay que tener en cuenta la buena salida del arquero rival, Tarrillo, que prácticamente me cerró el arco. Yo tiré con alma y vida. Sin embargo nada tengo que hacer, si Tarrillo, aparte de salirme bien, realizó un plangeón que le permitió desviar la bola.

—Es lógico —le decimos nosotros a Ernesto Morales— indudablemente que Ud. pudo señalar el gol, pero sus condiciones ni las de ningún otro player, están como para impedir una buena intervención del golero rival. Además; un shot suyo se estrelló contra el travesaño y casi se convierte en gol.

—"Ya ven —nos responde Morales— y sin embargo así dicen que yo actué mal a sabiendas frente al Sucre. Esta no es la primera vez que esto ocurre. Ni conmigo. A los demás jugadores se les ha increpado en infinidad de oportunidades. Nos molesta ello es cierto, pero la mayoría de veces, esos rumores antojadizos, parten de hinchas furiosos que interpretan las cosas a su manera, sin importarle el prójimo. Yo quisiera ver a esos mismos señores que hablan tan mal de los jugadores, en el campo de juego".

Ernesto Morales, habla indignado del asunto. Sin embargo su espíritu inquieto, juvenil, insta al cronista a cambiar de tema. Al interrogarle sobre su posible viaje a Colombia, nos responde el puntero izquierdo del Atlético Chalaco:

—"Tuve una propuesta del Once Deportivo Manizales para formar ala con Luis Portanova quien la juega en dicho equipo. Sin embargo, fueron pasando los días y al no responder a mi contrapropuesta los dirigentes colombianos, opté por quedarme en el Chalaco".



Ernesto Morales, en ocasión de ir al último Suramericano, fué obsequiado con un escapulario al ser despedido.

—¿Y Ud. está aún con posibilidades de marchar al país de la tierra del "porro"?

—"Ya no —responde Morales con pesadumbre—. Se han cerrado los registros de pases y como no estaba inscrito en los registros de la Liga Mayor del fútbol colombiano, tendré que quedarme en casita".

Dejamos de lado el asunto de Colombia, y volvemos a tratar sobre el Atlético Chalaco actual. Al hacerle una pregunta, sobre los males que acosan al conjunto porteño los mismos que lo han hecho quedar en el último lugar de la Tabla de Posiciones, Ernesto Morales nos responde con los siguientes términos:

—"El castigo impuesto a algunos jugadores como: Mina, Rosasco, Castillo, Morales y Lecca, aparte del éxodo de Portanova, Luna y otros más, han hecho considerablemente su juego al conjunto. Ya no luce la efectividad que le ha caracterizado siempre el quinteto delantero y además las líneas posteriores no exhiben esa misma seguridad de temporadas anteriores".

—"Sin embargo —prosigue diciéndonos Ernesto Morales— tengo la seguridad de que el equipo no ha de descender. Tiene clase como para mantenerse en la categoría. Falta aún, más de rueda y media y en ese transcurso de tiempo, el Atlético Chalaco, sin sus mejores jugadores, los mismos que están en Colombia, le va a hacer pasar más de un susto a los clubes denominados "grandes".

Al decirnos ello el puntero izquierdo, le preguntamos qué hay de cierto sobre aquél proyecto que piensa llevar a efecto el Chalaco, respecto a que si hay descenso se retiran del fútbol los equipos porteños.

—"Creo que tienen razón —dice Morales—. No estoy muy enterado de ello, pero si ese proyecto se ha formulado, creo que los dirigentes del Atlético Chalaco están en la razón.

Ernesto Morales habla con claridad y sin titubeos. El, no fué partidario de aquel castigo impuesto, y cree que merced a ello se ha disminuído la calidad del fútbol peruano. Y del Atlético Chalaco particularmente. Al despedirse, el puntero izquierdo nos dice:

—"En los próximos encuentros en que actúe, trataré de demostrar lo que valgo. Ahora, con más años de experiencia y con los conocimientos que he adquirido luego del Suramericano de Brasil, verán quienes me han tildado de vendido lo que valgo. Ello, cuando comience a anotar goles serán los primeros en venir a felicitarme. Eso, téngalo como seguro, y además les demostraré que yo no me he vendido.....!





COLOMBIA PRETENDERIA INTERVENIR EN EL MUNDIAL CON JUGADORES PERUANOS

SE MENCIONA EL NOMBRE DE VARIAS FIGURAS NACIONALES. — LOS CASTIGADOS. — EL CASO DE ITALIA CON LOS JUGADORES ARGENTINOS

El rumor ya había circulado insistentemente en los corrillos deportivos Se consideraba que la maniobra de Colombia era bien clara. Además de contratar a los mejores jugadores del Perú y Argentina para mejorar con el roce de estos cracks el propio nivel del fútbol colombiano, había el deseo de estudiar la posibilidad de poder integrar a base de jugadores extranjeros los seleccionados que defenderían al fútbol colombiano en los torneos que se avecinan. Porque además del Mundial no debemos olvidar que después debe organizarse el Campeonato Suramericano en Colombia.

SE NACIONALIZARAN

Una de las principales medidas para asegurar el concurso de los jugadores peruanos sería gestionar la nacionalización de los players que les interesan, especialmente Valeriano López, Juan Lecca, Guillermo Barbadillo, Félix Mina, Juan Castillo, René Rosasco y Eliseo Morales. Tenemos una información en lo que respecta a Alfredo Mosquera que ha manifestado claramente su opinión, que de participar en el Mundi l, lo haría defendiendo la casaquilla peruana para lo cual estaría dispuesto a viajar a Lima.

PROYECTOS AVANZADOS

Se tendría en cuenta para formar el seleccionado, en el arco: a Efraín Sánchez y Chonto; para backs esperan contar con los servicios de Eliseo Morales. La línea media la constituirían con Juan Castillo, Edgar Mallarino y René Rosasco. Para la delantera esperan disponer de los peruanos Juan Lecca, Valeriano López, Félix Mina y Barbadillo. Igualmente se confía en que algunos jugadores aceptarían la propuesta.

LA MAYOR DIFICULTAD

Aparte de la aceptación de los players, la principal dificultad, la que se refiere a que la Liga Mayor no está afiliada a la FIFA, se salvaría con una fusión en el fútbol colombiano que subsanaría este problema. Otro obstáculo al parecer insalvable, es el referente a mayoría de los jugadores peruanos mencionados de cuyo castigo está informada la FIFA. En este caso se solicitaría una autorización del organismo internacional, en vista del presunto cambio de nacionalidad.



Valeriano López que ahora forma en las filas del Deportivo Cali de Colombia.

NO ES NUEVO

Estos proyectos no resultan del todo originales. Ya sabemos de un jugador nacido en el Perú que más tarde se nacionalizó chileno e intervino defendiendo la casaquilla del Sur en el Torneo de Guayaquil. Igualmente la prensa argentina comenta el proyecto italiano de intervenir en el mundial con varios jugadores argentinos. Se dice que Italia piensa formar su delantera en la siguiente forma: Boyé, Santos, Pontoni, Martino y un puntero húngaro. Es decir que en la delantera de Italia no alinearía ni un italiano. "Campeón" comenta al respecto:

"De lo que vendría a resultar que, si siguen las deserciones en nuestro fútbol, nos encontraremos con que, en el campeonato por la Copa del Mundo, una selección europea, integrada con varios argentinos podría tener mayor capacidad que la nuestra. El lance no es malo. Pero esperamos que res, Platense, Deportivo Cachono pase de eso. De un lance..."

Lo mismo podríamos decir con respecto a lo que puede pasar en Colombia. Podría llegar un momento en que estén frente a frente dos equipos integrados por peruanos. Pero esperamos que no llegue a suceder.

Mientras tanto hemos tratado de ponernos en contacto con los jugadores peruanos que están en Colombia, porque ellos son los únicos que deben dar la palabra definitiva. En cuanto recibamos sus respuestas, las comuncaremos a nuestros lectores.

CAMPEONATO EN MAGDALENA

La Acción Católica de Magdalena del Mar, con sede en la Parroquia del Sagrado Corazón de Jesús, viene organizando un Campeonato en el que se disputa como premio principal una copa que lleva su nombre. Esta copa para ser conquistada debe tener inscrito la mayor cantidad de veces, en cinco años, el nombre del club que se la debe llevar en definitiva. El primer torneo se hizo el año pasado con la participación de siete clubes: Luis Ferrey, Deportivo Cachorros, Ayacucho, Domingo Ponte, Platense, Manuel Lores y José Gálvez. Este primer torneo lo ganó el Luis Ferrey, terminando invicto el Campeonato.

Durante el presente año la participación se extiende a 12 clubes lo que dice bien claro del éxito deportivo y de organización de este evento. Los clubes que están actualmente en acción son: Luis Ferrey, San Vicente Argos, Juventud Magdalena, Sport Estrella, Manuel Lorros, Unión Primavera, Domingo Ponte, Ayacucho, y José Gálvez, los cuales vienen jugando ya la sétima etapa del certamen.

Los premios que se están disputando este año, aparte de la Copa Acción Católica cuya disputa dura, como ya lo dijimos, cinco años: Copas Consejo Distrital de Magdalena, Juan D. Perón, Club Social Magdalena, Club Arabe-Palestino, de Magdalena, Oscar Paz y varios premios individuales, tres de los cuales han sido ofrecidos por el gran —ex-arquero nacional José Soriano.

Este torneo se inició el domingo 26 de Junio con una ceremonia especial en el Colegio Salesiano de Lima y a al cual asistió numeroso público, el Padre Inspector de los Salesianos, los Ministros de Haití y Nicaragua, el Ayudante del Alcalde de Lima, el Delegado del Consejo Municipal de Magdalena y elementos representativos de la Acción Católica. El Campeonato constará de once fechas. Y se calcula que termine a fines de setiembre. Los premios se repartirán en una ceremonia especial a la que serán invitadas personalidades deportivas, autoridades y periodistas.



Luis Ferré, equipo que intervino en el Torneo.



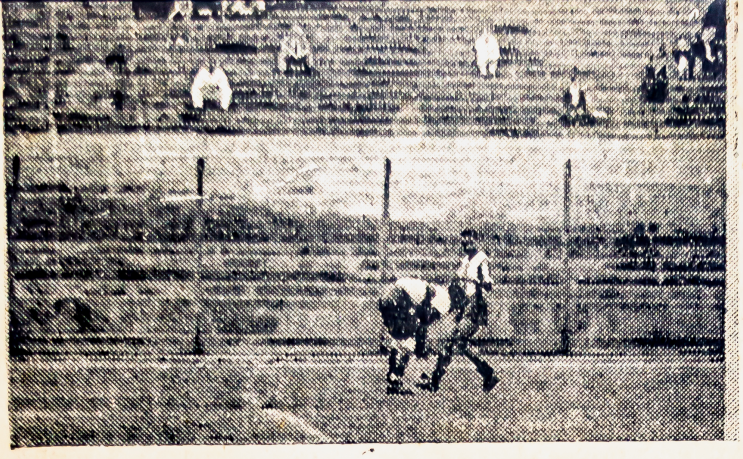

Las tribunas vacías de segunda, pueden dar una idea del escaso interés que despertó en el público el espectáculo futbolístico del sábado.

Alianza Enfrentó a su mas grande adversario: El castigo

El sábado tuvimos una comprobación irrefutable de que Centro Iqueño no está, todavía, a tono con la primera división. Y eso que la calidad actual del fútbol deja mucho que desear. Fué superado y dominado durante el segundo tiempo por un team de reserva —el de Alianza— que contó con sólo tres integrantes del titular. Luego del primer gol obtenido en la valla de Legario, en una de los poquísimas oportunidades que sus delanteros supieron qué hacer con la pelota dentro de las dieciocho yardas, vimos a los albos desconcertados por un equipo liviano, pujante y de escasa experiencia en el aspecto individual. Primero sólo desconcertados y después completamente superados, con el habitual procedimiento de retrasar sus líneas y de ceder en empuje. Con esta última cualidad que en la delantera no tenía más personificación que la de Marcos Torrey, posiblemente habrían equilibrado las acciones. Pero no fué así. Su línea media claudicó por completo. Su defensa, brillante en lo que respecta a Gmo. Delgado, perdía toda solidez por el lado de Quintana. De ahí que en los 15 corners cedidos durante el segundo tiempo tengan ingerencia, por igual, la presión del ataque aliancista y la inseguridad propia de los defensores. Vino el gol de Alianza a los doce minutos de ese período, por una falla del arquero Hilbck, que ante un tiro bombeado de Lecca y ante la carga de Velásquez, pretendió embolsar la pelota en vez de manotearla por encima del travesaño. Y pudieron venir muchos goles más, si nos remitimos al dominio de esos 45 minutos finales y a las peligrosas entradas del puntero Heredia. Pero, unas veces por mala suerte, y las más por deficiente remate, la reserva de Alianza no consiguió el triunfo. Razones éstas que no proceden para criticar severamente a jugadores que fueron a la cancha con una responsabilidad, en apariencia, superior a su capacidad. Ellos hicieron más de lo esperado y así lo entendió el público con una ovación unánime al término del encuentro.

últimos partidos. Creemos que se está incurriendo en el mismo error de años atrás, cuando emprendió el camino del descenso: hacer demasiados cambios en la conformación del quinteto ofensivo. Inofensivo, en este caso. Para contenerlos, y pese a la defección pronunciada de Silva y Cerro y a la inexperiencia de Valencia, bastó que se encontraran en la cancha el Juan Quispe de amplios recursos y el Teódulo Legario de habitual seguridad por alto.

Entre los forwards de Alianza, Emilio Vargas se constituyó en el único capaz de iniciar las combinaciones y de abrir la defensa para desmarcar a sus compañeros. Encontró la cooperación de Heredia, hermano del Half izquierdo Cornelio y de Lecca, que por momentos realizó un juego parecido al de Vargas. Durante los quince minutos finales, creció el joven centre half Valencia, llegando a opacar a Donayre en el medio del campo y todos los delanteros dieron algo de vistosidad al partido con la picardía y el dribling que no quiso ausentarse junto con los titulares suspendidos. Y, siempre, sobresaliendo en el equipo de Centro Iqueño la figura de Delgado, que en último término era una de las razones para que el match terminara uno a uno. El arquero Hilbck también fué empleado con urgencia y respondió bien,

El zaguero Juan Quispe, uno de los tres titulares de Alianza que jugaron el sábado, rechaza de cabeza adelantándose a la intervención de Marcos Torrey. También estuvieron presentes los jugadores del primer equipo Legario y Vargas, este último el mejor hombre del campo.





¿HUELGA DE JUGADORES?

LA VERDAD SOBRE EL POSIBLE VIAJE A COLOMBIA DE ALGUNOS JUGADORES ALIANCISTAS.— EL MARTES SE REUNIRAN LOS CRACKS PARA CONTEMPLAR LA SITUACION DE LOS PLAYERS CASTIGADOS.

por LUIS RIVADENEYRA

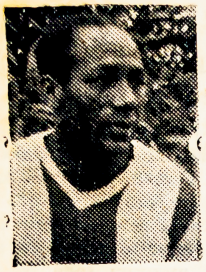

ALEJANDRO GONZALEZ

Con motivo del castigo impuesto a la mayoría de los jugadores del primer equipo de Alianza Lima, el ambiente futbolístico estuvo en estos últimos días lleno de los más variados comentarios. En algunos periódicos se habló del viaje a Colombia de los jugadores castigados. Por otro lado, el domingo en el Estadio se comentaba una posible huelga de todos los jugadores de la ANA. De acuerdo con nuestra línea de conducta de absoluta imparcialidad tratamos de conocer la opinión de los propios interesados antes de adelantar cualquier comentario.

Espectaba el partido U-Boys, Alejandro González, cuando lo abordamos:

—¿Es cierto que algunos jugadores del Alianza viajarán a Colombia en estos días?

—No es verdad —responde rotundamente.

—¿Y los rumores que circulan sobre una proyectada huelga?

—Yo no he sabido nada. —Fué la respuesta del "Patrullero".

FELIX CASTILLO

En cuanto a Félix Castillo, una persona allegada al Club nos informó lo siguiente:

—No es cierto que Félix Castillo se vaya a Colombia, porque en estos días ha recibido 15,000 soles para jugar tres años más por Alianza. El único que se ha ido es Cornelio Heredia. Se ha ido a Chincha mientras dure el castigo.

PEDRO VALDIVIESO

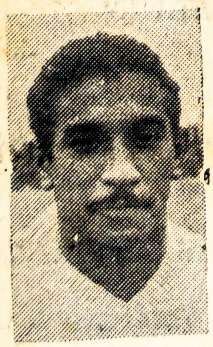

Terminado el encuentro entre Universitario y Boys, en que este último perdiera por la cuenta 2—0, entrevistamos a Pedro Valdivieso, en el camarín de los "rosas". Después de hacernos sus declaraciones sobre el resultado del encuentro, lo interrogamos respecto a los rumores que circulan hacen algunos días, sobre una posible huelga de jugadores.

—¿Es cierto que van a pedir la suspensión de castigos a los jugadores de Alianza?

—Es verdad —nos respondió— el día martes nos vamos a reunir para pedir al Tribunal Disciplinario de la Federación de Fútbol, la suspensión del castigo que impuso a 10 jugadores del Alianza Lima.

—¿Dónde se van a reunir?

—Será "un lugar"..... —nos dice sonriendo.

—Si no aceptan, ¿qué actitud tomarían?

—Considerando que el castigo es demasiado severo y que el referee que arbitró el partido Alianza-U fué el causante directo del grave incidente que culminó con la salida de la cancha, del cuadro aliancista, creemos q' aceptarán la petición que haremos.

Luego conversamos con otros jugadores que nos dieron declaraciones parecidas a la anterior.

Consideramos que es justa la reunión que tendrán los players para contemplar en forma corporativa sus intereses. Ahora, q' esperamos que todo alcance una solución equitativa para las partes y que no se llegue al recurso de la huelga que sería perjudicial para el fútbol peruano.

LEON VASQUEZ SUFRIO UNA FRACTURA

En el encuentro de reservas jugado por los equipos del Municipal y del Sucre, ocurrió un lamentable accidente. León Vásquez, el joven forward del team edil, sufrió la fractura de la tibia, como consecuencia de una jugada casual que tuvo con Julio Oliva, centro half del Sucre. El primero en lamentar el accidente fué éste último que lo acompañó hasta el Hospital Italiano, donde ha quedado internado Vásquez.

HABLA LEON VASQUEZ

Ayer mismo visitamos a León Vásquez en el Hospital mencionado. En el cuarto número 28 Alrededor de su cama está su mamá, algunos familiares, Constantino Perales, que del mismo Estadio se había dirigido a ver a su compañero, igualmente estaban presentes varios amigos del accidentado.

Después de saludarlo, obtuvimos de sus propios labios la versión de lo ocurrido:

—Jugábamos en la cancha de la U, con la reserva del Sucre, nos dice León Vásquez, al dar una media vuelta para shotear la bola choqué en forma casual con Juan Oliva, half centro del Sucre. Sentí un gran dolor y tuve que abandonar la cancha. Aquí, en el hospital, han comprobado que tengo fracturada la tibia de la pierna derecha. Posiblemente no pueda jugar por 2 meses. Los gastos correrán íntegramente por cuena de mi Club. Yo espero que pase pronto todo esto para volver a defender la casaquilla edil con el mismo entusiasmo con que lo he hecho hoy.

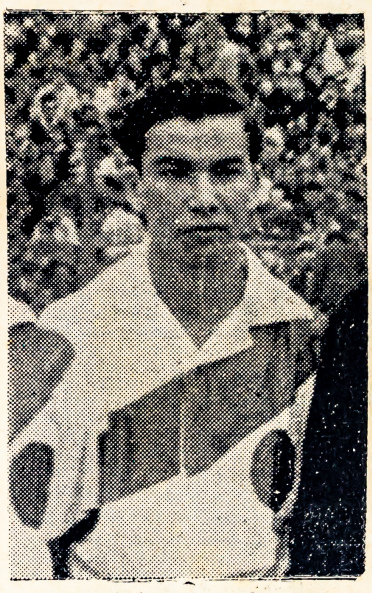

León Vásquez que el domingo último en un partido de reservas sufriera la fractura de la tibia de la pierna derecha.

CON JULIO OLIVA

El half centro de la reserva del Sucre era el más preocupado por lo que le había ocurrido a León Vásquez.

—Somos muy amigos —nos dijo Oliva—. Vivimos en el mismo barrio. Hoy lo fuí a buscar a su casa para jugar en un partido donde estaríamos frente a frente en un match donde la fatalidad nos ha jugado una mala pasada. Yo pisé la bola y él shoteó a la media vuelta. Así fué este accidente que soy el primero en sentir.

Esas fueron las declaraciones que nos hizo este correcto muchacho que tuvo intervención casual en este accidente que todos lamentamos.

SINTESIS DE LA DECIMA FECHA

UNIVERSITARIO 2; SPORT BOYS 0.

Arbitro: Caballero, regular.

Universitario. Ormeño; Valdivieso y Da Silva; Rodríguez, Castillo y Gasco; Torres, Valdivia, Alcalde, Terry y Rovay.

Sport Boys. Felandro; J. Pacheco y Bejarano; L. Pacheco, Lavalle y Fernández; G. Valdivieso, Dragojlovic, P. Valdivieso, Calderón y Torrey.

Goles: en la segunda etapa, Terry (9') y Torres (36').

Los mejores hombres: H. Bejarano y J. Rodríguez.

SUCRE 3, MUNICIPAL 2.

Arbitro: Bulnes, regular.

Sucre: Tarrillo; Maldonado y Acevedo; Colunga, Stolzembach y Peña; Marín, Villalobos, Espinoza, Villafuerte y Lazón.

Municipal: Sacco; Perales y Brush; Ramírez, Bejarano y Tello; Navarrete, Drago, Rivera, Somocurcio y Puelles.

GOLEADORES

V. Espinoza (Sucre)	9
J. E. Salinas (Alianza)	9
R. Drago (Municipal)	7
D. Rovay (Universitario)	7
J. Villalobos (Sucre)	5
C. Gómez Sánchez (Alianza)	5
E. Mabama (Tabaco)	5
L. Mendoza (Tabaco)	5
L. Navarrete (Municipal)	5
E. Agurto (Sport Boys)	4
G. Valdivieso (Sport Boys)	4
V. Pedraza (Alianza)	4
L. Vásquez (Municipal)	4

AL PERU: NO, SEÑOR RIMET



EL PRESIDENTE DE LA FIFA PROYECTA REALIZAR UNA JIRA POR TODA SURAMERICA. — EN VARIOS PAISES PREPARAN AGASAJOS EN SU HONOR. — AQUI NO LO QUEREMOS.

El Presidente de la FIFA, señor Jules Rimet, ha decidido venir a Suramérica aprovechando de que el próximo año se realizará en el Brasil el Campeonato Mundial de Fútbol. A este viaje nosotros no podemos hacer ninguna objeción, por la razón sencilla de que el señor Jules Rimet, de muy triste recuerdo para el deporte peruano, tiene el perfecto derecho de moverse a donde mejor le venga en gana.

Pero hemos sabido por fuentes que nos merecen toda fe, que el señor Jules Rimet ha proyectado y está decidido a llevar adelante un viaje de visita a diversos países del continente, en los cuales se le prepararía recibimientos adecuados a su investidura. Como a veces los hombres tienen sus caprichos. Y como también les sobra, en muchas oportunidades, la audacia, no sería extraño que el señor Rimet hubiera proyectado en su fuero interno pasar por el Perú. Verdaderamente, esta visita, a nosotros nos sabría muy mal. Todavía no nos ha sido posible olvidar aquel despojo de que fuimos objeto en las Olimpíadas de Berlín. Despojo que nos privó de conquistar en tierra extraña y distante, ante un público que no conocían nuestros jugadores y que no nos conocía a nosotros, contra la parcialidad del árbitro, el título de Campeones Olímpicos de Fútbol. Esa vez, olvidándose el esfuerzo de los jugadores en el campo, tergiversando su actuación, pasando sobre las más elementales reglas del decoro y de la moral deportiva, el organismo presidido por el señor Jules Rimet, con una maniobra de carácter leguleyo y legalista, nos quitó un triunfo legítimo para dárselo al equipo de Austria.

La ola de indignación que levantó en el país semejante decisión, cuando se conoció, mereció no sólo el repudio de todos sino su rechazo enérgico. Quedando en la conciencia de nosotros la decisión que hoy debe prevalecer, de rechazar siempre y en toda oportunidad, al hombre que arbitrariamente consumó el atropello.

Ante la noticia del viaje del señor Jules Rimet por tierras de América, levantamos nuestra voz de rechazo. Aquí en el Perú no necesitamos para nada a este señor.

GODOY SIGUE PELEANDO

Godoy resulta ser un verdadero ejemplo de "endurance" por la dilatada campaña cumplida en una categoría donde por lo general es breve la actuación de los púgiles.

Debemos referirnos a otro match sostenido por el bravo campeón chileno, esta vez en San Francisco de California, teniendo por rival a Leonard Morow, de 80 kilos 700, mientras el suramericano acusó 91k200, combate que se definió en el último round o sea el décimo. El juez de ring, se vió precisado a suspender el desigual cotejo por "no-contesd" en momentos en que el púgil local castigaba durante al chileno sin que este respondiese en forma alguna perdiendo así por "knock-out técnico". En el transcurso de la lucha no se produjeron "knock downs", pero la superioridad de Morow fué tan evidente que de diez rounds, logró adjudicarse ocho por amplio margen correspondiendo los dos restantes a Godoy por escaso puntaje. El cable agrega que Godoy no presentó pelea en ningún momento, aferrándose con frecuencia a su rival, dando motivos para que el público protestara ruidosamente, pidiendo más energía en las acciones.

Este resultado nos señala claramente que debió ser muy poco rival Jones, con el que empatara el chileno y, en cambio, pese a la diferencia de peso (80 91) L. Morrow enormemente superior y capacitado, obligando a su rival a mantenerse en la defensiva y buscando el cuerpo a cuerpo para el amarre, y luego provocar el clinch. No deja de ser lamentable este resultado y también la comprobación de que Godoy ya no debe estar en condiciones para mantenerse en actividad. Aquí en su última actuación y en sus peleas con Lovell, demostró ya encontrarse en declinación de sus medios; posiblemente en Estados Unidos repuntó en tal forma que ganó peleas en una serie impresionante. Lógicamente como no se conocen los méritos de los rivales y ante los éxitos continuados fué menester cambiar de opinión; pero ahora, ya seguramente su entrada al tobogán debe ser definitiva estas dos recientes actuaciones.

COCINAS

Cuba

PARA TODOS LOS HOGARES
REPUESTOS A GRANEL

VENTAS:

Calle Jesús María 174 — Washington 1430
Teléfono 37480.

GRANDES FACILIDADES DE PAGO

Servicio Kerosene y Ron Teléfono 13156

Sintonice "El Radioteatro de las 5". Con Pepe Soria. De lunes a viernes, por RADIO CENTRAL a las 5 p.m. Y gane dos hermosas cocinas.

CRACKS PERUANOS EN COLOMBIA

EL DEPORTIVO CALI DONDE JUEGAN OCHO PERUANOS VA DE PUNTERO.— ESTA JUGANDO AGAPITO PERALES.— ALFREDO MOSQUERA DE ALERO. — LOS DEMAS. — 24 SOLES LA POPULAR

Por ROSPIGLIOSI

Colombia, es una verdadera concentración de estrellas. Y de dólares. Parece que todos los billetes verdes y los jugadores de mayor calidad de esta parte del continente, estuvieran reunidos en Bogotá, Cali, Bucaramanga y alrededores. El Campeonato Profesional de fútbol colombiano, que, dicho sea de paso, es el segundo que se realiza, se viene efectuando bajo el mayor de los éxitos. Excelentes recaudaciones y extraordinarios partidos de fútbol. Colombia, tiene varios Estadios, pero todos ellos con capacidad para 15.000 o 20.000 personas. Allá se paga la popular en 4 pesos, o sea casi 24 soles peruanos al cambio. Por lo tanto la entrada bruta de un partido Colombia es más o menos de 100.000 a 150.000 soles peruanos. Y por fecha se llevan a cabo seis partidos en los diferentes Estadios y Provincias que tiene el país. Por lo tanto el fútbol colombiano, da para invertir tantos billetes en la contratación de tal o cual jugador.

EL DEPORTIVO CALI

Los dos últimos partidos del Deportivo Cali, han sido de un éxito total. Venció al Atlético Municipal por seis goles a tres. En el resumen que hace de dicho partido el diario: "El Espectador" dice lo siguiente:

Cali-A (3) 6:

Barbadillo (DC.) Primer tiempo.
Córdoba (M.) Primer tiempo.
López (DC.) Primer tiempo.
López (DC.) Primer tiempo.
Echavarría (M.) Segundo tiempo.

Municipal (1) 3:

Mosquera (DC.) Segundo tiempo.
López (DC.) Segundo tiempo.
López (DC.) Segundo tiempo.
Echavarría (M.) Segundo tiempo.

"La escuadra verde se muestra invencible. Su hazaña sobrepasa ya los más optimistas pronósticos. La nítida victoria de ayer sobre el Municipal, así lo demuestra. Su delantera, con Valeriano López en el centro, es de una efectividad asombrosa. Y su defensa, recia y segura, mantiene contenidos los audaces intentos de batir la puerta caleña. Ayer Valeriano López marcó cuatro tantos, y fué delirantemente aplaudido. El Cali marcha a pasos gigantescos hacia la conquista de la corona".

En dicho encuentro como se puede apreciar, resultó scorer el famoso tanque peruano Valeriano López. Igualmente hizo su debut en el ataque el team caleño el ex-puntero derecho del Sport Boys, Manuel María Drago. Sobre su actuación en dicho partido, todos coincidente en que fué excelente y debido a ello ha quedado como titular en el conjunto.

El partido que rindió el Deportivo Cali, frente al team de la Universidad, fué muy bueno, y se impuso el team Caleño por tres goles a cero. Veamos las alineaciones de ambos equipos, y algunos detalles del mencionado encuentro:

Deportivo Cali:

Passalacqua, Morales, Ferreira, Lobatón, Giudice, Severiano; Drago, Vides Mosquera, Valeriano, Barbadillo, Salazar.

Universidad:

Cholo Rodríguez, Villalobos, Boero, Ruicillo, Umaña, Calzada, Pérez, Larraz, De Mola, Orozco, Petiso Hernández.

Gol de Vides

Un violento taponazo de Vides Mosquera decretó la primera aída universitaria, exactamente a los 20 minutos de esta primera mitad del encuentro. Vides el gran insider derecho del Deportivo Cali, cañoneó la redonda desde unas 35 yardas de la portería para dejar vencido al gran Cholo Rodríguez. Este tanto impecable, aunque sorpresivo, mereció una cerrada ovación del "respetable" que aplaudió con frenesí la gran jugada.

Presiona la "U"

El tanto anterior sirvió para que el cuadro visitante se mostrara ante la afición como un equipo garboso de gran peligrosidad. La delantera, integrada por De Mola, Larraz, Orozco, Pérez y Hernández, se mostró desarticulada, pese a que fué ambiciosa. Todos sus intentos de incursionar hasta la puerta de casa fueron conjurados oportunamente por la defensiva local que estuvo como nunca. Ferreira, Morales y Passalacqua en la línea de cal formaron una barrera infranqueable, hasta el punto de que todos los intentos universitarios fueron inútiles.

Dos nuevos goles caleños

El segundo gol de los caleños fué obtenido mediante un penalty cobrado contra el Universidad por haber defendido Umaña con la mano,, un tiro que ya era prácticamente gol. Este tanto lo hizo efectivo en muy buena forma Valeriano López.

A los 13 minutos de la segunda etapa Drago, el puntero derecho del Deportivo Cali hace una rápida entrada, dispara, más sin embargo Cholo Rodríguez detiene el esférico viéndose obligado a soltarlo al rebotar en el suelo. Esta pequeña "safada" del gran arquero visitante fué aprovechada por Valeriano López para convertir en realidad el tercer tanto caleño.

En el Club Medellín Foot-ball Club, también actúan infinidad de peruanos, tales como Mina, Luna, Herrera, Villanueva, Rosasco, Agapito y Enrique Perales, Juan Castillo y otros más. Ultimamente, derrotaron al Huracán, por dos goles a cero, habiendo anotado los tantos Oscar Herrera el que fuera del Alianza Lima y Reynaldo Luna. Al domingo siguiente o sea el último, Medellín empató en cuatro goles por bando con el team del Once Deportivo Manizales. Dos goles fueron anotados por Reynaldo Luna, uno por Félix Mina, y el restante por Chano Campos. Luego, dos goles del Once Deportivo fueron señalados por Juan Lecca, quien debutaba. Gustó mucho un gol de cabeza señalado por el "Peón de oro". También cabe destacar la actuación que cumplió Luis Portanova, quien señaló un gol desde fuera del área. En ambos partidos realizados por el Medellín fué figura central del campo el zaguero peruano que últimamente ha estado actuando en México, Agapito Perales. Igualmente se anuncia que Enrique Perales, está dispuesto a reaparecer y que en las prácticas luce gran estado físico, siendo muy posible que forme pareja con su hermano en el futuro.

En el Club Deportivo Pereyra, juega el que fuera zaguero del Chávez Callao hasta la temporada pasada: Manuel Cardoza, quien fué transferido del Deportivo Cali al Pereyra. Igualmente por la Universidad de Bogotá viene siendo figura del equipo nuestro compatriota Alberto Loret de Mola, a quien lo tildan de artista.

Dos peruanos más juegan por el equipo de "Los Millonarios" de Bogotá, se trata nada menos que de Alfredo Mosquera e Ismael Soria. El primero se viene desempeñando de alero izquierdo y el segundo de half derecho, habiéndose impuesto ambos en sus respectivos puestos. En el equipo de "Los Millonarios" también actúan Adolfo Pedernera, Carlos Aldabe, Alfredo Di Stéfano y Néstor Rossi, quienes vienen rindiendo performances consagratorias, habiendo convencido a propios y extraños en Colombia.

FUTBOL FEMENINO

Del entusiasmo e interés que últimamente se ha despertado en Colombia por el deporte del balompié, ha surgido el fútbol femenino, a idea nació de una conversación en una mesa de café, en mayo último, entre un cronista deportivo y un veterano dirigente, Presidente de la Federación de Fútbol del Atlántico (Amateur). La idea fué cristalizada a medida que se adelantaban las conversaciones entre Ruiz y de la Ossa y las muchachas que integran equipos de basketball y soft-ball. El 23 de Julio desde su columna deportiva del diario "La Prensa", anunciaban la primera realización del inusitado espectáculo. Dos equipos de fútbol femenino habían existido en Bucaramanga hacia 1943, como iniciadores de este deporte. La práctica femenina de un deporte como el fútbol, exige la reducción del campo de juego, para limitar el esfuerzo físico que puede rendir una mujer El peso de los botines se disminuye, mediante el uso de zapatos especiales de goma, con puntera de cuero, suficiente para el contacto efectivo con el balón. Para este deporte se emplea la llamada "bola número 4". En este caso, la resistencia de quienes consideran el fútbol un deporte para hombres[a] fué vencida por las modificaciones. Igual cosa ocurrió con el base-ball, convertido en soft-ball, deporte que practican con mucho entusiasmo las muchachas de varios paises, entre éstos, Colombia.

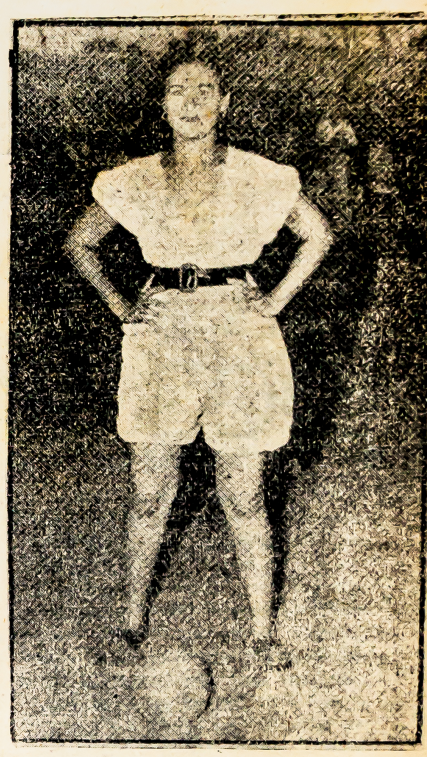

Hasta hoy hay integrados dos equipos: "Estrellas Gallegas" y "Sirenas del Caribe". Todas las integrantes de esos equipos son baranquilleras, entre 15 y 20 años. Dato de especial interés: Todas son solteras.



Pacheco, el zaguero porteño, acaba de despojar del balón a Campolo que intentaba cederlo a Rovay. Los jugadores cremas reclamaron hand penal pero el árbitro, que estaba bien colocado no cobró la la infracción.

LA "U" ADELANTE CON DOS PUNTOS DE VENTAJA

GANO POR 2 A 0 A UN SPORT BOYS HUERFANO DE VIRTUDES.

Comentario de ALEX ANDRO.

El exagerado castigo impuesto a la plana mayor de Alianza Lima ha hecho tomar al Campeonato en trascurso, derivaciones insospechadas. Todo hace presumir que los hombres que por esa desgraciada circunstancia tienen hoy la responsabilidad de defender la camiseta del viejo club de La Victoria no han de poder sostener la situación de privilegio, que el equipo de los negros venía manteniendo. Y eso obliga a mirar a los restantes con nuevos ojos, pues entre ellos puede estar el campeón de este torneo tan huérfano de motivos elogiosos. Sin duda entre el pelotón de los que al comienzo parecían obligados a la dispuesta del segundo, lugar —ya que Alianza parecía imbatible—, destaca la "U". Con un equipo constituído por la mezcla de veteranos de excepción y gente moza que apunta condiciones, las pretensiones de los cremas parecen sólidamente asentadas. Porque no debe olvidarse que no es característica de la "U" — no lo fué tampoco cuando obtuvo los campeonatos del 45 y 46 — la brillantez en la acción. La "U" gana sin convencer. Pero gana. Y como no se puede estar culpando a la casualidad de esos éxitos, es en otras causas en donde se debe buscar la razón última de los triunfos del conjunto, que lo han llevado a ostentar —a estas alturas— el galardón de líder, con una ventaja de dos puntos sobre sus inmediatos perseguidores.

Y es en los números en donde encontramos la justificación de la posición espectante de los cremas. Lo que no luce en la cancha, luce sin embargo en la estadística. En efecto; su defensa es la menos batida. Apenas 12 goles en contra tiene en 10 partidos jugados. Y eso que Alianza en uno sólo le hizo 5. Es decir que en los otros 9, Ormeño vió traspuesta su valla sólo en 7 oportunidades. A menos de un gol por partido. Promedio excelente que refleja por sí solo los méritos de una no menos excelente defensa. La delantera en cambio marcha con el pie cambiado. No es que le falte calidad individual. Tampoco ajuste colectivo, aunque en ese aspecto no se haya llegado todavía al afiatamiento perfecto. Lo que falta es efectividad. 19 goles en 10 partidos son muy pocos goles para un equipo que tiene pretensiones al Campeonato. Allí es donde radica el talón de Aquiles del puntero. Más goles necesita esa delantera. Y si consigue superar eso que es su mayor defecto, estarán bien apuntaladas las miras hacia el título definitivo, que está esperando allí, a 11 partidos en adelante.

Nos hemos extendido en este balance de las características del elenco que dirige Arturo, porque en realidad el encuentro que ganara cómodamente a Sport Boys, no deja mucho para comentar. Repito que la "U" no luce; y eso, para el espectador desapasionado, es un gran inconveniente, pues la tónica de los partidos que gana la "U" no es como para prodigar elogios por un brillo del que carece. Ahora que no se puede negar que esa defensa cumple a conciencia su misión. Sobre todo ahora, cuando la presencia de Da Silva parece haber infundido confianza al resto de los que la integran, con lo que la solidez del bloque defensivo ha aumentado.

En realidad el partido del domingo fué una confirmación más de las virtudes de esa defensa. Durante la primera etapa la delantera rosa incursionó en forma

EL ARBITRO NOS PERJUDICO

Terminado el encuentro realizado entre el cuadro "crema" y la "U", le pedimos al capitán del Boys, Pedro Valdivieso, las declaraciones sobre el resultado del encuentro. Nos respondió:

—El cuadro de la "U" jugó bien, pero el referee lo ayudó al anular un legítimo penal; Lavalle está enfermo; Loreizo Pacheco sigue enfermo y será operado después de unos días. Dragalovich, retirado de la cancha por haberse lesionado, nos hizo falta. Se notó una completa parcialidad del árbitro, al permitir que continuara en la cancha a un jugador de la "U" que fué amonestado cinco veces; si esto ocurriera con uno de los nuestros, lo hubiera expulsado.



Contiene bien, arrojándose al grass, el golero rosado un fuerte tiro de Valdivia. Felandro cumplió con discreción su tarea, pero fué batido en dos oportunidades por errores de comprensión con su defensa.

repetida, una y otra vez. Siempre fué la defensa crema la que salió victoriosa del duelo. La marcación estricta que practica, dió una vez más excelentes resultados. Y aún en los mejores momentos —que fueron muy escasos— de los delanteros que pilotea Pedro Valdivieso. Ormeño no se vió inquietado mayormente. Da Silva madrugó siempre por alto al centro delantero porteño. Valdivieso no tuvo obstáculo alguno en anular por completo a ese muchachito Torrey —el último de la dinastía de esos hermanos jugadores— que realmente está muy verde aún para los serios compromisos de primera. Rodríguez, pegado a Joe Calderón, no sólo superó a este jugador sino que además se dió tiempo para cubrir un amplio sector de la cancha y apoyar constantemente su casi inocua ofensiva. Otra vez fué gran figura el muchacho que fuera delantero en Centro Iqueño, y que cada día se muestra mas asentado en su doble labor de defensa y ataque que realiza siempre con gran brillo. A veces da la impresión de que los años no han pasado y es Carlos Tovar, el que cubre el flanco medio de la "U". Idéntico tesón, idéntica clase. Le falta algo desde luego para merecer la exacta comparación con el enorme Chueco. Pero ese algo se lo deben dar los años, ya que es muy joven este muchacho Jorge Rodríguez. En el otro lado Gasco cumplió con acierto su conocida tarea de marcar al puntero derecho adversario, favorecido esta vez por la absoluta incapacidad de Guillermo Valdivieso. Nunca mas desacertado que en esta oportunidad. Y por último Titina, a quien sus múltiples recursos de veterano le permiten disimular sus deficiencias en las parte defensiva con un indudable acierto en el apoyo.

Esa defensa se bastó para hacer posible el triunfo. Pues la delantera se vió empujada a la zona defensiva adversaria con un apoyo constante. Si en el primer tiempo la colocación excesivamente retrasda de Campolo y los desaciertos de Valdivia y Torres impidieron que la valla de Felandro fuera batida, ya en la segunda etapa los goles llegaron como consecuencia inevitable de la superir capacidad de la "U". Aunque justo es decir que las dos conquistas de los cremas —Terry a los 14 y Torres faltando 10 minutos— se vieron favorecidas por los desaciertos de la defensa adversaria. Pacheco es un backsito que necesita el complemento de un hombre experimentado al lado del cual pueda burilar sus muchos defectos. Bejarano no es ese hombre, pues colocado a la izquierda le falta velocidad para salir al encuentro del puntero. Y así ninguno de los dos alcanza el rendimiento que podrían alcanzar con otro compañero al pie. Si a esto une que Lavalle estuvo en una de las peores tardes de su vida —se enco traba algo enfermo nos dijeron— y que Fernández fuera de su voluntad no tiene otra virtud, se comprenderá porque ganó la "U". Lorenzo Pacheco sólo no podía hacer más de lo que hizo. Es decir que el partido lo ganó la defensa de la "U", y contribuyó a ello la absoluta incapacidad del adversario, que no demostró virtudes ni en la defensa ni en la delantera, pésimamente conformada y en la que todos jugaron mal. Y ya va siendo tiempo de que se afronte con medidas serias esta situación de Sport Boys pues los 8 puntos que atestiguan sus desaciertos en este campeonato no son como para infundir confianza a nadie ya que sólo dos puntos lo separan de los últimos.

En síntesis: La "U" volvió a ganar acreditando superioridad pero sin convencer del todo. La delantera tiene que decidirse a hacer mas goles. La colocación adelantada de Terry nos parece un acierto pues es la que mejor se acomoda a las características del diestro entreala. Pero nos parece que Alcalde no debe jugar tan retrasado, sobre todo en partidos como éste en que el rival carecía de todo peligro ofensivo. En cuanto al Boys: mucho cuidado que el último lugar está muy cerca. Y con una delantera como la que tiene, el porvenir no se presenta con el color de sus camisetas.



Terry se frena en su carrera, pues la bola que él llevó prendida a los pies ha traspuesto la línea del gol. Fué el primer tanto de la "U" convertido por el citado entreala quein madrugó a Pacheco cuando éste pretendía devolverla a su arquero.



Ormeño manotea el esférico por sobre la cabeza de Rufino Valdivieso, quien habrá de despejar en última instancia. Pedro Valdivieso y Joe Calderón asisten a la jugada sin intervenir.

CONSEGUIREMOS NUESTRO PROPOSITO: EL CAMPEONATO.

Encontramos a Walter Ormeño, capitán de la "U" en el camarín, donde era felicitado por un grupo de amigos y simpatizantes de su cuadro. A nuestras preguntas, nos respondió:

—Sinceramente me encuentro satisfecho del nuevo triunfo alcanzado por mi cuadro, estamos consiguiendo lo que nos habíamos propuesto desde el principio: ganar partidos hasta alcanzar el campeonato.



Felandro detiene un débil shot de Torres con seguridad, mientras que Terry se frena en su carrera.

Los cambios de velocidad ingleses

NO EXISTEN VARIANTES FUNDAMENTALES SOBRE LOS TIPOS CLASICOS FRANCESES

La industria bicicletera inglesa, que puede vanagloriarse de sus rodamientos "B.S.A.", es poco fértil en lo que concierne a los aditamentos que requiere una máquina de carrera. Es poco realmente lo que produce en este sentido y sobre todo, sin apartarme de las concepciones francesas e italianas. Bien sea en el corte de los cuadros, bien en la conformación de los manubrios y en los cambios de velocidad, los lineamientos son casi exactamente los mismos que los creados por sus colegas del otro lado del canal, o bien por los de allá, trás de los Alpes.

Veamos algo sobre los cambios de velocidad ingleses que han sido presentados por la industria británica en el presente año. Existe claro está una diferencia. Se ha abandonado el tan inglés sistema de los cambios sobre la maza trasera y sus derivados. En cambio se han adaptado a los más conocidos, de hacer saltar la cadena por sobre los piñones de la corona de cambios. Pero la adaptación no ha introducido ninguna novedad, no ha agregado variante alguna fundamental y la esencia del ciclismo en estos aditamentos, —que el cambio de velocidad en una bicicleta no es sino un aditamento—, su ligereza, o para ser más exacto su liviandad, ha sido sacrificada, lo que en buena cuenta los torna poco elegibles.

El más original de los cambios de Velocidad presentados, es el "Overhill" cuya acción no es manual sino que se efectúa con el pie. Pero tiene el defecto de ser solo utilizable en dos velocidades. Y ese es, otro de los defectos capitales de la industria bicicletera británica. El máximo de piñones que utilizan o presentan en sus máquinas y en los cambios es solamente de tres velocidades. No se ve, lo que es tan corriente en las máquinas francesas e italianas, coronas de cinco piñones. Poco también se utilizan los bloqueos automáticos, ni los cambios de velocidad sin tensor, tan comunes en las demás máquinas europeas, y que aquí conocemos por los Campegnuolo que trajeran las máquinas Olmo y Torpado.

Veamos ahora los principales cambios presentados por la industria británica, en su: All "Show" of Londres, y cuyo cróquios fué presentado por Daniel Rebour en la revista "Le Cycle" de Saint Etienne.

1).—Fué presentado por la Casa "Cyclo" con la denominación de "Ace". Su diseño es muy idéntico al Super Champion como puede apreciarse en el cróquis. La diferencia más saltante estriba en el mando a doble cable y el piñoncito del tensor, que carece como en el Super Champion de la defensa que impide se safe la cadena, puesto que la guía, situada tan atrás, difícilmente podrá impedirlo.

2)—Poco hay que decir del "Trivelox". Es más aplicable a las bicicletas de modelo cicloturístico. Estas máquinas no son propiamente conocidas en nuestro medio. No obstante puede observarse el complicado pasaje de la cadena a través de dos piñones adicionales.

3)—La casa Cyclo parece inclinarse por este tipo de cambio, con la cadena asegurándose a través de su enrollamiento, por una guía circular y un piñón adicional y como en el caso del "Ace", su acción de comando, es a doble cable. Actúa sobre una corona de tres piñones.

4)—Se ha querido aproximar al modelo conocido nuestro del Super Champion. Lo más cercano a este es el tensor, que está combinado con un sistema de cremallera, que no sabemos hasta que punto puede asegurar un funcionamiento perfecto del modelo.

5)—Este si es un sistema bastante original, que merece estudiarse. El cable de mando acciona sobre un sistema de tensor, que está situado, como puede observarse en la foto, a un costado de la corona de piñones, pero unido a la cadena, mediante un piñón, sobre el que esta corre, y que al ser puesto en tensión permite el paso de la cadena de un piñón a otro. Su principal defecto estriba en el peso. Es conocido con el nombre de "Constrictor".

ncerus ud"vhsudóic

6).—Es otro de los modelos "Overhill". A este se le ha denominado de carrera. La acción es a doble comando; uno de los acbles actúa sobre la guía situada en la parte trasera, y el otro, sobre los piñones de enrollamiento. Lo curioso de este sistema, es que el enrollamiento doble de la cadena, no está colocado atrás cerca de los piñones de cambio sino junto a la catalina. Es de los menos complicados.

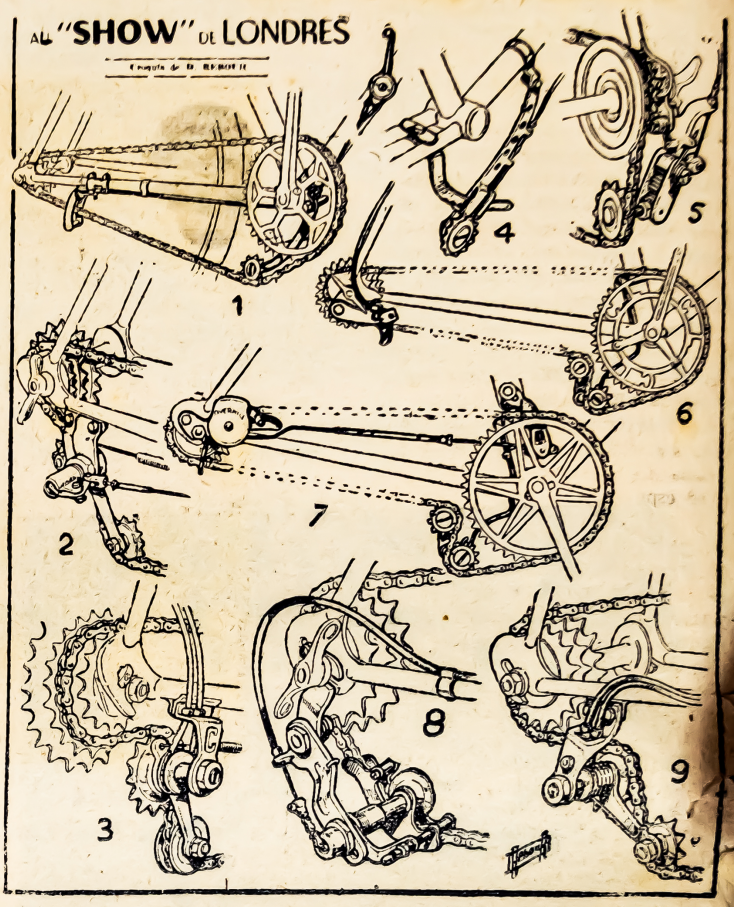

7).—Ya nos hemos referido en el comentario a este cambio. Es otro modelo "Overhill", cuya principal diferencia radica en su manejo con el pie, en vez del acostumbrado manual y colocado en el cuadro.

8)—La casa Cyclo, presentó también este modelo que es uno de los más sencillos y constituye casi una réplica al modelo francés "Simplex" tipo Campeón del Mundo 1936. Es de los menos pesados de la industria inglesa.

9).—Este es el modelo "Oppy" creado por la Casa Cyclo en homenaje a ese gran corredor australiano llamado Hubert Opperman. Es también a doble comando, y se inclina en su diseño al modelo "Simplex", lo que lo hace sencillo en su manejo.

¡YA!
NUESTRO PARTIDO ES EL PUBLICO
EDITA ETINSA



Thimolina Leonard
INDISPENSABLE EN EL HOGAR

EL ESPECTACULO PRO-VICTIMAS DEL TERREMOTO DEL ECUADOR

Por MAFARO

El lunes pasado se llevó a cabo el espectáculo organizado por la Liga de Basketból de Lima, pro-fondos de auxilio a las víctimas del terremoto del Ecuador. El hecho de que la programación del citado espectáculo sufriera las postergaciones ya conocidas por los lectores, unido a la circunstancia de que se hubiera dado una información periodística algo confusa con respecto a la fecha del mismo, fué un motivo para que la concurrencia no alcanzara a la cantidad esperada.



El programa cumplido fué, con todo, un éxito deportivo. En primer término se presentaron por primera vez en la capital, dos cuadros femeninos del Callao; uno del Bilis y otro del Nacional, este último sin dos de sus titulares por encontrarse enfermas.

El partido fué bastante animado y del agrado de la concurrencia pues fué realmente una sorpresa la capacidad demostrada por las chicas del Callao, dada la condición de noveles, siendo el comentario general de que están más adelantadas que las de Lima y que sería interesante presentarlas en fecha próxima contra otros equipos de la capital.

El encuentro terminó 17 a 11 favorable a Bilis, habiendo sido los arciales: 3/4 — 7/4 — 11/9 y 17/11. Fueron scorers de su cuadro: Bilis: Mercedes Díaz, 7; Rosa Bazán, 6 y Emma Mantilla 4. Nacional: Mary Carlin 7; E. Suárez 2 y María Flores 2.

Luego se enfrentaron Universidad y Circolo. En esta oportunidad el conjunto de la "U" dió una magnífica exhibición de su capacidad. Del Corral resultó como siempre el hombre-cerebro. Su inteligencia y experiencia fueron factores principales para que dentro de la cancha, su quinteto mantuviera la iniciativa en todo instante.. La "U" basó su juego en la conocida: el ataque es la mejor defensa. Efectivamente, mantuvo un constante movimiento de la pelota y hombres dentro de la zona de defensa azurra y con esto desconcertó por completo al contrario. En cambio el quinteto celeste, ausente Artemio Ferreyros, bajó mucho en su rendimiento habitual, sobre todo en su labor defensiva donde el peso recayó sobre Sánchez, cuyo estado físico es bastante deficiente en la actualidad. Ganó pues la "U" por 33 a 27 siendo ésta la primera sorpresa de la noche.

El otro partido tuvo también —aun cuando no llegó a su término por la lluvia—, un resultado sorpresivo. Aviación estuvo en una noche feliz en lo tocante a la certeza de tiros de sus hombres. En cambio Municipal fué un conjunto desigual; la habilidad individual de Drago y de Fiestas se resintió ante la buena marcación de la defensa aviadora y la falta de jugadas ofensivas con el apoyo de sus compañeros de equipo.

—✦—

En el Basquetból, la Federación exige que sean elementos femeninos los integrantes de las Ligas o Comisiones que controlen a los clubes femeninos. Dice que por recomendación del Comité Nacional de Deportes. Entonces ¿por qué la Federación de Vóleybol no hace lo propio? ¿Por qué no han renunciado los dirigentes de la Liga de Voleybol de Lima y se les ha sustituído por mujeres? ¿Por qué ha designado la Federación de Vóleybol a una comisión de varones para la reorganización de la Liga del Callao, sin exigir a los clubes porteños credenciales de damas para la instalación de la nueva directiva?

Se hace necesario llegar a un acuerdo en lo que respecta a la organización del basket femenino, porque sólo así garantizamos su progreso.

EN PLAN DE SOLUCION LO DEL BASKETBOL FEMENINO

Parece ser que se avecina una solución de impasse producido en torno a la dirección del basketbol femenino. Algunos miembros de la Federación han intervenido en forma bastante interesada para mediar en el caso. Los de la Liga Independiente habían solicitado la formación Femenina de Lima y Callao. Vino luego la contrapropuesta: Denegando lo primero y recomendando la formación de la Comisión del Callao o en su defecto la inscripción de los clubes en la Comisión de Lima. Todo parece indicar que se va a llegar a una transacción: Se va a formar la Comisión de Basketbol Femenino del Callao, a la que se afiliarían algunos equipos de la capital.

Evidentemente que se hacía necesario llegar a un acuerdo, tanto más que se avecina el Campeonato Nacional, aún cuando seguimos sosteniendo que ni el basketball femenino de Lima ni el del Callao puede mantenerse en actividad con el número reducido de equipos con que cuentan por el momento. Ese mismo motivo fué la causa de anteriores recesos. Lo ideal y por sólo un año, sería la formación de una entidad regional. Ya veremos los resultados. Ahora hay que aclarar una cosa y esta es de que debe precisar la Federación cual es la entidad que controla el basketball femenino del país. La propia Federación o su Comisión Femenina de Lima? ¿Cuál es el papel de la señorita Berta Sánchez en la Federación? Sería muy interesante saberlo.





Leonidas Mendoza consigue su tercer gol y tercer gol de Tabaco, al rematar con violentísimo shot un pase de Mabama. El arquero porteño no tuvo tiempo sino para levantar las manos.

TABACO JUGO SIN OPOSICION

DOMINANDO EL CAMPO, ACAPARO EL SCORE CON TRES GOLAZOS DE MENDOZA

Comentario de OFFSIDE

Lo de Atlético Chalaco parece no tener solución y, antes bien, por el partido del sábado se nos figura un problema agravado. Su delantera inconsistente ha quedado más inocua —si tal cosa es posible— con el éxodo de Luis Portanova a Colombia. Con este jugador sucede cosa similar a la de otros muchos integrantes del equipo de Atlético Chalaco de 1948, tales como Lecca, Castillo, Mina, Rosasco, Luna y Eliseo Morales: recién con la ausencia puede valorizarse en toda su extensión lo mucho que re presentaban para la unidad y para la eficacia del conjunto. Hombres de acción simple y práctica, de notable seguridad en la marcación unos y de excelente oportunidad para desmarcarse otros, no lucían para el público. Pero sus virtudes técnicas eran de primer orden, entendiendo por técnica no lo brillante o lo espectacular, sino el hacer bien las cosas. En ese tipo de jugador encaja Portanova, cuya ausencia ha dejado a la delantera porteña en la orfandad mostrada el sábado. Y nos parece que al perder lo poco bueno que le quedaba en ataque, Chalaco está justamente colocado en la cola del puntaje y va a costarle mucho salir de esa posición. Una prueba de ello la ofrece la estadística. En la primera rueda conquistó nueve goles, a un promedio superior al gol por partido. En los tres partidos jugados durante la rueda actual, no ha conseguido ningún tanto. Perdió 1 a 0 con Iqueño, 1 a 0 con Sucre y 3 a 0 con Tabaco.

Sin la necesaria oposición en su propia cancha —porque exceptuando a Ferretti, hasta entusiasmo les faltó— el rival de esta ocasión, Sporting Tabaco, mantuvo desde los primeros minutos un dominio acentuado del campo. En busca del motivo que llevó al cuadro celeste a un resultado tan exitoso, seguimos pasando revista en las filas del adversario. Y ese motivo fácilmente se encuentra: ningún jugador porteño merece un calificativo elogioso, ningún hombre aparece firme en la marcación y el más destacado, aún por encima de Raffo, es Vigil, gracias a su vitalidad y energía. Es preciso retroceder hasta el arco para hallar en el arquero Santiago Hart, batido en tres oportunidades con shots inatajables, al único hombre de desempeño convincente. Naturalmente que un arquero no puede hacerlo todo.

HACIA TIEMPO NO GANABAMOS EN FORMA TAN HOLGADA

Cavero Matos, capitán del Tabaco al entrevistarlo en el camarín, respondió a nuestras preguntas, muy emocionado.

—Me encuentro satisfecho de todos los jugadores, sobre todo de la defensa; estuvimos más efectivos; el triunfo de nuestro cuadro se debe especialmente a la intervención de Mendoza; hacía mucho tiempo que no ganábamos en forma tan holgada.

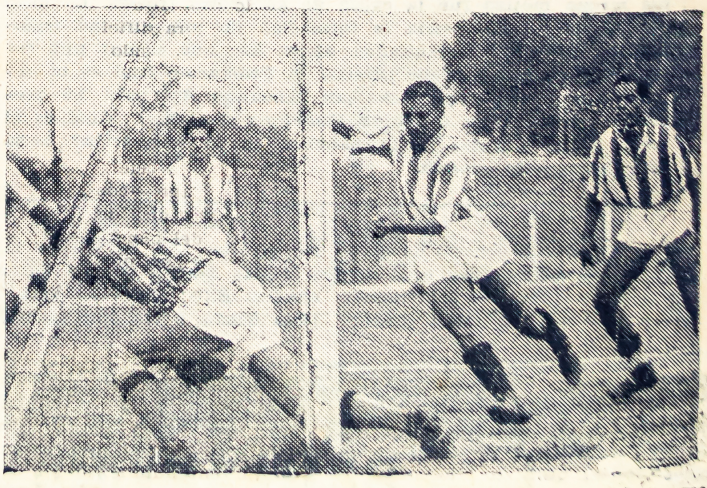

Con toda oportunidad sale Garagate a detener el centro corto que amenazaba tomar el delantero Ferretti.

ni menos encargarse de evitar que las muchas fallas de sus propios zagueros fueran utilizadas por los forwards rivales. Tantas razones hacían necesario el gol, porque de no conseguirlo quedarían los citados atacantes en una situación muy desairada. Llegábamos a los 42 minutos y la conquista se dilataba por darle demasiado juego al puntero Reyes, desacertado, y por la falta de decisión dentro del área. Pero, justificando aquello de que el peligro llega de donde menos se espera, fué el mismo Reyes quie esquivó a dos rivales y desde la línea de corner envió el clásico centro hacia atrás. Y Mendoza, elavándose en forma espectacular, conectó de voleo un soberbio taponazo. El camino estaba señalado. A! minuto, el mismo Leonidas Mendoza, erigido en expresión eficaz del dominio de

A los 14 minutos ratificaba el delantero centro tal actitud. Delgado entró en posición de la pelota junto al banderín y al verse molestado por Crovetto, trató de provocar un corner, tirando la pelota al cuerpo del defensor. Pero el rebote volvía invariablemente a sus pies, hasta que en un descuido de aquel impulsó el balón justo al borde de la línea. Por ahí arremetió Mabama con sigular oportunismo y, dando media vuelta, hizo el pase al medio del área. Mendoza tomó la pelota de sobrepique y le salió un shot extraordinario, alto, entre las manos de Hart y el travesaño, que significaba el tercer gol. Lógicamente no podía ser el último. Pero se lesionó Mendoza de inmediato, al entender los defesores chalacos que era un peligro demasiado grande, y a Mabama no le permitía



Al ejecutarse un corner desde la punta izquierda, cabecea Mendoza, pero la pelota irá directamente a las manos de Hart.



La columna fuerte de la zaga celeste, José Castañeda, despeja de alto un corner bastante abierto.

su equipo, tomó la pelota en el centro del campo, eludió tres hombres mientras Mabama le hacía "cortina" y puso las cifras tranquilizadoras de 2 a 0.

Con el transcurso de los minutos, ya correspondientes a la segunda fracción del match, iba acrecentándose la figuración de Luis Dávalos, peón y director inteligente, fino y elegante en la ejecución de varios pases notables. Hacía tiempo que no lo veíamos tan bien al pequeño entreala en esa misión tan importante de ir buscando gente, de atraer con el cuerpo, para después realizar los pases en cortada. Hizo jugar —¡Vaya trabajo que le costó!— al puntero Reyes, y su desempeño alcanzó en igual proporción al resto de sus compañeros. Muy empeñoso, diligente, veloz, Mabama completó la tarea de impulsar a la delantera. Caminó así sin tropiezos hasta el área penal, donde a Mendoza le bastaban los dos goles convertidos y algunas entradas esporádicas apilando adversarios, para convertirse en el hombre peligroso del quinteto. No se necesitaba más.

el referee marcar más tantos. Al rubio entreala le cortaron la pelota desde la derecha Delgado, y desde el centro Goyoneche. Cada vez que parecía avecinarse el gol, se le cobraba ,imaginariamente, off-side o hand. Ya estaban perdidas las esperanzas de alcanzar un score a tono con la calidad de uno y otro equipo, porque Mendoza regresó al campo rengueando y porque la oposición del árbitro era difícil de vencer. Tal vez haya sido, junto con Hart, el más difícil adversario de Tabaco. No creemos, sin embargo, que su desempeño haya sido premeditado para dificultar el triunfo de los celestes. Sencillamente, no sabe —como otros árbitros —las reglas del off-side.

Después del penal concedido a los porteños por foul de Castañeda a Rodríguez, y que detuviera Garagate, fué castigada otra falta en el área opuesta. Y Condemarín tiró pelota afuera desde los doce pasos. Con eso terminaba el partido. El vencedor jugó, ya se ha dicho que sin oposición, pero mostrando su terceto central un entendimiento mayor y una superior capacidad individual. De la defensa, dejando a un lado al zaguero Aguilar, habría que repetir los conceptos de unidad, de excelente marcación y de magnífico estado físico. Entre halves, backs y guardavalla, el hombre más destacado fué Alfredo Cavero.

Es interesante señalar q' Sporting Tabaco está cumpliendo en la segunda rueda del campeonato una actuación idéntica a la que le correspondió en la precedente. En esa oportunidad empató con Alianza 0 a 0, empató con Iqueño 2 a 2 y ganó a Chalaco 3 a 0. Frente a los mismos adversarios, en la segunda rueda, obtuvo resultados de 1 a 1, 1 a 1 y 3 a 0.

ME ENCUENTRO MUY EMOCIONADO POR EL TRIUNFO

Entrevistamos a Víctor Espinoza, capitán del cuadro del Sucre. Como en sus declaraciones lo dice, lo demuestra en su semblante: Emoción. Le pedimos sus declarciones:

—Me encuentro muy emocionado por el triunfo. El partido fué reñido y los muchachos han respondido una vez más. Estoy completamente satisfecho, al ganar a Municipal que es un magnífico cuadro. El público que concurrió al encuentro nos estimuló con sus aplausos.



EN LA PISTA y EN LA HUELLA

En varias ocasiones, hemos tenido que citar al señor José Alemán Zegarra, como ejemplo de dirigente. Pocos en realidad son los que puedan presentar una labor en sus respctivas provincias, que llegue a superar o siquiera igualar, la que este buen señor ha llevado a efecto en Puno. Hace dos años, nada se sabía en Puno, sobre ciclismo. Se hizo Don José el propósito de impulsar el Ciclismo y a la vuelta de dos años, esta es una hermosa realidad, en la lacustre ciudad puneña.

ooo

Comprendió bien pronto, que aislados sus muchachos, no opdrían ni serían capaces de progresar. Pero allí, lo más cerca posible estaba Arequipa, vivero de buenos ciclistas. Y un día viajaron unos cuantos que dejaron fecundas enseñanzas en los muchachos de la meseta. No se conformó con eso. El año pasado se empeñó en llevar a efecto una especie de pequeño Torno Nacional. Trabajó, pidió, imploró, puso en movimiento a la Federación de Ciclismo, al Comité de Deportes, a los representantes de Puno en el Senado y la Cámara de Deputados. No dejó resorte alguno sin mover, y consiguió su propósito. En Puno se efectuó un torneo, en que estuvieron presentes Arequipa, Trujillo, Callao y Lima. Allí estuvieron Hernán Llerena, Luis Poggi y Pedro Mathey.

ooo

Fué lógico que los muchachos de Puno, no lograran un solo triunfo. Enfrentaban a lo mejor del ciclismo del Perú y hubieron de conformarse con verles siempre las espaldas a los visitantes. Pero la actuación de los vencedores, dejó un saldo de enseñanzas que han sabido aprovechar los puneños.

ooo

Las ambiciones, —benditas ambiciones del señor Alemán Zegarra— no pararon allí. En su mente fue germinando la organización de un Torneo Internacional. No sería por cierto con las grandes figuras del ciclismo suramericano, pero sí con muchachos que estuvieran poco más o menos iguales a los suyos. Gestiones e influencias fueron abriendo el camino y ciclistas de Cochabamba y La Paz fueron invitados así como muchachos de Arica. Bolivia y Chile estarían presentes en el torneo. Pero, el año anterior, el señor Alemán Zegarra contó con el apoyo económico de la Federación, en la del pasado Julio, aquella fué imposible. Una interrupción telegráfica impidió que el aviso llegara a tiempo a los ariqueños y en Julio estuvieron presentes en Puno.

ooo

No hubo más que hacer sino organizar el torneo que se tnía pensado y había sido cancelado. El resultado fué un triunfo para los muchachos de Puno. Su primer triunfo internacional y un triunfo inobjetable al tesón de Don José Alemán Zegarra. Ese triunfo fué ensombrecido por el deceso de la señora madre de este infatigable como extraordinario dirigente. La victoria y el duelo se hermanaron.

ooo

Ahora, Puno, se alista para viajar a Arica, invitados por los dirigentes chilenos. Actuarán del 14 al 20. Ese solo viaje es ya un triunfo incontestable de Puno.

HOY!

Un Número Extraordinario

- ¡LA LEY DE DIOS VIOLADA POR UN SACERDOTE!
- LA INTIMIDAD AMOROSA DE LUCKY LUCIANO.
- RASPUTIN REVELA A JACK EL DESTRIPADOR.
- LA VERDAD EN EL CASO ALIANZA
- LA MUJER QUE DEJO A ERROL FLYNN
- EL CRIMEN DE LA CALLE DEL TEATRO
- LOS QUE ESCAPARON DEL INFIERNO VERDE
- ELLA MURIO CON EL DUCE
- UNA CARTA SECRETA DE HITLER

Precio: UN SOL

Dirige: *RAUL VILLARAN*

RONCAN - LOS - MOTORES

Ha trascurrido ya bastante tiempo, desde que se corrieran las 500 millas y la Aguas Verdes-Lima, y los volantes que alcanzaron derecho a premio siguen esperando que estos se les entreguen. Ya hubo vez que se anunció la entrega de ellos. Los volantes se reunieron en la sede del Automóvil Club y aguardaron inútilmente la entrega.

↔

Nada por cierto hacía presagiar que fuera a presentarse al Automóvil Club, una situación tan poco agradable. Quienes tanto habían criticado a los que antes tuvieron en sus manos las riendas del automovilismo, incurrían en los mismos defectos. Como ellos, la entrega de los premios se retardaba, como ellos, organizaban carreras sobre la base de premios simplemente ofrecidos. Nadie por cierto duda que alguna vez sean entregados, pero no por ello, la situación deja de tener su lado poco agradable.

↔

En los últimos días, han estado circulando entre los volantes que participaron en las 500 millas y en la Aguas Verdes-Lima, invitación para una reunión especial, con el objeto de contemplar la situación creada con la no entrega de premios. Se habla de defensa de los intereses de los volantes y de otras tantas cosas mas, que huelen a deseo de armar alboroto, antes que de llegar a un arreglo satisfactorio. Esa reunión debe efectuarse hoy Lunes. No estamos de acuerdo, ni con la reunión ni con el procedimiento. Si los volantes afectados son socios del Automóvil Club, no se explica la razón que obligue a efectuar una reunión fuera del local de la institución, para resolver una situación que ellos menos que nadie pueden resolver.

↔

Lo que está sucediendo debe servir de experiencia a los miembros del Automóvil Club. No basta poseer mucho entusiasmo para alcanzar buen éxito. Al lado del entusiasmo, se precisa una buena dosis de conocimiento, otra de capacidad de organización y otra de sentido financiero de las cosas. Nadie por cierto, puede censurar, que los dirigentes se amparaban en el Supremo Gobierno para contar con las sumas necesarias a la dación de premios, pero repitiendo lo dicho en otra oportunidad, necesario es buscar otros medios de financiar las carreras, que no sean justamente la del apoyo Gubernativo.

↔

Esta semana debe resolverse la situación de la organización de la carrera Lima-Tacna-Lima. Si la Corporación Nacional de Turismo concede la suma de Cien mil soles que es la solicitada por el Automóvil Club, tendremos la prueba en cuestión. En caso contrario, la prueba se limitaría a una simple Tacna-Lima. Para la Corporación, la suma indicada resulta tremendamente elevada; para el Automóvil Club, sencillamente indispensable. Para los volantes, una suma lógica, siempre que en su ochenta por ciento, se destine para premios.

↔

En la Comisión de Carreras del Automóvil Club, se presentan situaciones verdaderamente originales. Y aunque es verdad, que los procedimientos que han observado a través de las carreras realizdas, evidencian escasa independencia de criterio, el que aún sigan actuando, pensando más en los intereses de sus amigos que en el automovilismo, habrá de conducir a cualesquiera de estas dos situaciones: O los buenos elementos, terminarán por apartarse de élla, o llegará un momento en que los propios automovilistas reaccionaran contra ella.

↔

Expresamos esto por que estamos enterados que en días pasados, al hablarse en el seno de la Comisión, de organizar para Octubre una prueba de Circuito, miembros de la Comisión se opusieron a ella, porque entendían que ese tipo de pruebas no "ofrecen defensa" a los participantes. Como los otros miembros no entendieran aquello de la "defensa", se les explicó, citando el caso de que en las pruebas de ruta, un hombre podía hallarse en una ventaja de 15 o 20 minutos, y que luego podía estrellarse a la salida de un puente o desbarrancarse y los que venían atrás mejorar su posición o ganar. ¡La figura! es tan ilógica, tan carente de sentido deportivo, que verdaderamente asusta pensar que en una Comisión de Carreras, se vierta expresiones de esa naturaleza!

LA CONFEDERACION SURAMERICANA DE TENNIS FUNCIONA EN LIMA DESDE EL 3 DE AGOSTO.

Estamos en condiciones de informar que ocho países se harán presentes en el certamen de Tennis por la Copa Mitre, máximo torneo de este deporte en Suramérica y que confiere a su poseedor la supremacía en esta parte del continente. Estos ocho países participantes son los siguientes: Argentina, Chile, Venezuela, Colombia, Ecuador, Brasil, Paraguay y Perú. Aunque también es posible de que se inscriban otras naciones.

Por otra parte sabemos que la Confederación Suramericana funciona en Lima desde el 3 de agosto y sus funciones durarán un año. Está integrada por los señores Jorge Harten, Carlos A. Wiese, Benjamín Salmón, José Figari Luxardo, Luis Camino, Manuel Ortiz de Zevallos.

Habiendo asegurado su participación Argentina, tendremos pues, la oportunidad de ver en acción a los mejores raquetas del continente, ya que también los otros países enviarán a sus mejores exponentes. Tenemos por ejemplo que Brasil mandará a Armando Viera; Chile a Sanhueza y Balbiers; Paraguay a Mario Celli y Rodolfo Laratro, que conquistara el título máximo por la Copa Patiño en la etapa efectuada en La Paz el año pasado; Venezuela a los hermanos Ricardo y a Carlos López. En cuanto se refiere al representativo del Plata es ya conocido su poderío y la valía de sus figuras: Enrique Morea, Alejo Rusell, Heraldo Weiss y Ernesto de la Paloera. Bastan estos nombres para convencernos de que veremos un Tennis de gran calidad y en acción a los mejores tennistas de Suramérica. Podremos también observar los progresos experimentados por jugadores que nos visitaron en anteriores oportunidades y que después alternaron en los mejores centros del mundo, como el caso de Balbiers que ha jugado en Norteamérica y en Europa.

Por lo que respecta al campeonato nacional de este año, se realizará en este mes, del 14 al 25 y posiblemente se vea realzado por el concurso de algunos players extranjeros. La Federación peruana ha invitado a Armando Viera y todo hace esperar que intervenga, ya que vendría con todos los gastos pagados y además esta campaña le serviría para aclimatarse y estar en óptimas condiciones para la Copa Mitre. Veremos que hacen los nacionales frente a los cracks de Suramérica.

ESO.





Lazón hace el tercer gol de Sucre. Madrugó a Saco, Perales y Ramírez, quienes se durmieron ante la entrada veloz del puntero, quien ganándoles la pelota, hizo fácilmente el tanto.

Sucre y Espinoza en marcha ascendente

Si al comenzar el campeonato nos hubieran dicho que al promediar la segunda rueda se habría de encontrar Sucre ocupando uno de los lugares de privilegio de la tabla, y además de eso, constituido en uno de los participantes con más sólidas aspiraciones al título final, no lo hubiéramos creído. Tal conjetura escapaba por previsible por lo menos. Sin embargo eso es lo que sucede. Sucre está ya emparejado en el segundo puesto a sólo dos puntos del líder. Y jugando bien que es lo esencial.

Un domingo antes había pasado muchos sustos frente a un Atlético Chalaco que en ese partido echó el resto. Y para el compromiso que debía afrontar contra Municipal tenía que lamentar la ausencia muy significativa de Pasache, gran organizador del conjunto. Y no debe olvidarse que el cuadro de Tito venía de ganar con gran prestancia y por abultado score a Spotr Boys. La cosa no tenía entonces cara risueña. Y no la tuvo durante los 45 iniciales en los que Municipal, más organizado, ejerció supremacía en el juego y en el score por excelente gol que convirtiera Somocurcio sobre los 15' al desviar con fuerte cabezazo un tiro libre muy bien dirigido por Drago. Ya sobre los minutos finales de ese período, sin embargo, Sucre comenzó a inclinar las acciones a su favor, merced a la excelente actuación de la línea media, en la que Colunga, dejando de lado el afán preciosista que tanto daño le hizo en partidos anteriores, controlaba con suficiencia al discreto Puelles, y cumplía con acierto su misión de apoyo. Peña, convertido en celoso custodio de Drago, seguía a éste con ejemplar tenacidad por toda la cancha y aunque al comienzo la superior calidad del entreala millonario le permitió safarse en múltiples oportunidades de la estricta vigilancia a que lo sometía el half izquierdo de Sucre, ya sobre el final la pertinacia de éste le permitió obtener algunas satisfacciones de tan ingrata y difícil labor. Stolsembach, guapo, derrochando energías sin tasa, cubría todo el centro de la cancha, opacando a Bejarano que cada vez lucía menos, debiendo recostarse en sus zagueros. Y así merced a la labor de la línea media, Sucre fué volcando el juego hacia el otro campo.

Ya en la segunda etapa este leve dominio de Sucre se acrecentó en gran medida. Y el peligro se hizo evidente ante el arco que otra vez Saco custodió con la inseguridad que lo ha estado haciendo dominicalmente, originado sobre todo por el afán de Espinoza, incisivo y pujante como siempre y muy acertado en la distribución del juego, contando en este aspecto con la muy destacada colaboración de Villalobos. Lástima grande que Marín desperdiciara innumerables ocasiones de mover el tanteador al elevar los remates finales, o centrar apuradamente, cada vez que su entreala lo servía con pases de acabada factura.

Los goles de Espinoza —a los 15 y 18 minutos— tradujeron en cifras la primacía que Sucre ejercía en la cancha. Y sirvieron para demostrar fehacientemente las fallas de Saco y Perales, colaborador importante éste último en la primera caída de su valla. Sólo Brusch cumplía bien en la zona extrema de Municipal. Y ya es tiempo de fijarse en este excelente zaguero que si no brilla mucho, siempre se hace acreedor al comentario elogioso. Lazón a los 30' elevó a 3 la cuenta de su cuadro, birlándole la pelota a Perales y Saco, en jugada en la que la picardía del puntero cruzado se vió complementada por la lentitud del zaguero y el desconcierto del arquero. 8 minutos después la habilidad de Drago produjo un desparrame en la zona defensiva adversaria. El entreala penetró eludiendo gente y sembrando el grass con Peña, Acevedo, Stolsembach, obligando a Maldonado a hacerle foul penal trabándolo de atrás. Navarrete convirtió el tiro respectivo dando cifras definitivas al marcador. 4 minutos antes, también entre Drago y Navarrete, estuvieron a punto de batir a Tarrillo, pero éste saliendo con mucha visión cortó el centro hacia atrás del puntero que buscaba los pies de Tito que entraba amenazante después de haber eludido con pases entre ambos a toda la defensa.

La victoria de Sucre se justifica por su mejor accionar en la segunda etapa, facilitada por el descenso de Bejarano, quien prácticamente desapareció de la cancha. Ello se debió quizás a que Stolsembach se hizo dueño del centro del campo y ya es sabido que cuando un half centro crece opaca al otro.

Figuras destacadas fuera de las ya citadas fueron Maldonado, cada vez más firme y seguro, en Sucre y a ratos Rivera, en Municipal, aunque justo es consignar que en este cuadro el ala derecha está pidiendo a gritos otros hombres que complementen su brillante labor.

LOS DINAMITEROS SE IMPUSIERON AL MUNICIPAL POR 3 a 2.

Por *AlexAndro*

Tarrillo ataja sobre la línea de su arco un centro largo de Navarrete. Rivera, Somocurcio, Colunga y Maldonado asisten a la acción del golero de Sucre, quien cumplió bien.



Manufacturas del Centro S. A.

FABRICANTES DE:

TEJIDOS DE SEDA. — COLCHAS DE SEDA. — CASIMIRES PEINADOS Y CARDADOS. — TEJIDOS DE LANA PARA VESTIDOS. — FRAZADAS DE LANA PARA TEJER

FABRICA:

HUANCAYO — Av. Ferrocarril 205

OFICNA Y VENTAS POR MAYOR Y MENOR

LIMA — Jirón Camaná 359

APARTADO 2327

FORMA DE EVITAR INCIDENTES EN LOS PARTIDOS DE FUTBOL

por *CHISPA*

Los incidentes en los campos deportivos, llamados incidentes, líos, etc., si no se controlan corren el gravísimo peligro de transformarse en batallas campales, guerra civiles o simplemente guerras raciales.

Tan desagradables espectáculos sólo pueden ser reprimidos por medio de una educación especial en los deportistas.

La formación de balompedistas en medio de las calles con una pelota de trapo por todo bagaje originan que los jugadores más tarde con una educación callejera, lleguen a los matches públicos con una educación que deja mucho que desear.

Pero; como no es nuestra idea criticar sino en forma por demás constructiva y como no se trata de enmendar sin consejos que puedan traducirse en mejoras para el popular espectáculo, vamos a dar varios consejos a los dirigentes de los clubes.

oooo

En primer lugar, es necesario educar a los jugadores en forma severa.

Yo aconsejaría a todos los dirigentes, internar a los jugadores por un período de seis meses en un colegio de religiosas.

Allí con una enseñanza adecuada se irá cambiando poco a poco la educación callejera por una educación de bases más sólidas.

Nada de peloteo.

Nada de prácticas físicas.

Educar la paciencia del jugador con la enseñanza de labores manuales y tejidos de punto, tendrá un resultado por demás halagador.

El estudio de Carreño dirigido hacia el deporte hará de nuestros jugadores verdaderos caballeros de las canchas.

Nada de camisetas de uniforme.

La camiseta acusa un origen burdo y poblano que hay que desterrar.

El uniforme sería de sarga azul, con cuellito bordado y una cinta alrededor de la cintura para indicar la división en que se milita.

Luego... ¿Es posible que se presenten a la cancha, jóvenes educados con las uñas sucias?

¿Es posible que no se lustren los zapatos de fútbol...?

las palabras...?

¿Es posible que se hablen ma-

No.



No.

Y no, no.

oooo

Una educación austera y un comportamiento digno de un joven educado, es lo que hace falta en nuestros futbolistas.

¿Por qué ese arranque de mala educación que lleva a todos los jugadores a felicitar con abrazos indignos cuando se ha metido un gol...?

¿No es insultante para el pobre amigo guardavalla...? .. ..

Eso no es educación señores en ninguna parte.

El jugador que ha tenido la suerte de impulsar el esférico hacia la parte interior de la red, debe en primer lugar pedir amplias disculpas al guardavalla e inmediatamente caer de rodillas en la cancha para agradecer al altísimo su buena suerte.

Ahora;

La educación entre los miembros del mismo equipo es imprescindible.

Cuando se recibe un pase, hay que agradecerlo.

Cuando dos jugadores se disputan una bola, ¿No es simpático decir unas palabras?

—/Este... perdone..! ¿Me permite...?

—¡Siga nomás... qué ocurrencia...!

—¡Ay, perdón... me dejé llevar por mi entusiasmo... No... siga usted nomás...!

—¡De ninguna manera... usted primero Pituco...!

—¡Me confunde usted, Toto...!

oooo

Ahora... ¿No es cierto que el espectáculo del Domingo pasado fué indigno de jóvenes decentes...?

¿Hay derecho para armar un lío... por un penalito?

No;

Los jugadores de Alianza Lima y Universitario de deportes son ante todo amigos.

¿Se podía permitir que un referi hiciera perder la amistad de tantos años...?

No;

¿Por qué no asesinar al referi en lugar de pelearse como mal educados...?

Hubiera sido de llorar de emoción, partir en cuatro al referi... mientras los muchachos del Alianza y de la U se abrazaban llorando al centro de la cancha.





La Odisea de un Canillita

EL ANDARIN CHINCHANO CLAUDIO RODRIGUEZ, NARRA PARA EQUIPO LAS AVENTURAS DE SU RAID PEDESTRE DE LIMA A CARACAS.

"El día 10 de mayo de 1948, de la plaza San Martín, inicié el viaje que tanto tiempo esperaba realizar: recorrer a pie los países bolivarianos, llevando en mi pecho la bandera de mi Patria.

Al cruzar el primer control de la carretera, los oficiales de servicio calificaron de locura la empresa que me proponía realizar. Después de desearme buena suerte, continué mi viaje. Había momentos que el cansancio me hacía pensar en regresar a Lima.

Hasta que pasé la frontera al Ecuador no tuve mayores contratiempos. En Huaquillas fuí agasajado por las autoridades aduaneras del Ecuador, quienes me obsequiaron provisiones y deseándome buena suerte, continué el viaje a Santa Rosa y luego Loja. En este lugar me aprovisionaron nuevamente y me regalaron cuchillos, municiones, acompañándome luego un grupo de conscriptos hasta la entrada a la selva, haciéndome las indicaciones del peligro que corría por las fieras que abundan en ese lugar y por una tribu de indios hostiles que hay en esa zona.

UNA SERPIENTE Y LOS INDIOS

En la espesura de la selva el calor era insoportable y el cansancio mayor, el encanto misterioso de la selva me distraía, los paisajes, el canto de las aves, en fin, la naturaleza se presentaba ante mi vista en todo su esplendor. Busqué un lugar donde dormir, al despertarme sentí un ruido y un movimiento extraño dentro de mi cobija; al retirarla encontré una serpiente cascabel, cuyo veneno es en extremo activo. Felizmente huyó internándose. Había salvado la vida. Continué caminando, luego me bañé y al estar tendiendo mi ropa, sentí un ruido en el follaje, observé una cara. Salieron inmediatamente varios indios que me miraban con curiosidad y me llevaron a presencia del jefe de la tribu. Era éste un indio vestido con pieles de animales y adornos en el cuello. Al hablarme yo no le entendía, éste daba órdenes moviendo una varita y tocándome con ella. Recordando lo que me habían conversado de estos indios, había llevado espejos, botones pintados y varias cosas por el estilo. El jefe de la tribu observaba mi reloj, comprendí que le gustaba y se lo obsequié. La alegría se pintaba en su rostro, aplicaba el reloj a los oídos y lo contemplaba admirado. Distribuí otros objetos entre los demás indios. Luego me rodearon y mascando una fruta, exprimiéndola con la mano me dieron a tomar; eso era por demás insooprtable y repugnante pero no me quedaba otra cosa sino tomarla para salvar mi vida en peligro; tomó de esa bebida el cacique y los demás indios. Con ellos permanecí nueve días, comiendo las cosas más raras a base de reptiles. Por fin llegó la ocasión que esperaba para huír. Un día en la tarde sentimos un ruido tremendo, era una manada de jabalíes, los indios salieron armados de flechas para atacarlos. Rápidamente corrí y embarcándome en una canoa huí aguas abajo.

CON LOS MISIONEROS

Así estuve por espacio de varias horas, sentía un miedo pánico al pensar que los indios me volvieran a tomar. En una caída de agua, como no conocía el manejo del remo, la canoa giró hundiéndose en un remolino; con mucha suerte esto ocurría cerca de la orilla, lo que me ha permitido salir salvando nuevamente la vida. Me interné nuevamente. Estaba desorientado, la herida que tenía en la pierna me dolía terriblemente; me la había ocasionado al saltar de la canoa. De pronto divisé una columna de humo, me dirigí allá; era un campamento misionero, habían varias chozas de indios civilizados. Me encontraba en Santo Domingo de los Colorados. Los sacerdotes al verme en ese estado, me prodigaron solícitos cuidados. Les referí lo que me había ocurrido en el trayecto, contestándome que había tenido suerte, que milagrosamente me había salvado, pues los indios "Catatumbos" son muy hostiles. Querían que regresara, pero mi resolución era seguir adelante y así provisto de ropa y víveres me embarcaron en una canoa conducida por unos indios. Me dejaron en un pueblo de donde seguí a pie hasta Baños y luego a Ambato. Fuí atendido por las autoridades del lugar, militares, deportistas y un selecto grupo de intelectuales de esa hermosa ciudad. Después de dos días seguí viaje a Quito, llegando a la capital del Ecuador el 5 de julio. En ese lugar me invitaron a la Federación de Deportes donde me obsequiaron unos pergaminos y efectuaron una colecta a mi favor. Visité también al Embajador del Perú, quien me dió toda clase de facilidades. Visité también los lugares más importantes, como la Iglesia de la Compañía, donde se guardan verdaderos tesoros de arte de la época colonial. En dos días pude apreciar la cultura del pueblo de la capital ecuatoriana.

FRACTURA DE LA PIERNA

Seguí rumo a Tulcán (Provincia del Carchi) cambiando luego la ruta a Esmeraldas regresando a Tulcán donde sufrí un accidente. Una tormenta me tomó en plena selva, caminaba guiado por los reflejos de los relámpagos; caí en un precipicio de 20 metros, fracturándome la pierna derecha. Grité pidiendo ayuda, sólo oía el canto de los pájaros; arrastrándome por espacio de dos días y medio hasta llegar a la carretera; un ómnibus me trasladó al hospital de Tulcán, donde permanecí dos meses. Fuí atendido en forma muy gentil por el Dr. Hierro, quien me operó y de quien guardo gratitud, así como también al Dr. Polibio Bais Director del Hospital y todo el personal. El Embajador del Perú en Quito, al saber mi estado, por intermedio de un comisionado pagó todos los gastos. El Director del Hospital quiso enviarme a Quito para retornarme a Lima. Después de muchos ruegos conseguí que medieran de alta para continuar a Colombia. Había cubierto la mayor parte de mi viaje y debía terminarlo.

EN COLOMBIA

El día 20 de setiembre llegué a Rumichaca, la frontera con Colombia donde un oficial me dijo:

—Bienvenido joven peruano, ahora está pisando tierras colombianas. Me parecía un sueño llegar a Colombia en ese estado. Me hicieron múltiples atenciones. Conocí los lugares más importantes como la Basílica de la Virgen de las Lajas en Ipiales, muy visitada por los turistas. Esa Basílica está construída al margen del río Rumichaca, llevando la más grata impresión de la belleza de esa iglesia, continuando mi viaje a Pasto. En Ipiales, al controlar mis documentos el Alcalde Militar Mayor Ricardo Rosero, estrechándome las manos puso luego su autógrafo en mi libro que dice: "Cada vez que estrecho la mano a un ciudadano de la República hermana del Perú, siento gran satisfacción, porque así unimos más los lazos de amistad entre los pueblos bolivarianos. Al joven raidista peruano mi felicitación y los deseos porque corone con éxito su noble y grandioso empeño". Continuando mi viaje pasé por Pasto, Popayán, Cali, en todos los lugares habían anunciado mi llegada y me prodigaron muchas atenciones. Continué a Manizales, Antioquía, internándome en la selva de Puerto Berrío, donde estuve ocho días perdido, teniendo que alimentarme de raíces durante cuatro días. Me encontraba como loco, tenía que abrirme paso por la selva cerrada a golpe de machete. En ese lugar abundan los cocodrilos, culebras, tigrillos, leoncillos, teniendo que hacer disparos y encender fogatas para ahuyentarlos. Un indio canoero que llevaba un cargamento de bananos me sacó del lugar. Pedí al indio unos bananos, poniendo la carga a mi disposición; comía con tanto gusto que me parecía el man-

(Sigue a la siguiente página)



Claudio Rodríguez

NUESTRO VOLEY SE RENUEVA

EL ULTIMO TORNEO "GARAY GONZALEZ" HA ARROJADO LUZ SOBRE LA CONVENIENCIA DE JUEGO DIFERENTE.



Las cuatro jugadoras del seleccionado limeño al V Nacional de Vóleybol, que han asimilado más las enseñanzas de Enrique Kindlimann. De izquierda a derecha: Marisa Rádice, Elba Elías, Pilar Domínguez y Bertha Pérez portan la copa "Manuel A. Odría".

Como un auxiliar para preparar el "mate" está bien el voleo. Ahora que dentro de los cuadros de Primera División, tanto masculinos como femeninos, han aparecido "matadores" y "atadoras", el voleo simple como ofensiva ha quedado mal parado. A través del torneo "Garay González" se ha podido apreciar que los cuadros que han utilizado mejor los tres pases, voleando bien, para preparar el "mate", se han impuesto. Y dentro de esta modalidad de juego el que ha sacado la mejor parte ha sido —aunque en los últimos partidos— el equipo femenino "Garay González". Teniendo como bases a Elba Elías y Pilar Domínguez y apoyando sobre las 2 el voleo y los "mates" salió triunfante sobre "Mariscal Cáceres" y "San Carlos"-Miraflores que en un principio habían sido los ganadores.

"Mariscal Cáceres", que se ha proclamado campeón, con la sola derrota que le infligiera "Garay Golzález", tuvo que desempatar con "Auto Unión". En este desempate al apoyarse sobre Marisa Rádice y Bertha Pérez, que practican los "mates" salió ganando. El Auto Unión ya no ha sido el cuadro de peligro que antes lo era cuando las muchachas de la calle San Ildefonso se concretaban al voleo. Pero de todas maneras tenemos que decir que es necesario que los equipos entrenen dentro de los nuevos moldes que se trazara en el V Campeonato Nacional Femenino: el juego de tres pases y los "mates". El cuadro del "Mariscal Cáceres" todavía tiene la tendencia del juego individual. Esta forma de actuar dió lugar a que "Garay González" con un conjunto menos poderoso, lo venciera. El juego de tres pases es necesario porque así da tiempo a que la "matadora" haga una mejor actuación y envíe la bola hacia los sitios vulnerables del campo contrario.

Y para que esta forma de jugar sea lo más eficaz posible es conveniente que los cuadros perseveren en una preparación intensa. No se crea que con el simple voleo el Vóleybol ya a mantener su supremacía. Ya hemos dicho y lo sostenemos que el juego de voleo ya no es eficaz mientras no se le remate con una "matadora". Por ejemplo, el equipo de "San Carlos", si contara con "matadoras" eficaces sería el mejor, ya que sus muchachas saben colocar la bola desde cualquier distancia. Y ahora que se tiene que hacer un seleccionado femenino para el Suramericano, urge que se escoja a las muchachas que teniendo talla regular para ejercer el "mate", también sean buenas defensoras. Ya se habrán dado cuenta que para poder rechazar el "mate" las jugadoras tienen necesidad de rapidez en sus acciones. Pero hemos notado que la demasiada preferencia al rechazo de voleo ha creado en nuestras jugadoras un estado de inercia y de negligencia que no les permite ejercer —con raras excepciones— una defensa eficaz.

caz. Es decir debe llevarse adelante las enseñanzas de Enrique Kindlimann, entrenador del equipo limeño.

En el torneo de preselección que se haga para el Suramericano que se ejerza un minucioso estudio de las jugadoras y jugadores que entrarán en el seleccionado. La Federación Nacional de Vóleybol ha acordado dar cabida a cuantas jugadoras y a cuantos jugadores —aunque no sean afiliados— en este torneo de preselección. Posiblemente con esta medida se pueda obtener un resultado positivo, ya que dentro de las actuales condiciones de nuestras jugadoras no se puede decir que contemos con más de seis que reunan condiciones para poder estar dentro del seleccionado. En cuanto a los varones nos parece que hay mayor confianza contando al equipo de la Y. M. C. A. Para completar se contaría con dos o tres jugadores de otros equipos.

Los partidos de exhibición en el campo del Textil Victoria el miércoles último no han podido dar una exacta visión sobre lo que estamos diciendo. Nuestras jugadoras se han preocupado de un lucimiento personal y han dejado a un lado el juego de conjunto y esto dice muy mal. Deben comprender que un entrenador necesita saber la exacta capacidad de las jugadoras dentro del conjunto, así como individualmente. Y quien sabe Vóleybol inmediatamente capta la calidad de una jugadora cuando hace un buen papel en una actuación de conjunto, sin regatear la pelota a las demás.

Enrique Kindlimann Técnico de Voleybol

La labor cumplida por el Técnico de Vóleybol Enrique Kindlimann puede dar un nuevo rumbo a nuestro vóleybol. La Federación Nacional de este deporte ha nombrado a Kindlimann para ver la forma de dar un nuevo rumbo a la actividad física que tiene gran arraigo en nuestro elemento femenino. A Nick Posiblemente la Federación Nacional de Vóleybol hará las gestiones convenientes ante el Comité Nacional de Deportes para que se vea la posibilidad de que Enrique Kindlimann pueda quedar como entrenador permanente para así dar auge al juego verdadero de Vóleybol. Enrique Kindlimann posee la escuela norteamericana, la misma que se practicó en la época de oro de nuestro Vóleybol. Este técnico no solamente se preocupará de mejorar la calidad de las jugadoras que en la actualidad tienen condiciones, sino que procurará formar entrenadores y también enseñar a las nuevas jugadoras y a nuevos jugadores.

(Viene de la pág. 28)

jar más sabroso que había comido; ni le oía lo que me conversaba, tal era el hambre que tenía. Pasé varios pueblos pequeños hasta Bogotá. Me encontraba sumamente demacrado, se me nublaba la vista, temía perderla.

LA META

El 2 de enero de 1949 salí a Caracas, meta de mi jira, llegando el 2 de febrero. A 20 kms. de Caracas un grupo de personas que viajaban en automóviles, al verme la bandera peruana en mi pecho, gritaban: ¡Viva el Perú!, contestando emocionado: ¡Viva Venezuela! Las lágrimas asomaron a mis ojos, la emoción que sentía de haber realizado mi propósito, era mayor que las penalidades que había pasado.

En el monumento al Libertador Bolívar deposité una corona, así como también en Cumaná en el parque Ayacucho, una corona al Mariscal Antonio José de Sucre, sincero homenaje de los deportistas y pueblo peruano.

Estos fueron los principales incidentes que ocurrieron en mi viaje de Lima a Caracas en mi afán de unir los países bolivarianos. Ahora dos clubes de Lima me preparan un beneficio y aunque fueron muchas las penalidades de este raid, ya estoy pensando en iniciar otro por los países del Sur.

¡YA!
NUESTRO PARTIDO ES EL PUBLICO
EDITA ETINSA

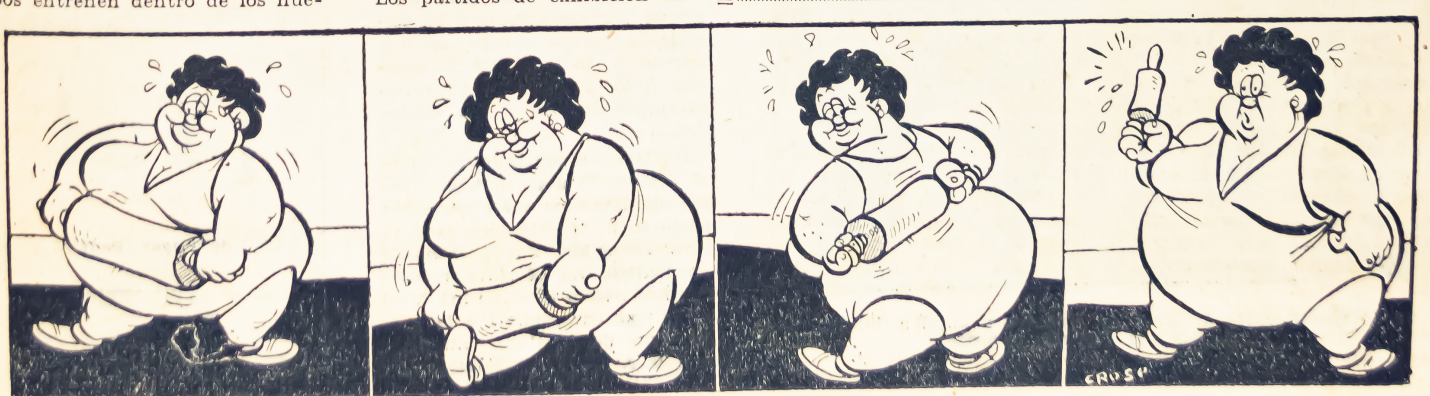

¿Y DEL CALLAO QUE?

Un gran estadio

ENTREVISTA CON EL ALCALDE DR. ALBERTO SABOGAL.— 15 MILLONES DE SOLES DISPONIBLES... LA UBICACION.

Nos habíamos propuesto dar a nuestros lectores una información sobre los grandes proyectos que está preparando la Junta de Obras Públicas del Callao para dotar a nuestro primer puerto de un Estadio moderno, así como para la realización de un vasto plan de construcciones e instalaciones destinadas a las actividades del deporte. En la secretaría del Municipio porteño nos atiende el doctor Teodoro Casana, activo y gentil secretario de la corporación. Dejamos en sus manos un cuestionario dirigido al Presidente de la Junta de Obras Públicas, que es el Alcalde doctor Alberto Sabogal, uno de los gestores de la ley de Obras Públicas, que está llamada a transformar totalmente la fisonomía urbana del Callao. Vuelva Ud. mañana nos dice el secretario.....

Volvemos a la cita. Es día de recibo del señor Alcalde. Algunas personas esperan en la antesala de su despacho. Un conserje se acerca y pronuncia el nombre de nuestra revista. Pasamos. El despacho que es una gran sala de forma rectangular que constituye todo el ancho del frente del Palacio Municipal del Callao, que fuera alguna vez local del Banco del Perú y Londres. Hacia nuestra derecha un pequeño estrado y el escritorio donde el doctor Alberto Sabogal se encuentra atendiendo los asuntos propios de su función. Firmas y más firmas y dentro de un pequeño paréntesis, nos brinda asiento a su lado. Interrumpe su labor y nos mira fijamente como recordando..... Es natural, en el Callao por alguna u otra circunstancia es fácil conocerse.

Nos presentamos. Estoy a sus órdenes contesta rápidamente.....

—Ud. verá. La revista "Equipo" ha abierto una sección especialmente dedicada a las actividades deportivas del Callao. Nada más importante en los momentos actuales que las obras que según sabemos, tiene en proyecto la Junta de Obras Públicas del Callao, para dotar al puerto de campos deportivos e instalaciones modernas. Queríamos conocer su opinión, doctor.....

—He leído con sumo interés su cuetsionario y estoy enteramente de acuerdo con ustedes —enteramente de acuerdo, recalca— sólo que mi respuesta va a tomar algunos días más. Eso no obsta para que pueda decirles q' la Junta de Obras públicas del Callao está empeñada en llevar adelante su grandioso proyecto de obras, considerando para el deporte y la educación física, la cantidad global de 15 millones de soles.....

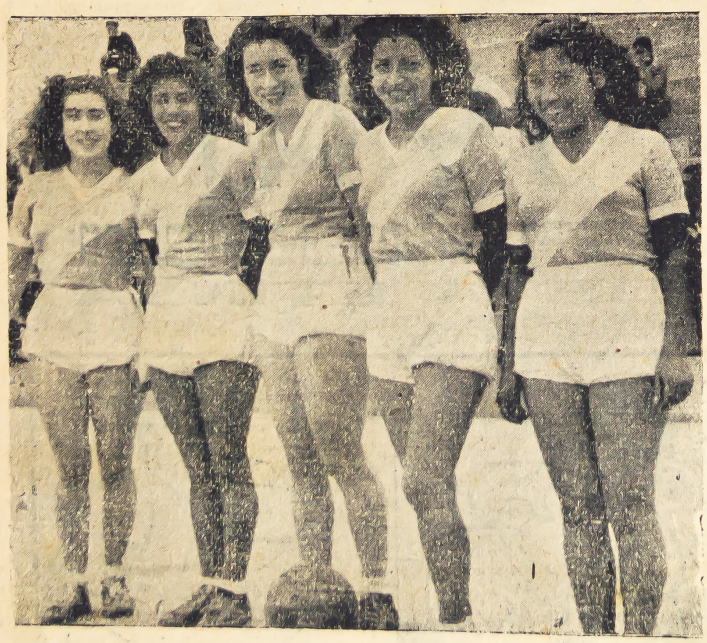

Su juventud podrá disponer de cómodos y amplios locales para practicar sus deportes favoritos.

—Perdón, doctor —interrumpimos— dijo Ud.....

Sí, señor, 15 millones de soles, sin contar el valor de las expropiaciones.

¡15 millones de soles! —exclamamos..... Pero eso es algo grandioso, alcanzamos a decir. El Callao va a ser la primera ciudad del Perú que en la historia del deporte nacional va a poder contar con una suma tan importante a favor de sus deportistas.....

—Así es —continúa el doctor Sabogal—. Es algo de que los chalacos debemos enorgullecernos sobremanera. Todo se lo debemos a la benéfica ley que nos ha otorgado el Supremo Gobierno. Claro está, que se ha tenido que estudiar con carácter preferencial los proyectos de desagüe, agua, vivienda, así como defensa de las riberas..... Pero, eso no quiere decir que lo del deporte quedará relegado a último término. Nada de eso, las obras tendrán su ejecución en forma casi simultánea, tal como lo ha hecho público la Junta.

—En cuanto a las cuestiones de orden técnico, oportunamente se pedirá la colaboración de los dirigentes más capacitados del puerto en las diversas ramas del deporte, para que ofrezcan sus opiniones respecto a las cuestiones que deben ser sometidas a los dictados de al experiencia y la práctica. Por lo pronto puedo adelantar que el jefe de Equipo de las obras de carácter deportivo, es el señor Ingeniero-Arquitecto, don Alfredo Dammert y Muelle, profesional muy entendido en la materia.

—Pero, podría Ud. adelantarnos algo con respecto a alguna de las obras.....

—Todavía no estamos en condición de hacerlo, pues se está trabajando en la etapa preliminar de los estudios, pero bien pronto tendrán ustedes a su disposición, en la oficina técnica respectiva, todo cuanto le interesa a los lectores de su revista, especialmente a los chalacos.....

Hablamos a continuación sobre el Estadio "Telmo Carbajo", ex-Modelo. Hacemos una observación sobre su mala ubicación dada su cercanía al Mar Bravo. Si ha de construirse un Estadio moderno, nos parece que la zona ideal es la que corresponde a la parte Este del Callao, colindante con la Avenida del Pacífico.....



El doctor Alberto Sabogal, que nos hace importantes declaraciones en relación con el plán de construcciones deportivas que se iniciarán en breve en el Callao, y para lo cual disponen de la apreciable cantidad de 15 millones de soles.

—Muchas personas opinan del mismo modo, —nos responde el doctor Sabogal. En fin, los estudios y las opiniones de los técnicos determinarán lo que habrá de hacerse sobre el particular. Claro está que el Estadio actual será mejorado.

Nos hemos entretenido mucho con la breve charla del gentil burgomaestre porteño. También nos hemos olvidado, por unos momentos, que el público espera turno para hablar con nuestro entrevistado. Pero así resulta, cuando se encuentran frente a frente personas que aman el deporte. Y en verdad que el doctor Sabogal es un deportista; lo demuestra su entusiasmo al hablarnos de las cosas del deporte chalaco.....

Con toda prudencia optamos por cortar nuestra charla y agradecerle la gentil atención que nos ha dispensado.....

—Cuando Uds. gusten, nos dice al despedirse, aquí está mi despacho abierto a toda sugerencia que constituya una efectiva colaboración a los planes de la Junta de Obras Públicas. Mi lema, como Uds. lo saben, es: Hechos, no palabras.....

Al bajar las escaleras del Palacio Municipal, pensamos en los 15 millones de soles..... Cuántas cosas se puede hacer en el Callao con esa suma..... Rex, non verba. Lo dijo el Alcalde..... Lo repetimos para no olvidarnos de ello.

¡Ya!

Semanario

Interesante

Sea Ud. un buen ornamentalista

LOS SALTOS ORNAMENTALES.— SU TECNICA Y SUS FUNDAMENTOS.— LAS TABLAS DE SALTOS.— COMO DEBE SER UN TRAMPOLIN.

Escribe: C. MINDREAU CACERES.



Ningún espectáculo de natación es completo, si los ornamentalistas no tienen intervención en él. Parecerá absurda la afirmación, desde que la natación está considerada como rama distinta de aquella y del Waterpolo. Pero lo cierto es lo dicho, por mucho que entre nosotros, la belleza de los Saltos Ornamentales, se pierda en la memoria de los viejos aficionados.

No vemos una buena exhibición de ornamentales desde los Segundos Juegos Bolivarianos, y aun ellos mismos, no fueron todo lo hermoso que hubiéramos deseado y estuvieron bastante por debajo de lo que nos brindaron en 1938, los argentinos Horacio Dárdano, Mendez Peralta, el uruguayo Héctor Noriega y nuestro compatriota Antonio Biffi, el ilustre "profesor Cero".

Sin embargo, los Ornamentales ocuparon lugar preferente desde los albores de nuestra natación. Las proezas del antiguo Muelle y Dársena del Callao, vieron muchas veces a Juan Sudman, trazar en el aire sus "ángeles" y sus "mortales" que ya mostraban los perfiles de la técnica de este tan hermoso deprogreso de la natación, dejó porte. Años después, cuando el aquellas pozas sólo para el Waterpolo, y se trasladó a aquella "Universidad de la Natación" que fué la desaparecida pileta del 'Pellejo", en la Avda. Grau, Roberto Castro el inolvidable "Perico", con todas las características del mataperro limeño, brindó a cuantos les vieron, la belleza de sus inigualados "ángel", y el tremendo escalofrío de su "Salto de la Muerte", increíble n su audacia y en la perfección de su ejecución.

Aquelols Juan Sudman y "Perico" Castro, fueron en buena cuenta los "pioners" de nuestros ornamentalistas. Fueron saltadores por intuición. En aquel entonces, poco o nada se sabía de la técnica de los saltos, ni de tablas de progresión, ni de grados de dificultad. Se saltaba desde un trampolín, o desde la pirámide de cemento de la pileta del "Pellejo" porque se llevaba dentro un ornamentalista pero nada más.

Pero el progreso y los años fueron poniendo de lado a esos iniciadores. José Chirinos, radicado muchos años en España, y campeón alguna vez en aquellas tierras, nos trajo una concepción más clara de lo que son los Onamentales modernos. Luego aparecieron otros. Sobresalió Antonio Biffi, Jorge Griva, Roberto Cornejo, etc. Pero duraron poco. Esa etapa de 1937 a 1942 pareció brindarnos la posibilidad de contar con buenos ornamentalistas. En el público el trampolín y la torre de 5 m. habían tomado arraigo, pero no lo tomaron en quienes podían haber seguido cultivándolos. Y así como aparecieron, y así como fué Mr. Frank C. Graham, gra nprofesor, entrenador u animador de los Saltos, así igualmente en los espectáculos, los Saltos fueron viniendo a menos, hasta desaparecer totalmente. Solo en los Campeonatos Nacionales, como algo extraño al ambiente, se ha presentado alguna vez, alguien que ha mostrado gustarle la modalidad. Y... nos hemos estodo olvidando, que los Saltos Ornamentales, son como el complemento, y complemento obligado de la natación.

No pretendo por cierto con los artículos de divulgación que en cada número de "EQUIPO" voy a presentar, sentar cátedra de

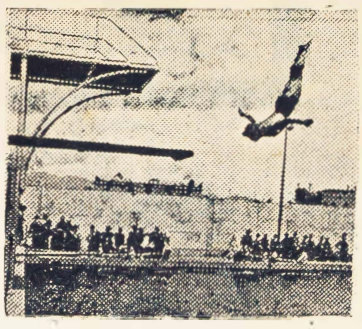

"Maestro" en Saltos Ornamentales. Pero me creo obligado, por el bien de este deporte tan vistoso y por devolverle algo de la importancai que en una época tuvo, poner al alcance de quienes lo deseen, los conocimientos que pueden llevarlo a convertirse en un ornamentalista de relieves. No puedo asegurar lo logre; pero al menos, me quedará la satisfacción íntima de que, lo que pude aprender al lado de ese buen entrenador americano que tuvimos, Mr. Frank C. Graham, no ha concluído en mí. Creo que pertenece a quien lo desee... y aquí esta.

ooo

Comprendo que no es tarea fácil, ésta de divulgar en forma sencilla y comprensible, la técnica y los fundamentos de los Saltos Ornamentales. Contra la idea generalmente establecida, de que la ejecución de un Salto Ornamental, no es sino aventarse del trampolín, hay que oponer aquella otra básica, de elevarse en el trampolín para ejecutar el salto mismo, o lo que se llama, la figura. No es fácil desd eluego, por mucho que aparentemente, lo sea al diferenciar lo que es "aventarse" de "elevars". Empero confío en que, con la ayuda de gráficos y fotografías que daré a publicidad, más las explicaciones de cada una de ellas y comentarios razonados, logre alcanzar el objetivo que persigo, de divulgar la técnica y los fundamentos de los Saltos Ornamentales.

Debo insistir mucho en esto, porque ningún deporte como los Saltos Ornamentales, puede llegar a dominarse, sin un conocimiento bastante profundo, de su técnica, de sus reglamentaciones y su proceso de entrenamiento.

ooo

Ante todo debo expresar, que es fundamental para la enseñanza y la práctica, un trampolín. Pero no el trampolín común de 3 m. que vemos en todas las piletas, sino el de 1 m. Es tan necesario este de 1 m. que sólo entre nosotros puede suceder esa tremenda aberración, de colocar en las piletas trampolines de 3 m. y ninguno de 1 m. Este último, es no sólo necesario para el aprendiz, sino también para el ornamentalista de categoría. Sus prácticas, y los ensayos previos a la ejecución de un salto, se llevan a efecto en el trampolín de 1 m. nunca en el de 3 m.

(Continuará)





A. GARRETON TRIUNFA EN CHILE

Alberto Aquiles Garretón Cayetano. Sólo tuvo un partido feliz en nuestro medio. Fué frente al Atlético Chalaco. Y en dicho encuentro señaló cuatro tantos. Como para consagrarlo. Sin embargo, a la semana siguiente apareció Salinas, y al no tener lugar en la ofensiva aliancista, Aquiles Garretón pasó a jugar por la reserva. Cada partido de práctica jugaba mejor. Pulía su estilo. Eso le valió ser llevado en el plantel "íntimo" a Guayaquil.

En el Estadio Cadwell deslumbró a propios y extraños.

Dirigentes chilenos le ofrecieron una interesante propuesta a Garretón. Era procedente del club Santiago Morning. Llegado a Lima, no tuvo dificultades el Alianza en darle el pase, más aún, si de titular tenía a Carlos Gómez Sánchez que había retornado de Buenos Aires.

El periódico chileno "La Hora" es el que nos trae nuevas sobre Aquiles Garretón. Veamos lo que dicen nuestros colegas del Sur, sobre las cualidades del ex-interior del Alianza Lima. Cabe destacar que al nota que a continuación reproducimos, fué hecha, cuando ya nuestro compatriota estaba en Chile, pero aún sin debutar:

Cuando Magallanes regresó de Guayaquil donde logró el título de Campeón del Pacífico, surgieron las inevitables y lógicas preguntas sobre los mejores elementos vistos por allá, y muy en especial en lo que concernía a Alianza Lima. Y todos los defensores albicelestes coincidieron en un nombre: GARRETON. Insider derecho del popular team limeño.

—Es muy bueno, nos dijo Orlandelli.

—Y con un físico impresionante, agregó Aguirre.

—Y cómo cabecea, terció José López. Entre cuatro teníamos q' sujetarlo para que no saltara..... Las agarraba todas por arriba. Y lo malo es que las mandaba adentro. Hizo 15 goles, siendo el segundo scorer. Ya que Méndez marcó 16.

Por eso nos alegró la noticia cuando Santiago Morning hizo gestiones para traerlo. Y más aún el que tuvieran buen éxito.

Pues bien, Alberto Cayetano Garretón, ya está en Santiago, y caramba que tenían razón los magallánicos al decir que era impresionante.

Es un negrazo enorme, elástico y musculoso, que con su metro ochentaicinco debe resultar verdaderamente temible en los centros altos.

Reposado, tranquilo y sensato, conversamos con él la otra tarde, pero muy poco nos dijo.

"Es malo hablar mucho antes de jugar, expresó. El mejor lenguaje es el de la cancha. Digan sí, que estoy muy contento en Chile y también de mis compañeros. Los ví actuar contra la Unión y me impresionaron muy bien. Santiago Morning es un excelente cuadro. Rápido, técnico, brioso y con buena defensa. El partido fué lindísimo y también los colorados (se refiere a los españoles) me agradaron mucho". Todo esto no me extrañó porque al ver a Magallanes en Guayaquil, supuse lo que aquí se jugaría. Magallanes jugó muy bien allá, especialmente su delantera, y su triunfo final fué muy legítimo".

Eso es lo que dicen los colegas de "La Hora" antes del debut de Garretón. Vino su primera presentación en el Estadio Monumental de Santiago, y convenció en tal forma el espigado morocho que se quedó como titular en el conjunto del Santiago Morning. En el día de su debut señaló un gol sensacional, desde fuera del área, y al decir de muchos, ha sido uno de los mejores tantos conquistados en el Campeonato Profesional de Fútbol Chileno.

En Chile, además de Aquiles Garretón, hay cinco peruanos más. Aunque uno de ellos —José Balbuena— ya se ha nacionalizado chileno. Aparte de éste, actúan en el Iberia, Oscar Tardía y Vásquez, éste último que jugara en Lima por el Atlético Chalaco. Luego, Luis Guzmán "Caricho" y Fernando Riojas, se desempeñan en la Universidad de Chile.

Son pocos los peruanos que se desempeñan en Chile, pero todos ellos han gustado enormemente habiendo conformado más que nadie Caricho Guzmán y Aquiles Garretón.

¡OH! ¡EL FUTBOL!



MIRADOR DEPORTIVO

Por CUATACHO

PROMESA

En una pequeña aldea de Bologna, un hincha fanático del ciclista italiano Bartali, antes de correrse la vuelta Ciclista a Francia dijo:

—Estoy tan seguro del triunfo de Bartali, que si este no ganara, juro que me cortaré el pelo al rapé.



Se desarrolló la famosa prueba y al final se impuso Fausto Coppi. Al aficionado mencionado no le quedó otro remedio que cumplir lo prometido, en presencia de un gran número de amigos. Inmediatamente, alguien dió la idea para que se pusiera en remate la cabellera, que fué adquirida en 1,000 liras por el dueño de un Bar que orgullosamente la exhibe en una de las vitrinas de su negocio.

ORIGEN

Luis Guzmán explicaba hace poco el motivo por el que más fuera conocido por el nombre de "Carichо".



—Yo estaba muy chico, cuando un hermano mayor se destacaba como futbolista. Sus amigos le llamaban "Carichio". Porque este era uno de sus nombres. Cuando me conocieron me decían "Carichito" ya cuando fuí mayor de edad quitaron el diminutivo y quedó como "Caricho" heredando el nombre de mi hermano".

GENEROSIDAD

Claudio Rodríguez, el canillita que ha recorrido a pie la distancia que hay entre Lima y Caracas, cuenta muchas anécdotas de su viaje. Por ejemplo, pasó muchos momentos de necesidad. Así llegó a una ciudad del Norte. Había transcurrido mucho tiempo de la última vez que probó alimentos. Se encontró con dos jóvenes que le preguntaron:

—¿Qué le pasa?

—¿Por qué me hacen esa pregunta? — respondió a su vez Rodríguez.



—Pues, tienes una cara de no haber comido mil años...

—No tanto. Pero hoy no he probado alimentos...

—Que falta de confianza hombre. Dicho esto, lo llevaron a un buen restaurante y lo hicieron pedir los mejores platos. Ellos también comieron y cuando ninguno podía probar un bocado más pidieron la cuenta, que por supuesto, era elevada. Entonces el que había invitado se dirigió al dueño del restaurante:

—¿Tiene usted el corazón de cobrarle tanto a este muchacho que viene desde Lima a pie?

El dueño, hombre bondadoso, no sólo les perdonó la cuenta, sino que también le hizo un obsequio en dinero al deportista peruano, que pasó un mal rato, pues creían que el que lo invitó iba a pagar, porque él no llevaba ni un centavo en los bolsillos.

LAS ECONOMIAS DE JOE LOUIS

Se ha dicho mucho sobre la fortuna de Joe Louis. Se habla de cantidades fabulosas que ha ganado en el boxeo. La verdad de todo lo vemos en las memorias del propio Joe:



"Calculo que habré ganado unos cuatro millones de dólares en mis peleas. El gobierno me ha cobrado el 80 % o sea que solamente he cobrado 20 centavos por cada dólar. Me han dicho que lo que me queda después de pagar al gobierno y otros gastos, viene a ser unos 800,000 dólares, o sea un millón aproximadamente, pero mis gastos son muchos porque me gusta vivir bien".

COMPARACION

En Caracas se encontró con un millonario que siempre se moviliza en automóvil y es poco afecto a caminar. En el libro de viajes de Rodríguez, escribió el siguiente recuerdo:

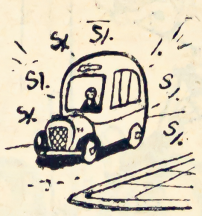

"Con toda simpatía al andarín peruano que un sólo día ha caminado más de todo lo que yo he andado en toda mi vida".

CURIOSIDAD

Revisando la colección de la revista norteamericana 'The Ring' hallamos en el número correspondiente al mes de Febrero de este año en la columna titulada Covering Cuba que está a cargo del Dr. J. A. Vieites, y bajo el subtítulo de "Facts and Rumors" lo siguiente:

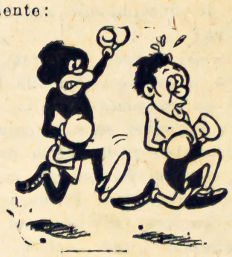

"Amelio Agramonte realmente había derrotado a Carlos Pérez (El Zurdo del Higuamo) en Ciudad Trujillo Aunque él no pensó que obtendría la decisión... Cuando Pérez salió del ring los fanáticos atacaron a Agramonte y uno de éllos lo hizo con un cuchillo

Esto es lo que traducimos del inglés, sin añadir ningún comentario.

EL PORQUE



Para poner fin a los serios incidentes que interrumpieron el partido Boca-Independiente, la policía recurrió a los gases lacrimógenos que pronto surtieron efectos. Un boquense, con los ojos hinchados explicaba:

—No crean que lloro porque estemos últimos en la tabla.

HOY

SEMANARIO

INTERESANTE



Evite los malestares y trastornos digestivos TOMANDO SU "DOSIS DIARIA"

SALINO DE FRUTAS LEONARD

vivirá mejor y feliz

PUBELSA

Cartas al Director

El señor CARLOS ORTIGAS, de Chiclayo nos remite la siguiente entrevista:

BREVE REPORTAJE AL SR. PRESIDENTE DE LA LIGA DE BASKET-BALL DE CHICLAYO

Deseando en esta forma servir al deporte y cumpliendo con un deber como aficionado que soy, logré entrevistar al Sr. Carlos F. Limo, Presidente de la Liga de Basket-ball de Chiclayo, quien al saber que des ba ponerlo en contacto con la revista "Equipo", me manifestó lo siguiente:

—¿Desde cuándo tiene a su cargo la directiva?

—En 1939, fuí nombrado Presidente, pero motivos ajenos a mi voluntad, me obligaron a renunciar y como desde esa fecha hasta el año antepasado el deporte a la canasta fué decayendo, optaron por reelegirme, gesto que gustoso acepté y desde el año 1948 hasta la fecha estoy al frente de un grupo de colaboradores que son muy entusiastas.

—¿En qué estado de progreso o de decaimiento encontró a la Liga?

—Al iniciar nuestras actividades, encontré este brillante deporte en completa acefalía, en todos los aspectos ya económico, administrativo y deportivo de ese día a hoy, el basket-ball cuenta con tres categorías: Primera, Segunda y Tercera división; el progreso reflejado con hechos, satisface nuestros esfuerzos, pues se han llevado a cabo varios campeonatos, muy en especial las eliminatorias por el Campeonato Nacional realizada en Diciembre del año pasado.

—¿Qué pasó con el local qué Uds. tenían hasta el año pasado?

—Nuestras actividades referentes a este deporte, se paralizaron debido a la incomprensión del Sr. Director del hoy Instituto Industrial, Ing. Alberto Arenas, quien sin criterio deportivo, dirigió una bomba atómica al único campo con que contaba mi representada, ya que este estaba ubicado en el plantel de su dirección; y con tal motivo la Liga lo declaró persona ingrata al baloncesto.

—¿Qué dice la Federación de este asupnto y por qué non recurrido a la Municipalidad?

—¿Es de vital importancia declarar, muy a mi pesar, que las máximas directrices radicadas en la capital, miren casi sin importancia el esfuerzo de los celosos dirigentes codepartamentanos, en las diferentes ramas del deporte. En igual forma las autoridades comunales tampoco apoyan el desenvolvimiento de la juventud.

—¿De qué local disponen actualmente?

—Actualmente tenemos el ex-Gimnasio Barsallo, propiedad de la Municipalidad, como nos ha sido cedido estamos construyendo en el nuestro coliseo propio y pensamos dotarlo de todos los adelantos, y acondicionarlo de tal forma, que sea un orgullo para Chiclayo. Pero como Ud. verá, para estas cosas necesitamos la rápida ayuda de la Federación, la Municipalidad de esta y de la afición local. Hasta mientras, estamos terminando el actual Torneo Flecha en el Colegio de la Inmaculada, cedido galantemente por su representante; esto será, hasta la primera quincena de Setiembre, en que como le digo, inauguraremos nuestro local propio.

—¿Cuáles son los planes de la Liga para el futuro?

—Mi representada proyecta llevar a cabo, terminado el actual torneo, varios partidos interdepartamentales con clubes de Lima, Trujillo y Piura. También pensamos organizar el primer Campeonato Regional del Norte; contando desde luego con el concurso de todas las ligas afiliadas pertenecientes a esta zona.

Estas fueron las declaraciones que el señor Presidente de la Liga Chiclayana de Basketball, hizo para "Equipo".

LIGA PROVINCIAL DE BASKET-BALL DE CHICLAYO

Presidente: señor Carlos F. Limo.

Vicepresidente: señor Manuel Gamarra E.

Fiscal: señor Samuel Delgado.

Tesorero: señor Adolfo Leicuen.

Secretario: señor Carl s Merea.

Pro-Secrefarió: señor Carlos Noriega.

Pte. Com. Campeonatos: señor Juan Polo La Torre.

Pdte. Camp. Pases y Ofic.: señor Tomás Caicedo Fienco.

Carlos Ortigas.

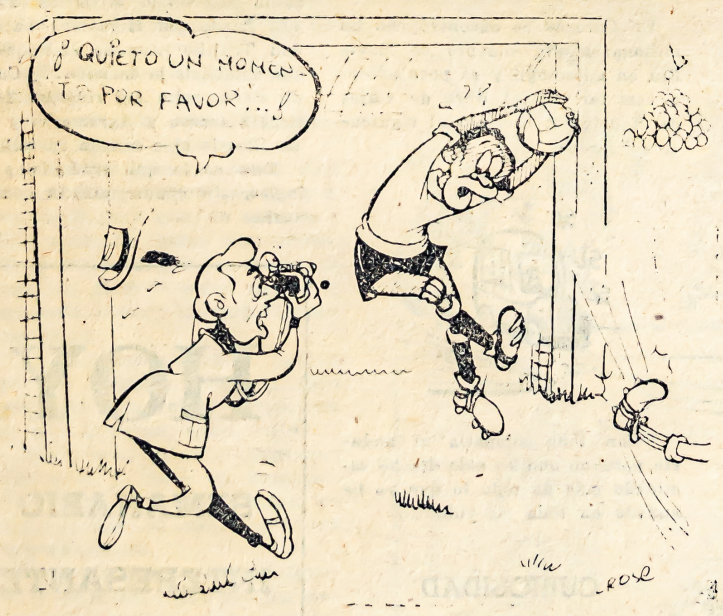



¿Pero cómo quieres herirme? ¿No ves que yo me llamo Ricardo Corazón de Fierro?

LUIS FERNANDEZ O., CESAR SANCHEZ L. (Trujillo) Apreciamos las atinadas sugerencias que nos hacen y esperamos llevarlas a efecto. Les comunicamos que nuestra revista está saliendo los días lunes. Próximamente aumentaremos las informaciones de los deportes que nos indica en su carta. En adelante la distribución de la revista la haremos en forma tal, que llegue oportunamente a nuestros lectores. Enviaremos los saludos que Uds. nos piden hacer llegar al cuadro Universitario, conforme nos lo solicitan.

ESTEBAN ROZAS C. (Cuzco) Próximamente daremos las informaciones del deporte en el extranjero a que se refiere en su carta. Volveremos a publicar la sección que nos indica. Agradecemos sinceramente las felicitaciones que nos envía.

EDUARDO PONCE M., LUIS CARLOS CANEPA (Arequipa) Muy honrados nos sentiríamos de poder asistir a la invitación que nos hace, con motivo de la inauguración del nuevo local social e instalaciones deportivas como canchas de tennis, basketball, bochas, fútbol, posta de atletismo, piscina y galerías de tiro. Al agradecerles la gentileza que han tenido con nosotros, hacemos votos porque tenga un verdadero éxito y los felicitamos por haber llevado a cabo una obra de tanta magnitud. Las obligaciones que tenemos para con nuestros lectores, nos impiden por el momento concurrir a tan simpática reunión. Les agradecemos por las informaciones que nos sigan enviando.

PARE ESA TOS con PECTORAL MARGOZ
ES UN PRODUCTO LEONARD

HOMBRES DE MAÑANA...

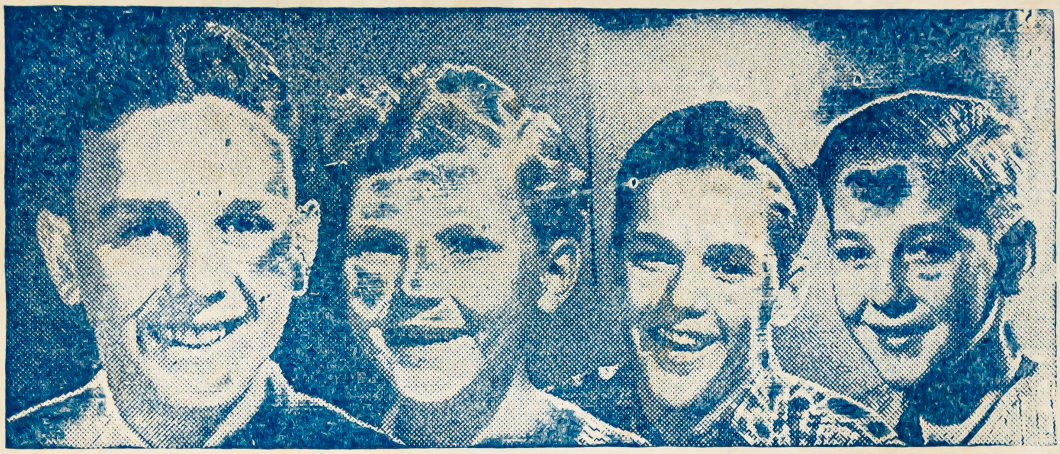

LA INFANCIA EXIGE *desgastes extraordinarios que sólo organismos potenciales y saludables pueden enfrentar adecuadamente.— El crecimiento, los estudios, los juegos, requieren mantener el cuerpo rico de sus elementos vitales.— Y esta necesidad subsiste en la adultez y en la ancianidad.— La debilidad, el raquitismo, la falta de apetito, la anemia, son consecuencias del empobrecimiento orgánico.*

NUTROL

El gran tónico de antigua y justificada confianza, se recomienda para todas las edades y en todas las épocas

ANTIPALUDICO — RECONSTITUYENTE — VIGORIZANTE



VIOLETA BOURGET

¡SENSACIONAL!

Envíe su nombre y dirección a Radio Central —¡AQUI CINERADIO!— Belén 1038 y tome parte en la rifa de un radio "EMERSON" cortesía de "G L I M"

↔

La única revista del país que ha sido llevada al aire.

Escuche:

AQUI CINERADIO!

Todos los días a las 4 p.m. en Radio Central.

—⊙—



A. M. ALVAREZ

INFORMACIONES de cine y radio SENSACIONALES!

¡IMAGINESE!

DOS REVISTAS AL PRECIO DE UNA Y SOLO CUESTA

UN SOL

ESTA EN VENTA EN TODO EL PAIS

★

CINERADIO



JOSE CARLOS SALINAS

- La vida de los grandes artistas.
- Anécdotas interesantes.
- Tijera de Hollywood.
- Control radiofónico.
- Voces criollas.

•

- Lea en este número: el argumento novelado de la película "Mister Belvedere va al Colegio".

•

- El hombre más lindo de Hollywood.

•

- El milagro de Juan Silva.

•

CINE CRITICA

•

Y muchos artículos más de gran interés



NELSON ARRUNATEGUI