Equipo

Año I Nº 114

PRECIO S/. 2.00

PEDRO Y GUILLERMO VALDIVIESO

Forwards del Sport Boys

No es sino cansancio señor!



La actividad diaria, la responsabilidad a que nos obliga la familia, el trabajo, la sociedad, producen en muchos casos un empobrecimiento de las reservas del cerebro, que derivan en el pesimismo y en la desconfianza en el propio rendimiento. Las fallas de memoria y de concentración mental, el desánimo para cumplir con las obligaciones de nuestra vida, son así mismo otra consecuencia, más acentuada si hemos pasado de los 40 años. Para remediarlo es necesario tonificar el cerebro y hacerle reponer los elementos agotados.

NUCLEDINE

Es tónico cerebral que restaura la normal capacidad y devuelve el vigor y el empuje de los años mozos.

NO ES EL MOMENTO PARA LLAMAR UN ENTRENADOR EXTRANJERO

LA FEDERACION HA LLAMADO A PICABEA PARA QUE ENTRENE AL CUADRO PERUANO. — ¿QUIEN ES ESE?. — ¿QUE SABE DE NUESTRO FUTBOL?. — ¿Y HUAPAYA, ARTURO, VALDIVIESO, HONORES...? — LA EXPERIENCIA NO HA DEJADO SUS HUELLAS. — PROTESTAMOS

En días pasados apareció en los diversos diarios capitalinos, un escueto cable, el cual entre otras cosas decía: "El ex-jugador argentino Ricabea, ha recibido una oferta desde Lima, para entrenar al Seleccionado Peruano que intervendrá en el Campeonato Mundial". Nos llamó la atención:

—¿Quién es ese señor Picabea?

—¿Qué sabe del fútbol peruano?

—¿Ha estado en Lima en los últimos tiempos?

—Entrena a un equipo argentino de categoría?

Todas estas preguntas deben haberse hecho los dirigentes que le han hecho la mencionada oferta al Sr. Picabea. La respuesta a todas y a cada una de las interrogaciones que hemos hecho, han de desfavorecer al entrenador que se piensa traer. No hay derecho para que un desconocido, venga a entrenar a un cuadro, algo debilitado por la baja del fútbol y por las numerosas deserciones que se han operado.

Parece que la experiencia no ha dejado sus huellas en nuestros dirigentes. Igual sistema se implantó allá por el año 42, con el entrenador argentino Fernández Roca. ¿Cuál fué el resultado de su campaña? Nada menos que una pésima colocación del Perú, pese, a que había equipo. Pues en aquella oportunidad estaban Honores, Quispe, Lolo, Quiñónez, Caricho, Titina, Soriano, todas esas estrellas en lo mejor de su carrera deportiva. La incompatibilidad de Fernández Roca quedó demostrada poco después, cuando lo contrató Atlanta. Y precisamente en dicha temporada, descendió el team Bohemio de Villa Crespo.

¿Qué finalidad se tiene con la contratación de ese ex-jugador argentino: Picabea?

¡No!. Señores dirigentes. Aún es hora de reaccionar. No hay derecho para dar ese baldazo de agua fría a nuestros entrenadores. Y más aún ahora que la mayoría de ellos se capacitó en la Escuela Técnica.

No nos inclinamos por tal o cual adiestrador. Reconocemos las virtudes de Alfonso Huapaya, porque ha levantado al Sucre, hasta llevarlo a los primeros lugares de la tabla de Posiciones. También hemos palpado lo que sabe Arturo Fernández en el último Suramericano de Fútbol efectuado en Río de Janeiro. ¿Y Honores, que ha hecho algo de la nada que había en el Iqueño?

Pero: ¿Y el señor Picabea? Mejor es ni mencionarlo. ¿Qué le va a enseñar a nuestros cracks ese entrenador argentino?. Quien los vé actuar cada domingo, sabe sus virtudes y sus defectos.

Lo que necesitan los jugadores que han de integrar el Seleccionado Peruano, es adquirir un estado físico excelente que les permita dar el máximun de sus facultades. Y además granjearse la amistad del entrenador del equipo. Esto último, es esencial.

En Brasil, Arturo Fernández estaba de contínuo granjeándose la amistad de los jugadores. No le importó que fuera de tal o cual cuadro. Precisamente. Con los que no eran del Universitario, Arturo salía a pasear y en el trayecto le contaba sus defectos en el último partido, no en tono de mandato, sino como un consejo de amigo. ¿Cuál fué el resultado de ello?. El equipo peruano finalizó tercero, después de Brasil y Paraguay.

Volvemos a levantar nuestra protesta por la posible contratación de ese crack extranjero: Picabea. Ya hemos expuesto los motivos de ello. No debería entrenar al equipo peruano, ni siquiera un argentino consagrado en diferentes campos. Ni Paucelle, ni Cesarini, Armandola, Minella u otros. Le reconocemos su capacidad, pero ellos estarán bien para adiestrar al propio Seleccionado Argentino.

En nuestro medio, hay entrenadores capacitados como para dirigir al equipo peruano que ha de participar en las próximas eliminatorias a realizarse en Montevideo. No hay que pensar aun en el Mundial que se ha de llevar a cabo en Río de Janeiro el próximo mes de Julio. Las eliminatorias están más cerca. Y aparte de nombrarse a un entrenador criollo. Sea Huapaya, Fernández, Honores, Valdivieso o algún otro, debe señalarse un Profesor de Educación Física. Un preparador físico, que ponga a los jugadores en el máximun de su rendimiento. Eso es algo fundamental. Después, la labor del entrenador viene por si solo. Pero repetimos; debe entrenar al Seleccionado peruano, un peruano, y no un argentino. No se pueden mezclar en un plato de sopa, artículos alimenticios con artículos de ferretería. Hay que quitarse la venda de los ojos señores dirigentes. Que no porque sea extranjero ese señor Picabea debe estar más enterado que los nuestros.

Todos estos valores logramos reunir, en vísperas de asistir al último Suramericano. Por el incidente que todos conocemos, algunos valores quedaron descartados. En la actualidad habría que añadir a los que por propia voluntad se fueron a Colombia.



Y del Callao que?

BOX AMATEUR

Una delegación ha partido de este puerto en viaje al norte, con destino a Trujillo y Sullana, enviada por la Federación, con fines de divulgación, de acuerdo con los planes que está llevando a cabo con tanto acierto esa dirigente. Preside la delegación el señor Gerardo Castro y va como entrenador Cristóbal Lozano, quien está actualmente al servicio de la Liga Chalaca.

El plantel de boxeadores lo forman muchachos que han participado en el último Torneo de Clasificados del Callao y son los siguiente:

Mosca.—Rodolfo Rayo, Campeón (Leoncio Prado).
Gallo.—Perico Morán, Campeón (Leoncio Prado)
Pluma.—Manuel Paredes, 3er. lugar (Alex Rely)
Ligero.—Carlos Saldaña, sub-campeón welter (L. Prado)
Welter.—Merio Wilman, Campeón (Leoncio Prado)
Mediano.—Avelino Acevedo, Campeón (Leoncio Prado).

La Federación ha determinado que vayan únicamente muchachos de la última hornada a fin de que sus actuaciones estén más parejas con la capacidad de los norteños.

Deseamos que tengan oportunidad de demostrar su clásica guapeza y sobre todo que su viaje sirva para estrechar la amistad que une a los deportistas chalacos con los de provincias.

VOLEYBOL

Callao está representado en el Torneo Regional de Ica por un conjunto que casi es el mismo que actuara en el de Fiestas Patrias realizado en Lima. Su actuación por lo tanto no es promisoria y su presencia debe considerarse como un acto de cumplimiento nada más. Las muchachas que deben haber salido el sábado, bajo las órdenes del entrenador señor José Saldaña, son las siguientes: Mary Carlin, Esperanza Suárez, María Barbadillo, Carmen y Eugenia Cautin, Otilia Padilla, Irma Mugaburu, Aída Rodríguez y Gloria Ordóñez.

Ya tiene nuevo Consejo Directivo la Liga de Vóleybol del Callao. Lo preside el señor Julio Ríos, antiguo dirigente de este deporte y lo acompañan los señores José Zegarra, Luis Osambela de la Jara, Marcelino Asparrin, Ricardo Ruiz, Moisés Padilla, Carlos Gamarra y Edmundo Virgues.

Entre los primeros acuerdos se ha nombrado una comisión formada por los señores Ruiz, Osambela y Virgues para recoger del poder del ex-Presidente de la Liga, los materiales, premios y archivo a fin de proceder al inventario respectivo.

Actualmente la Liga cuenta con los siguientes clubes afiliados:

Primera división: Sucre, Olímpico, Sport Boys, Loreto, Bolognesi, Ordóñez.

Segunda división: Barrio Fiscal Nº 1, Barrio Fiscal Nº 2, Lídice, Amigas Unidas, La Perla, Bilis, Santa Rosa, Elsa Thomburne, Losa Inca.

Algunos de estos clubes o equipos se encuentran en receso y debe ser uno de los primeros actos de la Directiva recién instalada investigar la situación de los mismos para saber con cuantas instituciones puede contar.

FUTBOL

En el Estadio "Telmo Carbajo" se realizó el sábado 17 un partido de fútbol entre los representativos del Terminal Marítimo y del Frigorífico Nacional, encuentro en el que dió el play de honor el Director General de Hacienda, señor Abelardo Lanfranco, especialmente invitado.

El partido tuvo fases interesantes, desarrollándose con toda limpieza y cordialidad. Los muchachos del Terminal, pese a estar algunos de ellos fuera de actividad, lograron la victoria por 1 a 0, gol que colocó el centrohalf Espinoza con un tiro de treinta metros que fué muy aplaudido.

Formaron por los vencedores: Luis Bustamante, Máximo Maldonado y Daniel Ramsay, Carlos Cardoza, Federico Espinoza y Adrián Arce (entró por Jack Cáceres en el segundo tiempo), Julio Carmona, Héctor Soto, E. del Campo, Delfín Canales y José Bazalar.

Equipo del Nacional que venció a Bilis por 15 a 12. Está formado por Elena Mugaburu, María Flores, Irma Mugaburu, Clementina de la Cruz, Consuelo Pacheco y Mary Carlin.





Equipo de Estudiantes Unidos, debutante en el Basketball femenino. Elva Ochoa, jugadora internacional que actúa por el Victory. Ha pedido a la Federación el levantamiento de su castigo para poder representar al Callao en el Campeonato Nacional.

BASKETBALL

TORNEO FEMENINO DE PRE - SELECCION

Los clubes que han constituído la Comisión Femenina del Callao están llevando a cabo un torneo de pre-selección con el fin de observar la capacidad de las jugadoras porteñas que habrán de representar al Callao en el próximo Campeonato Nacional.

La primera fecha se jugó el domingo 17 en el local del Bilis.

Victory ganó a Nacional por 20 a 11. El cuadro de Elva Ochoa estuvo muy superior y se está afirmando cada vez más, pese a que le faltan algunas titulares. Especialmente las noveles Norka Ochoa, Mary Gurrionero y Blanca Rebaza están acusando franco progreso. Victory jugó con visión del pase y estuvo bastante bien en el tiro. En el cuadro rival, hubo mucho individualismo, lo que restó armonía en el trabajo del quinteto. Sobre la zurdita Mary Carlin, alma del ataque.

Las jugadoras.— **Victory:** Norka Ochoa (0), Luz Pasapera (2), Elva Ochoa (8), Blanca Rebaza (2), Sara Lemus (8) y Mary Gurrionero (0). Total: 20 puntos.

Nacional: Consuelo Pacheco (0), Mary Carlin (8), Clementina de la Cruz (0), María Flores (3), Irma Mugaburu (0), Elena Mugaburu (0) y Rebesa Osega (0). Total: 11 puntos.

El segundo partido lo realizaron Atlético Bilis y Estudiantes Unidos. Más cuajadas las biliosas, a las que le faltaron sus dos puntales Mercedes Díaz y Rosita Bazán, lograron doblegar a las de Estudiantes por 11 a 8, después de pasar situaciones de apremio ante la reacción de éstas últimas que en el último cuarto casi empatan el score, merced a su gran entusiasmo.

Los equipos.— **Bilis:** Sara Mantilla (6), Emma Mantilla (2), Elsa Mantilla (0), Nelly Pacheco (0), Blanca Mantilla (3). Total: 11 puntos.

Estudiantes Unidos: Hilda Rejas (2), Irma Rejas (2), América Los Santos (0), María Seclen (0), María Valladares (0), Edith Vásquez (0), Ana Onaga (2), Amelia Atencio (0), Carmen Arana (0), Nora Carrasco (2), Norma Figueroa (0). Total: 8 puntos.

La segunda fecha se realizó el Martes 20. El primer encuentro lo ganó Victory sobre Estudiantes Unidos por 22 a 6. Fué una prueba fuerte para las de Estudiantes, pues, Victory está calificado como el cuadro de más peso del puerto. Mucho hicieron vencidas por equilibrar la contienda pero más pudo la mayor experiencia de Victory, cuyo eje, Elva Ochoa, controló desde su puesto en el centro y en la defensa los intentos de las novicias chicas rivales. En todo momento sin embargo Estudiantes demostró espíritu de lucha. Así es como se hace deporte.

Los equipos.— **Victory:** Elva Ochoa (4), Norka Ochoa (4), Blanca Rebaza (0), Mary Gurrionero (4), Sara Lemus (9), Luz Pasapera (1). Total: 22 puntos.

Estudiantes Unidos: Irma Rejas (1), Nora Figueroa (0), Hilda Rejas (0), Nora Carrasco (0), María Valladares (0), América Los Santos (1), Carmela Arana (0), Ana Onaga (2), Amelia Asencio (2), María Seclen (0). Total: 6 puntos.

El encuentro de fondo lo jugó Bilis y Nacional. En esta oportunidad Nacional se desquitó de sus dos anteriores derrotas frente a las biliosas. Las de la calle Sucre lucharon a porfía, jugando mejor que en anteriores partidos. Su ataque se concentró en las aleras Mary Carlin y Esperanza Suárez, veloces e incisivas. María Flores no rindió sin embargo como otras veces, acusando sumo cansancio y algo brusca en sus intervenciones. Bueno, es cosa del entusiasmo, pero hay que controlarlo a fin de que el juego adquiera mayor belleza. En la defensa Elena Mugaburu y su hermana Irma estuvieron bien, especialmente esta última que atacó repetidas veces por el centro, anotándose dos magníficos dobles.

En el cuadro billoso, Rosita Bazán y Mercedes Díaz no repitieron sus anteriores performances quizá por estar bien controladas. Se batieron eso si como valientes. Emma Mantilla estuvo serena y acertada en su juego. La defensa algo débil.

Los equipos.— **Bilis:** Sara Mantilla (0), Emma Mantilla (5), Elsa Mantilla (0), Mercedes Díaz (4), Rosita Bazán (3), Nelly Pacheco (0). Total: 12 puntos.

Nacional: Consuelo Pacheco (0), Mary Carlin (6), Esperanza Suárez (3), María Flores (1), Irma Mugaburu (5), Elena Mugaburu (0). Total 15 puntos.

Equipo

Es una publicación de la Editorial ETINSA. Redacción y Administración: Restauración 317 (Breña) — Teléfono 37589 Apartado 2949.
APARECE LOS MARTES
Director:
GMO. CORTEZ NUÑEZ
Ley 10309 — Reg. 28-25-756

REVISTA PERUANA DE DEPORTES

Año III — Lima, 27 de Setiembre de 1949. — Nº 114

EL SELECCIONADO

Nos acercamos rápidamente a la fecha fijada para jugar las ruedas eliminatorias que condicionan la asistencia al Campeonato Mundial de Fútbol que se jugará en Río de Janeiro. Se ha nombrado ya la Comisión que tendrá la responsabilidad de seleccionar a los hombres que, según su justo criterio, representen el mayor potencial del balompié peruano. Problema que se ha hecho de mayor dificultad con el sorpresivo éxodo de jugadores a Colombia. Por muchos motivos, que no es del caso analizar, creemos que es conveniente nuestra asistencia al magno certamen. Siempre, haciendo esfuerzo, para que dicha concurrencia esté rodeada de las mayores garantías para que factores extraños no vayan a mermar la auténtica capacidad del representativo nacional que se puede formar en las condiciones actuales. Creemos en la equidad y en el meticuloso afán de trabajar bien, de las personas designadas. Esperamos que cumplan lealmente su misión, como lo espera la afición peruana entera.

—◇—

CONDUCTA EN EL EXTERIOR

Ingratas bajo todo punto de vista son las noticias que nos llegan del exterior, comunicando la falta de disciplina de determinados jugadores peruanos.

Es de lamentar que quienes debían esforzarse por mantener siempre en un buen sitial el nombre de los deportistas peruanos hagan todo lo contrario. Explicable, para quienes conocemos su trayectoria, pero lamentable porque en el fondo no perdimos la esperanza de una rectificación. Rectificación que a ellos les hubiera sido de mayor provecho. Felizmente, por otro lado, en otros países, se han formado ya un concepto definitivo del deportista peruano. Por la conducta de intachables caballeros que supieron cumplir casi todos los players peruanos que fueron contratados por clubes argentinos, uruguayos, mexicanos, chilenos y colombianos. Esa conducta que es la que corresponde a quienes tienen un concepto elevado de la caballerosidad, y de la Patria, que hasta cierto punto representan en el exterior.

—◇—

COMPETENCIAS INTERNACIONALES

Estamos en vísperas de que en nuestro medio se realicen diversos eventos deportivos, que con muy buen criterio, se han incluído en los programas de esa gran fiesta que se llama la Feria de Octubre. Con este motivo tendremos en nuestra ciudad a numerosos deportistas de las naciones hermanas. Igualmente vendrán periodistas encargados de trasmitir las alternativas de esas competencias. Es de esperar que las autoridades, el público y los mismos deportistas nacionales cumplan el papel que les corresponde. Para mantener inalterable nuestro ya sólido prestigio. Y, para hacer más efectiva la solidaridad interamericana que en este gran festival ha encontrado una nueva oportunidad para reafirmarse.

Por todas estas razones. Aparte de los resultados de cada competencia, esperamos que al final se haya dado un nuevo paso para que en virtud de sus representantes deportivos, la juventud americana se identifique más en su hermandad y su destino. Destino grande de pueblos libres.



Entre round y round

—No, señor. Yo soy de Arequipa. Allí he nacido. Y allí me he criado. Vine a Lima maltoncito. Y tuve que irme a vivir al Barranco porque no me gustaba el bullicio de la ciudad...

—Y ¿ahora?...

—Bueno... Ahora ya me acostumbré. Pero sigo viviendo en el Barranco porque allí me agrada más vivir...

—Y del box ¿qué me dices...?

—Nada, señor. Del box nunca se dice nada. En el box hay que hacer. Si usted se pone a hablar lo ganan. En el ring no hay sino un recurso: pegar. Y pegar... Y a fe que eso y nada más ha hecho hasta ahora Eradio Ochoa el bravo peso ligero

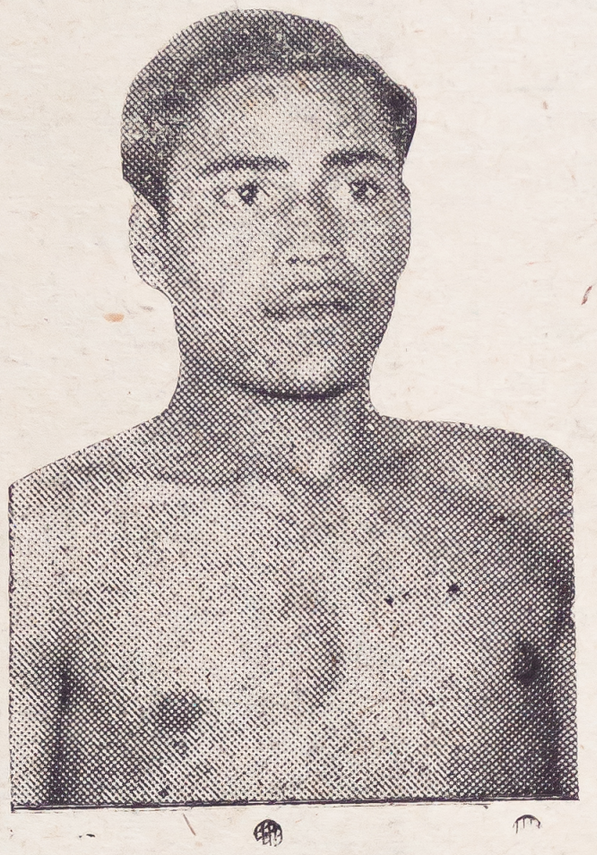

Fuerte y Agresivo

que representó al balneario sureño en el último torneo Interbarrios. Agresivo y recio logró entrar a las finales en donde superó sobre el ring al monarca de la categoría Carlos Torres. Y sólo perdió por w. o. frente a Teófilo Casas. Fuerte y peleador, este muchacho que sabe muy poco de triquiñuelas y de pasitos, puede llegar a ser, a poco de proponérselo, uno de los valores efectivos en el campo de las coliflores. Tiene un físico especial para el caso. Y no se anda por las ramas cuando las cosas queman. Muy por el contrario le agrada presionar la pelea. Y darle al público lo que el público quiere.

—¿Cuánto tiempo hace que llevas boxeando, Eradio...?

—Nada más que seis meses. Vea usted yo empecé a entrenar para el Interbarrios. Y sólo con 15 días de anticipación. Yo subí al ring desde la calle sin pasar antes por un gimnasio como hacen muchos...

—¿Y cuántas peleas realizaste?

—En total ocho. De ellas gané todas. Y sólo perdí frente a Casas porque no me presenté al cuadrado. Como ya había entrado el invierno, me constipé. Y mi entrenador optó por no ponerme sobre el ring.

—¿Proseguirás en el box?

—Claro. Seguiré. La prueba de que le he tomado cariño a la cosa está en esto: bertad Canillita Ahora estoy entrenando para cuando se ofrezca la ocasión. Y créame, señor, quisiera que fueya me afilié al Atlético Lira lo más pronto posible... Hay que ser boxeador para saber cómo le pican las manos a uno cuando está inactivo...

Así impaciente por tener actividad se mostró el recio púgil del sur Un día de Arequipa vino un muchacho que le llamaron el Cachorro. Y que era Melitón Aragón. Pues bien, en estos momentos necesitamos varios como él. ¿Verdad Ochoa...?

En los círculos cercanos al box amateur no se habla de otra cosa que de la próxima visita de los Ferroviarios de Chile Se sabe que los sureños que han demostrado siempre ser agresivos, duros y muy bravos, traen un equipo de polendas, el que viene decidido a hacer una buena campaña en nuestro medio.

o↕o

El Círculo de Periodistas Deportivos que es el auspiciador de la jira y que para llevar adelante este espectáculo ha contado con el apoyo decidido de la Liga de Lima, se ha apuntado un poroto. En Lima hay hambre de box. Y más si éste es de calidad del que siempre brindan los amateurs.

Según cables llegados la semana que acaba de terminar ya los Ferroviarios tienen separados sus pasajes aguardando solamente la orden de partida para embarcarse rumbo a Lima.

o↕o

El Ferroviarios es uno de los clubes "grandes" del boxeo mapochino.

o↕o

Para que los sureños no nos cojan sin preparación la Liga de Box de Lima ha organizado dos espectáculos entre amateurs en los que intervendrán los muchachos más destacados para seleccionar de allí dos equipos de Lima que concursarían con los chilenos la primera y la tercera fecha. Y uno chalaco que enfrentaría a los visitantes en la segunda fecha.

o↕o

La nómina de los boxeadores llamados para integrar el plantel que en principio deberá estar listo para hacer frente a los chilenos es la siguiente: Mario Samanez, Juan Díaz, Santiago Lukini, Emilio Avalos, Felipe Ramírez, Ismael Laguna, Elías González, Lolo Espinoza, Luis Marfurt, Valentín León, Max Cáceres, Carlos Bazza, Fidel Bolívar, Grimaldo Urlich, Julio Tapia y Marcelino Calderón.

o↕o

Todos estos muchachos son púgiles que han destacado por su intensa e interesante campaña en algunos meses de constante actuación. En la nómina hay nombres que hace tiempo no se oían nombrar pero que sabemos no han estado separados del gimnasio.

o↕o

En general conceptuamos que el elenco seleccionado podrá hacer frente muy bien a los chilenos para darnos a la vez una exacta cuenta de cómo está nuestro boxeo no rentado. Es verdad que en la nómina faltan muchos punchers de indudable jerarquía, pero el presente será un taneo necesario y oportuno para vislumbrar nuestras fuerzas.

o↕o

Además el torneo cae a pelo porque hacía tiempo que nuestro box amateur no tenía ocasión de cotejar con el de otros países. Estamos seguros que el comportamiento de los muchachos estará de acuerdo a su prestigio y al prestigio de nuestro box. Y que vencedores o vencidos sabrán batirse en el cuadrado con coraje y sin dar pie atrás.

Equipo

APARECE TODOS LOS MARTES

SUSCRIPCION EN TODO EL PAIS

SOLES 102.00 ANUALES

DEMAS PAISES 18 DOLARES ANUALES

EDITORIAL ETINSA
RESTAURACION - 317





La mayoría de los que trabajan en el Estanco del Tabaco. Vemos salir a Vicente Villanueva, acompañado de sus amigos y compañeros de equipo después de sus labores diarias.

No estoy acabado para el Fútbol

BREVE REPORTAJE A VICENTE VILLANUEVA. — SU ACTUAL ESTADO — EL MOTIVO DE SU AUSENCIA. — ESPERA REAPARECER FRENTE AL UNIVERSITARIO. — POSIBLE JIRA A BOLIVIA.

Por ROSPIGLIOSI

En los últimos años, Sporting Tabaco ha pegado un gran brinco. Luego de finalizar en el último lugar de la Tabla de Posiciones en el Torneo del año 47, estuvo entre los cuatro grandes el año pasado, y hoy en día, está en el segundo lugar a sólo tres puntos del leader que es Universitario. Tal cambio de juego se debe entre otros factores a Vicente Villanueva, el destacado centro forward que el año pasado se convirtiera en realidad de nuestro fútbol. Hombre recio, de gran shot y potente golpe de cabeza, Villanueva, se convirtió en uno de los mejores centros forwards de nuestro medio balompedístico.

Sin embargo, durante el presente Torneo, su figura ha brillado por su ansencia. Ya el público observa en el juego del Tabaco cierta monotonía. Falta el empuje. La codicia. La potencialidad que le da al cuadro la presencia de Vicente Villanueva. Para enterarnos del motivo de su ausencia, nos dimos cita en el Estanco del Tabaco. Llegamos al mencionado rincón bajopontino en el momento en que los jugadores se disponían a entrenar. Con ellos salía Villanueva. Al divisarlo, nos apersonamos al crack. Luego del saludo correspondiente, le hicimos la primera pregunta:

¿—Tardará mucho en reaparecer?

—No responde Villanueva—. En el próximo encuentro, frente al Universitario estaré nuevamente en el campo dispuesto a rehabilitarme por completo. Precisamente fué frente a la ''U'' que actué el único partido del presente Torneo y espero, a partir del futuro match, seguir defendiendo la casaquilla celeste con igual voluntad y suerte que lo hacía en la temporada anterior.

—¿Está en condiciones para hacerlo?

—He estado entrenando suavemente las veces que ha practicado el equipo. Y creo que ha llegado la hora de reaparecer Está de acuerdo en ello tanto el entrenador del cuadro: Sr. Pasache, como la directiva del club.

—Porque no siguió jugando después de aquel partido frente al conjunto ''crema''?

—Me sentía mal. Se me infectó la cabeza. Posteriormente jugué algunos partidos por el equipo de reservas del club en el campo del Universitario, y el pelo se me caía. Por ello tuve que pelarme a ''coco''.

Al decir esta última oración, Villanueva suelta una carcajada. Lo que antes era tristeza se convirtió de pronto en amenidad.

—Tengo un gran optimismo y una fe ciega en que pueda seguir jugando bien. Soy joven y además no he perdido en lo más mínimo la potencia de mi shot. Además; esa lesión a la cabeza ha desaparecido por completo. Y por lo tanto estoy en condición para señalar goles de cabeza.

—¿De dónde le provino esa afección a la cabeza y aquella lesión a la rodilla?

—Ambas cosas —prosigue diciéndonos Villanueva— sobrevinieron a raiz de la última jira efectuada a Colombia. Ahí me lesioné de consideración primero en un choque, y luego al foulearme un zaguero colombiano.

Ya llegamos al Internacional Revólver, lugar donde entrena el Sporting Tabaco. Dejamos un rato a Vicente Villanueva, mientras se cambia, y observamos el adiestramiento del team bajopontino. Minutos después, apareció por una de las esquinas del campo, nuestro interlocutor. Luego de hacer pequeños trotes, se dispuso a shotear al arco. Hizo infinidad de goles desde fuera del área, ensayando tiros libres, y además, sus temibles cabezazos también los ensayó. Fueron ejecutados con fuerza y dirección al mismo tiempo. En una palabra, vimos en el césped al mismo Villanueva de la temporada anterior, que se mostrara tan distinto en aquel match de la Primera Rueda frente al Universitario.

Finalizado el entrenamiento, volvimos a molestar la atención del centro foward;

—¿Cree que Tabaco tenga aún suficiente chance como para adjudicarse el título del presente año?

—Se avecinan los partidos decisivos. Si el domingo derrotamos al Universitario, y al mismo tiempo al iniciarse la Tercera rueda, nos imponemos al Alianza Lima, creo que Tabaco tiene para salir Campeón. Si perdemos en dichos encuentros, entonces la obtención del título ha de ser sumamente espinosa. Hasta quizás imposible.

Por las declaraciones vertidas por Vicente Villanueva, nos podemos dar cuenta de que el player se ciñe a la realidad. No se parcializa. Ante una última pregunta nuestra sobre su futura reaparición, nos dice Villanueva lo siguiente:

—En el entrenamiento de esta tarde me he dado una idea total del estado en que me encuentro. Magnífico bajo todo punto de vista. Estoy ágil, ligero de piernas. Y como les repito, no he perdido en nada la potencia de mi shot ni de mis cabezazos. Además, parece que con la para que ha de sufrir el Campeonato de Selección y Competencia, el equipo ha de ir a Bolivia. Por lo tanto en la tierra del altiplano tendré oportunidad para hacerme de nuevo al molde de jugar de mis compañeros de cuadro y demostrar que no estoy acabado.

ESTA ES MI VIDA...

Viendo pelear a un oso nació mi afición por el box

ROSENDO HUERTA

Fuí al box en busca de porvenir. Por eso como alguien dijo de mí desde las tribunas de un estadio o desde las calumnas de la prensa siempre supe "darme entero en cada combate" ya ganara o ya perdiera. Y eso me bastó y me basta. Alguna vez por consejo de mis muchos amigos, en un folleto corto que vió la luz en febrero de 1936, resumí en unas páginas los quince años de mi vida activa dentro del ring. Ahora, al hacer este relato para la revista EQUIPO, no haré sino reeditar lo que antes dí a la imprenta, pidiendo sólo a los que tengan a bien leerme que no vean en ninguna parte de él gesto alguno de soberbia ni de sobrada pose, sino la exteriorización de sentimientos y de actos absolutamente sinceros y dignos, hechos carne en mí por mi indeclinable amor hacia la Patria. Y por mi fe en los destinos siempre brillantes de su deporte.

COMO NACIO MI AFICION AL BOX

La afición al box vino a mí desde muy pequeño. Recuerdo q' aún no había cumplido nueve años cuando un buen día llegó a Arequipa, procedente de Chile, un hermano de mi madre. Se llamaba Manuel Marina y se hospedó en casa. El recién llegado muy pronto se ganó mi adhesión pues no perdía ocasión ninguna para relatarme novelescos pasajes de sus travesías. Entre ellos los que más me apasionaron fueron unas historias de boxeo narradas con desbordante y contagioso entusiasmo.

Todavía estaba engolosinado por la serie truculenta de narraciones, cuando arribó a la ciudad del Misti un circo europeo en el que se anunciaba como número principal peleas de box. Esto agudizó mi atención. Y sin parar mientes ni en clows ni en trapecistas, ni en domadores, comprometí a mi tío Manuel para que me llevara a la carpa a presenciar el inusitado espectáculo. Y una noche —pocas tan felices para mí— me encontré perfectamente instalado aprestándome a presenciar mi número favorito.



Pocas desilusiones he sufrido en mi vida, tan duras como la breve que me sorprendió aquella vez. Cuando llegó el momento designado aparecieron sobre la arena del picadero un canguro y un hombre. Presto el individuo se fué contra el canguro y sin esperar más le dió unos cuantos manotones que más parecían de juego que de verdad. El espectáculo me desagradaba enormemente. Y ya me disponía a pedir a mi tío que me llevara de allí cuando el canguro fué retirado, a la vez que el artista, dirigiéndose a las graderías, desafiaba a voz en cuello a cualquier guapo que deseara enfrentársele. No faltó un mocetón macizo que saltó de inmediato acompañado por los aplausos de la gente. Bajó al picadero. E iniciada la pelea quedó derrotado en menos tiempo del que era dable esperar. Su inexperiencia, ayudó al luchador a liquidarlo prontamente.

MIS PRIMERAS LUCHAS

Esta pelea que me reconcilió con el circo, pese a ser breve y sin brillo, quedó fuertemente grabada en mí. Un año después, al trasladarme con mi familia a Iquique, después de las horas de colegio, recordándola, comencé a frecuentar el gimnasio - recreo Huaso de la calle Thomson, de tan grata recordación para todo iquiteño. Allí había instalado un ring en el cual se podía calzar guantes pagando sólo dos chauchas. Yo juntando mis propinas pude hacer algunos asaltos en los que pagaron los platos quebrados no pocos rotitos. Y que hizo que al cabo de algunos meses Floridor Rojas, el dueño, me dijera:

—¡Tienes condiciones para el box, cabro..... Dedícate a él que no te va a pesar!

No eché en saco roto los consejos de Rojas. Con más empeño perseveré. Hice algunos combates sin mayor importancia, hasta que en 1916, llamado por el Presidente del Club ABC, acepté pelear con su campeón, Juan Sarmiento, que me llevaba siete kilos de peso. Fué una batalla terrible ésta. Pegué hasta cansarme. Sin embargo los jueces declararon draw, pese a mi inobjetable triunfo.

Esto me causó mucho desagrado. Pero para mí el box es como el cigarro para el fumador que quiere olvidarlo y no puede. Entonces seguí peleando y peleando. Llegué a formarme un envidiable cartel ya que había derrotado entre otros a Claudio Solari, Ernesto Rivera y Manuel Rodríguez que eran lo mejor del lote. Y había conseguido, por esto, que me nombraran profesor del Centro Social Deportivo Diego Barros Arana.

MI VUELTA A AREQUIPA

Llegué a mi ciudad en enero de 1919. E inmediatamente pedí un combate. Se me señaló como contendor a Gómez de la Barra para enfrentarlo en el semifondo del encuentro Lucioni-San Román Romero. Este fué un combate terrible y sangriento que terminó empatado. Para dirimir superioridad lo volví a retar y volvimos a empatar. Pelée una tercera vez y al fin lo derroté. Este primer triunfo me dió ocasión de cobrar por primera vez en mi vida. La bolsa que conseguí fué de DOS SOLES. Luego gané a Valentín Pelayo, de 76 kilos, ganando cinco soles y un lunch. No cabe duda de que iba prosperando. Este último triunfo me permitió que se me nombrara profesor del 3 de Artillería en el que fueron mis discípulos más destacados el hoy Mariscal señor Eloy Germán Ureta y los oficiales señores Max Lagos y Pablo Sobero.

Después me enfrenté dos veces a un muchacho Campero a quien gané. Noquée en seguida a Billy Schroeder. Y empaté, gané por puntos y volví a empatar con San Román Romero que me llevaba 10 kilos. Mi última pelea en Arequipa la hice contra Carlos Villanueva a quien despaché en dos rounds, liando maletas y embarcándome para Lima.

EN LIMA

Llegué a esta ciudad a principios de 1922. Me hospedé en el Hotel Central de la calle Palacio. Presentado al señor Silvio Garroni, empresario, hice mi debut en la capital el 28 de Ju-

MI PRIMERA BOLSA FUE DE DOS SOLES. — PARA CONQUISTAR EL TITULO DE PRIMER CAMPEON NACIONAL DEBI SOSTENER EL MAS SANGRIENTO Y DRAMATICO COMBATE DE MI VIDA. — LOS TONGOS DE ZAPATA LOPEZ Y OTROS.

(Recogió el relato AUGUSTO MOREN)

lio de ese año enfrentando a Pedro Parodi en el Circulo Sportivo Italiano ante una multitud excepcional. Parodi me duró tres rounds. Y 18 días después saqué al negro Tardillo en el cuadrado del Ciclista Lima al octavo asalto.

Por esos días llegaron a Lima los boxers panameños King Salomón, Bear Cat Reid, Ramón Arosemena, Tony Red, Pedro Troncoso, Juan Gallardo, Jorge Luis Alfaro, Carlos Icaza y Félix Oller. Concertaron combates entre ellos y lo hicieron en el Teatro Forero. Después se me designó para pelear con Red quien me derrotó por esponja en el noveno round. Seguí peleando hasta rehabilitarme y conseguir chance para postular al título nacional de la categoría.

FUI EL PRIMER CAMPEON NACIONAL

Los señores Angosto, Coock y Wilson con la anuencia del señor Alfredo Benavides Canseco organizaron el torneo. Nos inscribimos Lucioni, Icochea, Buitrón, Tello y yo. Los dos primeros fueron eliminados por exceso de peso. Yo desconté a Buitrón. Y luego de ganar a Tello en el combate más salvaje, sangriento y dramático de toda mi carrera, y en el que por tres veces caímos los dos juntos a la lona, lo puse fuera de combate. Luego descansé un tiempo. Y enfrenté a Juan Mansilla a quien derroté por K. O. al octavo asalto. Volví a enfrentarle y empatamos en una mala pelea.

COMO PERDI MI TITULO

Yo por esta época estaba enfermo. Mi mal lo diagnosticó el doctor Francisco Graña como ciática. Pese a ello fuí obligado a presentarme a combatir contra el "Burro" Icochea por el título. La pelea fué pésima. Y en castigo la Federación me quitó el cinturón y no se lo dió al "Burro". En mi caso fué una injusticia ya que fuí obligado a ir al sacrificio. En el de Icochea no, porque no supo aprovechar mi mala situación. Para reponerme me fuí a Huacachina y después de un prudencial descanso volví.

A mi vuelta hice encuentros con Filiberto Pizarro, que me ganó por puntos, con Indalecio Oré a quien gané, con Lalo Domínguez que me noqueó técnicamente, con el pesado Ben Johnson a quien empaté y con Arquímedes France al que gané por K.O. Luego salí para La Paz y ciudades de Argentina. Combatí con Marcelino Osorio y Segundo Aguilar, para arribar a Buenos Aires.

POR ESOS AÑOS TAMBIAN HABIAN TONGOS

A mi llegada a Buenos Aires me ofrecieron una pelea con el Campeón de los medios Juan Manuel Benavides. Pero para conseguirla se me quiso obligar a que me echara antes de terminar la pelea. Yo no acepté y entonces acordamos pelear sin buscar decisión. Sin embargo, al octavo asalto, Benavides se "acostó" alegando golpe bajo. Se suspendió el encuentro. Y fuí declarado perdedor. Tal uno de los muchos incidentes pintorescos y curiosos de mi larga carrera.

MIS RELACIONES CON ZAPATA LOPEZ

Ya por esa época estaba yo en baja. Después de pelear en Montevideo con Arregui perdiendo fuí a La Paz para contender con Bastías. Perdí también y luego de estar un año inactivo vine a Lima. Aquí el boxeo estaba en auge. Promoteaba Zapata López, un calvo sumamente sapo y que estaba haciendo dinero con los boxeadores. Al verme me llamó y me dijo:

—Te voy a dar una pelea con Reyes o con Broppi porque quiero levantarte. Buscaré contendores apropiados para que los tumbes y te haré de nuevo un ídolo. Fírmame este contrato en blanco. Ganarás por ahora 50 libras. Si ganas te daré más. Ya encargué a Brisset para que te entrene.....

En efecto, fuí a la pelea con Broppi. Pero estaba tan mal que me ganó. En el camarín esa noche vino Zapata López y sacándome afuera me dijo:

—Has fracasado. No has podido ni siquiera vencer a ese maleta..... ¡Qué se va a hacer! Este es tu premio.....

Y me dió cinco libras. En seguida señalando a Braulio Linares, agregó:

—¿Ves a ese negrito? Pues de adobero voy a convertirlo en campeón e ídolo nacional. No vale ahora un cobre. Pero acuérdate que quien lo va a pilotear es Zapata López.....

Y como lo dijo lo hizo. Tuvo que venir el gran Luis Vicentini a despintarlo. Pero ya entonces Zapata López había hecho

(Pasa a la pág. 28)

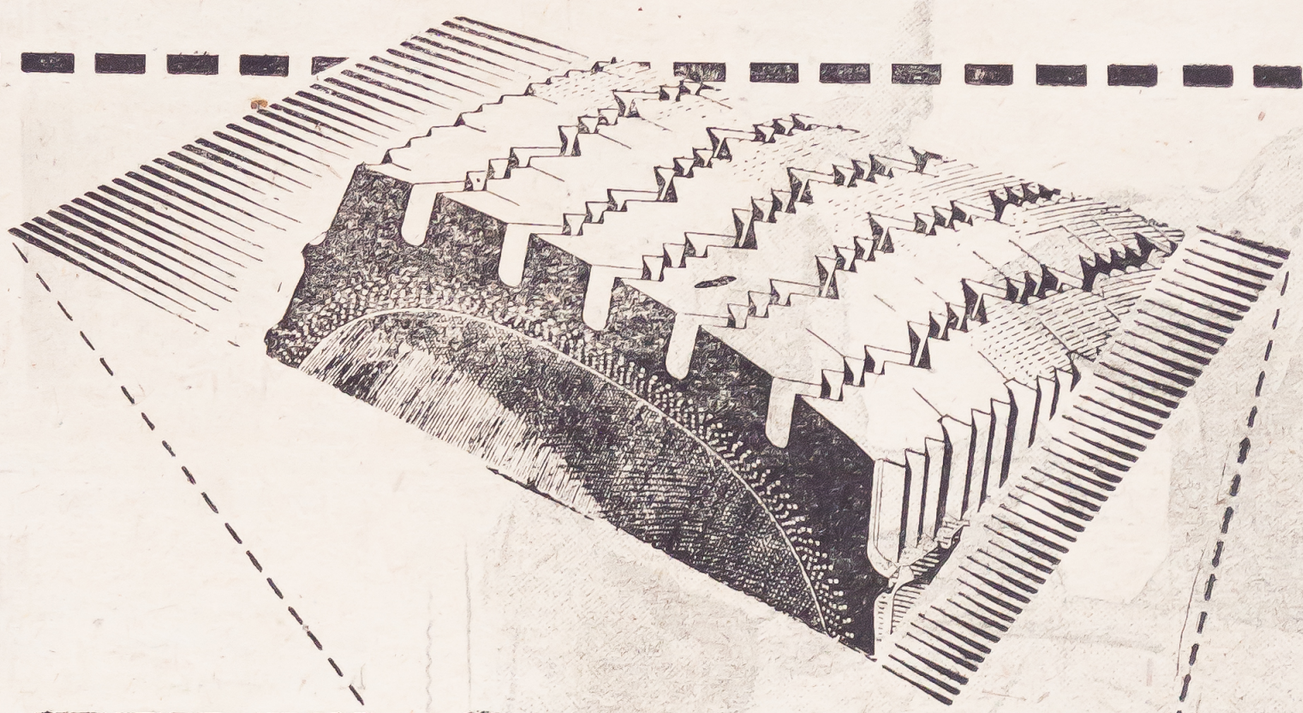

DUNLOP C.T.

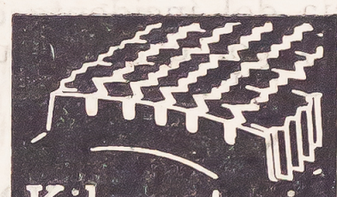

Banda de rodamiento más ancha, con cocada más profunda que rinde kilometraje adicional con la máxima seguridad.



Una llanta de mayor sección que permite más cantidad y menor presión de aire, eliminando los choques y vibraciones.



3.000 dientes para adherirse al camino, y cortes especiales que proporcionan una máxima resistencia al patinaje.

La llanta que tiene todo lo mejor..!

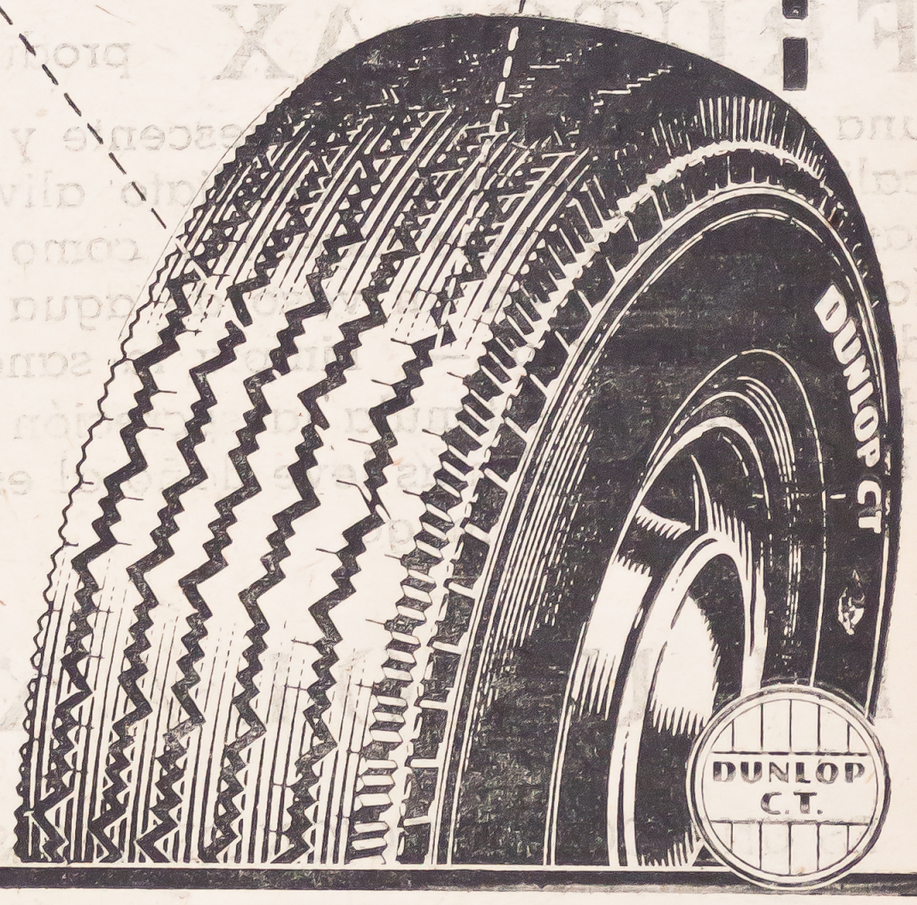

MARCA REGISTRADA

NEUMATICOS DUNLOP S.A.

AVENIDA PARAGUAY 486 • LIMA • APARTADO 1352 • TELEFONO 39710

Pub. CAUSA

PERO!.. ¿quiere dejarme en paz

La irritabilidad y el desgano en la diaria labor, son síntomas, en frecuentes casos, de intoxicación del organismo, derivada de un mal funcionamiento digestivo. —Acideces, flatulencias, mareos, dolores de cabeza, falta de apetito, todo ello se produce cuando la acumulación de toxinas en los intestinos descuidados destruye el nivel normal.



FRUTOLAX produce una deliciosa bebida efervescente y alcalina, que produce inmediato alivio, tanto tomada como digestivo, como en forma laxante en un vaso de agua todas las mañanas.— Limpia la sangre de venenos y estimula la secreción biliar, sin hacer el más leve daño al estómago.

FRUTOLAX

ES UNA COMBINACION DE SALES DE FRUTAS.

Se vende en todas las farmacias y boticas del país.

TROCITOS

CALDAS, UN MUCHACHO que destacara en las filas del Sucre F. B. C. como half, ha firmado contrato con el Ciclista para defender la casaquilla del decano en el Campeonato de Segunda que está por iniciarse.

—◇—

EN LA MISMA FORMA otros clubes vienen asegurando el concurso de players que destacan bastante en las canchas de barrios. Es curioso anotar, que los dos clubes que hacen mayores preparativos para recuperar la máxima categoría son los dos que bajaron este año: Chávez y Ciclista Lima.

—◇—



HA LLAMADO LA ATENCION el cable publicado en Lima, en el que se da cuenta que los dirigentes del fútbol peruano han iniciado las gestiones correspondientes para contratar a un entrenador argentino.

—◇—

EN ESTOS DIAS, VARIOS jugadores aliancistas esperaban que el Tribunal Disciplinario de la Federación redujera las severas penas que les impuso con motivo del incidente del domingo 4.

—◇—

LUCAS ALLENDE NO HA JUGADO en los últimos partidos defendiendo la casaquilla del Centro Iqueño. Se rumoreaba en los últimos días, que estaba por presentar su queja a la directiva por este motivo.

—◇—

LA ULTIMA SEMANA SE ENCONTRARON en el Estadio Nacional: Santana, Suárez y Espinoza. El arquero del Municipal le preguntó a Santana:

—¿Por qué club actuarás este año?

—Por el Sucre. —Se adelantó a responder Víctor Espinoza.

—◇—

A PROPOSITO DE VICTOR ESPINOZA. Este jugador pasó muchos disgustos en el curso de la semana, como consecuencia del incidente que tuvo el domingo anterior en el Estadio y por el que muchos le gritaron que se había vendido a la "U".

—◇—

UNO DE LOS MAYORES argumentos que tiene para defenderse el centro forward del Sucre es recordar que salió del team crema muy disgustado con varios dirigentes y jugadores.



—◇—

YA OPERARON A OLMEDO Quiñónez de un golpe que sufriera en la cara en uno de los últimos partidos de la primera rueda. Mientras tanto descansa para reaparecer defendiendo la casaquilla del Tabaco.

—◇—

LLAMO LA ATENCION las declaraciones que hizo Vicente Quiroz, en el sentido de que no estaba de acuerdo con el fallo de la última pelea. Ya que creía haber ganado todos los rounds de su match con Campbell.

—◇—

EL PRINCIPAL ORIGEN DE SU DISGUSTO, estaba en que Quiroz había dedicado esta pelea al Cuerpo Aeronáutico del Perú. Institución a la que perteneció buen número de años.

—◇—

ALGUIEN ESCUCHO DECIR A ANTONIO Cavero que su próxima pelea sería con All Campbell. Es bueno recordar que estos dos boxeadores ya se enfrentaron en dos oportunidades. En la primera ganó Cavero por K.O. En la segunda pelea, Campbell se cobró la revancha en la misma forma.

—◇—



Rivera shotea pese al esfuerzo de Rodríguez. El centro delantero de Iqueño nunca fué peligro, pese a que tuvo oportunidades propicias para hacer por lo menos el gol de honor de su cuadro.

Comentario de ALEX ANDRO



Jorge Rodríguez volvió a jugar un gran partido. El muchacho que se iniciara de entreala se ha convertido de golpe en el mejor half derecho del Campeonato.

PRIMEROS EN PUNTOS Y GOLES

UNIVERSITARIO ABRUMO A GOLES A IQUEÑO.

No hace mucho —con ocasión del partido que la "U" ganó al Boys en la 2ª rueda— decíamos que a la delantera del conjunto puntero le estaban haciendo falta goles. Y como para demostrar que sabían hacerlos los hombres de la vanguardia crema se hartaron ayer de perforar la valla del debutante Miranda. Muy novel, muy inexperto el golerito, mostrando una inseguridad desalentadora, agravada sin duda por la nerviosidad del estreno en primera, debió resignarse a ver traspuesto su arco en 7 oportunidades. Que pudieron ser el doble, si nos atenemos a lo que sucedió en la cancha, en la que la "U" se paseó a voluntad. Pero lo halagador ha sido que no sólo jugaron bien sino que demostraron rotunda efectividad. La delantera combinó hasta el hartazgo, sin abusar en esta oportunidad del improductivo pase lateral, que no hace sino demorar el juego y permitir que la defensa contraria se coloque. Contra Iqueño los pases fueron de preferencia en profundidad, propiciando la entrada rápida en el área de los forwards mejor ubicados. En este aspecto destacó mucho Valdivia, quien a nuestro juicio fué el mejor delantero en una línea en la que todos jugaron bien. Valdivia estuvo magnífico distribuyendo el juego, y por atender a ese esencial aspecto de su labor, desatendió el otro. El de hacer goles. Por eso quizás Valdivia fué el único delantero que no figuró en el marcador. Pudo hacerlo, pero con desprendimiento ejemplar, prefirió siempre pasar al compañero mejor colocado. Labor en la que Alcalde lo secundó muy bien, pues pese a su reconocida lentitud, y a su colocación notablemente retrasada, muestra una sorprendente ubicuidad. Ello se debe sin duda a que como buen veterano sabe que no es el hombre el que debe correr sino la pelota. Con todo anotó un gol de extraordinaria factura a los 30' del primer tiempo —el cuarto de la "U"— dirigiendo un impresionante taponazo de voleo, al recibir un rechazo de la defensa de Iqueño. Lo hermoso de la conquista radica no tanto en la violencia del disparo, sino en la dirección del mismo. Es muy difícil que la pelota se pueda colocar donde la colocó Campolo, buscando la esquina, cuando se patea con tanta fuerza. Pero para este veterano excepcional parece no haber cosas difíciles.

Los otros tres delanteros cumplieron bien. Terry se cortó con frecuencia buscando el gol. En esa forma debe jugar siempre. Como punta de lanza de su línea. Hizo un fol solamente —a los 28' del segundo tiempo, después de hermosa jugada en la que se llevó la pelota con el taco hasta quedar solo delante de Miranda, para desviarla hacia un rincón en último instancia —pero la suerte le negó tres más por lo menos. Dos tiros al palo así lo certifican. Uno en el primer tiempo —a los 12'— cuando recibió el balón libre de adversarios habilitado por alto desde atrás por Rodríguez. Disparó antes que la pelota cayera pero su violento shot rebotó en el travesaño. La pelota había sido tocada con la mano previamente por un jugador de Iqueño que pretendió así impedir que Terry entrara en juego, pero el árbitro muy acertadamente no cobró la infracción, pues ello habría favorecido al equipo infractor. Rovay mostró otra vez su rotunda eficacia. Le falta pulirse sin duda al puntero zurdo de Universitario. Se muestra aún carente de algunos recursos. Pero hace goles, a tal punto que ya tiene convertidos once, y está por ello a la cabeza de los goleadores. En este partido hizo tres —dos en el primer tiempo a los 10' y 38', y uno en el segundo a los 40'— de los cuales fué muy bueno el segundo —quinto de su cuadro— que convirtiera a la media vuelta y con la derecha. Pero el mejor fué sin duda uno que le anularon a los 40' del primer tiempo en que dirigió un taponazo de voleo. Aunque se protestó el fallo, a nosotros nos parece que estuvo acertado, pues, nos dió la impresión de que el puntero estaba off-side. Torres mostró su velocidad de siempre, unida a una mayor propensión a pasar, que ha de ser muy beneficiosa para su cuadro. En conjunto una delantera que se entiende mucho y que parece haber encontrado, ya, el camino del gol.

La delantera jugó con la suficiencia de siempre. Ormeño estuvo impecable, demostrando que su recuperación es definitiva.

Fué una muralla en verdad. Y los halfs de ala estuvieron sencillamente brillantes. No puede decirse lo mismo de Titina y Da mayor capacidad ofensiva, hubieran dado más de un disgusto. Rodríguez —el zaguero— cumplió satisfactoriamente, marcando y rechazando con acierto. Silva que mostraron inquietantes fallas que, ante otro equipo de

LOS MUCHACHOS SALIERON DIPUESTOS A METER GOLES

Walter Ormeño y demás compañeros que integran el cuadro "crema" eran felicitados por el nuevo triunfo sobre Iqueño; Ormeño, emocionado nos responde:

—Me encuentro muy contento por el triunfo sobre Iqueño. Los muchachos salieron a la cancha dispuestos a meter goles y lo han conseguido, todos han actuado bien.

PERDIMOS PORQUE LA "U" JUGO MEJOR

En el camarín de Iqueño, entrevistamos a Donayre, su capitán, lacónico y apenado por la derrota ante la "U" nos contesta:

—La "U" jugó mejor por eso jerdimos. Tenemos que formar una delantera que sepa hacer goles; de lo contrario esto no puede seguir.

En síntesis: el puntedo jugó como tal y justificó su colocación en la tabla. De Iqueño mejor es no hablar. A ratos Delgado defendió con tesón. Los demás sirvieron sólo de complemento indispensable para que la "U" se luciera.

Terry convierte el sexto gol de la "U". Se llevó la pelota prendida al botín hasta encontrarse en la posición que registra la foto, desviándola hacia un rincón.





David Rodríguez

ESTRENO EN LA DE HONOR MARCANDO A LOLO. — ES DEL PASEO DE LA REPUBLICA. — BACK COMO SUS HERMANOS. — DOS AÑOS EN "SUCRE". RECIEN EN LA "U" — UNA JIRA Y NUEVE PARTIDOS INTERNACIONALES. — FE EN EL PORVENIR.

Por AUGUSTO MOREN

David Rodríguez está muy lejos de ser de esos hombres de físico recio. Más bien es un jugador que en el campo y mirándolo a la distancia dá la impresión de que al menor choque fuerte se resentirá, quedará en el grass un tanto maltrecho, sin poder seguir siendo player útil para proseguir en la brega. De cerca es bastante alto y espigado. De maneras sencillas, palabra fácil, conversación amena. Responde presto a las interrogaciones sin ocultar ni guardar nada. Y cuando debe contestar a una pregunta un tanto escabrosa toma un aire de reconcentrada gravedad que luego desaparece cuando halla la respuesta. O se hace más preocupado aún, si debe excusarse de contestarla.

Sin embargo este muchacho que parece frágil y sin consistencia y que es tan sencillo y modesto, viene desempeñándose en la zaga de ''Universitario'', ahora y hasta el año pasado de ''Sucre'', con regularidad y clase. Su juego de contensión de las delanteras contrarias es enérgico, pese a su aparente exiguidad física. Y sus despejes tienen la potencia enérgica del que está seguro de lo que hace. En los últimos encuentros en que ha debido defender la divisa ''crema'' tanto en el primer cuadro como en la Reserva, ha demostrado que está encajando perfectamente en la defensa ''estudiante'', dejando abrigar la esperanza de que pronto será uno de sus pilares.

UN ESTRENO DESAFORTUNADO

No todos los jugadores tienen la suerte de hacer sus debuts con éxitos. Hay algunos que se inician un poco mal y no por culpa de ellos, precisamente, sino de quienes teniendo la responsabilidad de formar los cuadros y de hacer lo posible para que salgan al field en la mejor forma que sea necesario, cometen el error de colocar frente a jugadores veteranos y aureolados por una fama impresionante a players noveles, que, bajo el achucheo del público, no hallan la manera de salir con pie derecho del compromiso.

A David Rodríguez le pasó esto en 1947, cuando avisado de improviso, debió presentarse al field del Estadio Nacional integrando la defensa de Centro Iqueño en el partido que el once ''albo'' debía sostener contra ''Universitario'' en el Torneo ''Apertura'' de ese año.

—Yo efectivamente —dice Rodríguez— no creía que iba a jugar. Todavía actuaba por la Reserva y pese a que jugaba dejando contentos a los dirigentes nunca me habían hablado para que integrara el primer equipo.

Pero la semana que tocó a ''Iqueño'' enfrentar a ''Universitario'' se enfermó el back derecho titular y lo llamaron el mismo día del compromiso para que se hiciera cargo del puesto. Con la misión de cuidar nada menos que a Lolo Fernández.

—Claro cuando me ví yo en el campo, con las tribunas que reventaban de gente. Y con la hinchada que con todo derecho creía que era tarea muy difícil para mí la misión encomendada, perdí los papeles y me puse sumamente nervioso, no encontrando la manera de hacer las cosas en buena forma.

Ese día lo pasé bien mal. Y creo que muy pocos jugadores han tenido la mala suerte de estrenar de una manera así...

Lolo Fernández, jugador ducho y consciente, se dió cuenta de inmediato de los apuros del muchachito que lo enfrentaba. Entonces sin aprovechar de su situación de ventaja lo alentó para que entrara en calor procurando anularlo. He aquí lo que Lolo le decía a David Rodríguez esa tarde cuando se hallaban frente a frente en el field...

—No les hagas caso, muchacho. Ponte sereno y cumple con tu misión. No tengas cuidado que las cosas te saldrán bien...

Empero, pese a estos consejos y seguridades, Rodríguez no halló la manera de componer su juego, siendo su debut en la División de Honor desafortunado. Y del cual guarda un recuerdo no muy grato. Además ese partido lo perdió ''Iqueño'' por 7 goles. Lolo Fernández puso esa tarde cinco.

DEL PASEO DE LA REPUBLICA

—Yo soy del Paseo de la República —dice a todo el que quiera oirlo David Rodríguez...

Por su barrio siente un gran cariño y lo demuestra ahora mismo jugando por el equipo que allá por 1940 formaron con los otros muchachos de la misma calle. El nombre del cuadrito de ''Independiente República'' habiéndose iniciado en sus filas en el año antes nombrado jugando como puntero derecho. La división en la que actuaban era de juveniles y pese a que Rodríguez sólo contaba con 16 años de edad actuaba en el primer cuadro. Su campaña como wing derecho la culminó en 1941 cuando a solicitud de numerosos amigos pasó a formar parte de ''Alianza Lima'' —equipo juvenil— en el puesto de back derecho.

BACK COMO SUS HERMANOS

A Rodríguez le gusta mucho jugar en la delantera pero se desempeña en la defensa desde hace ocho años porque todos sus hermanos juegan en los mismos puestos. Es casi una cosa de familia, una manía de todos a la cual él no podía eximirse.

—En el juvenil de ''Alianza'' —sigue contando David Rodríguez— actué hasta 1943 en que dejé el cuadro para pasar en el once de la Reserva de ''Centro Iqueño''...

El paso de Rodríguez al equipo ''albo'' de la calle Monzón tuvo un motivo muy importante. Lo indujo a ello el deseo de escalar posiciones de una vez por todas. En el cuadrito ''sureño'' integrado por gente joven y ambiciosa, creyó que estaría mejor. Y no se equivocó. Desde 1943 hasta 1947 jugó por la escuadra ''alba'', desempeñándose en encuentro de reserva y de primera hasta 1947 en que tentado por la directiva de los ''cruzados'' de ''Sucre'' ingresó a ese cuadro.

DOS AÑOS EN ''SUCRE'' Y LUEGO A LA ''U''

—Desde 1947 hasta principios de este año he estado jugando por el once ''dinamitero''. Cumplido mi contrato con él se me presentó una buena perspectiva en ''Universitario'' y me afilié a la escuadra ''crema''. Tengo contrato firmado hasta 1951. Y en estos momentos pasados ya los partidos en los que uno no se encuentra en el campo, ya que no se entiende a la perfección con los nuevos compañeros de línea, me parece que me estoy asentando y rindiendo mejor. Estoy contento en la ''U''...

Efectivamente, lo que dice David Rodríguez en verdad. En los últimos encuentros ya está exhibiendo otra fisonomía. Y su desempeño en la cancha se viene asentando y haciéndose más cabal y más de acuerdo con su calidad de player de juego sobrio pero efectivo...

—Yo no tengo sino 9 partidos internacionales —asegura—. Son esos que ha hecho el presente año cuando la ''U'' emprendió jira a Colombia llevándolo como refuerzo. David Rodríguez se jugó los 9 partidos. Y allí quedó como jugador del cuadro. Su desempeño fué bueno, gustó a la directiva ''crema'', y quedó en el equipo.

David Rodríguez tiene enormes esperanzas y posee la certidumbre de que este año sabrá colocarse entre los primeros en su puesto. Y puede hacerlo ya que lo acompaña lo principal para ello: decisión y fe en sus propios medios.

CARTA ABIERTA A:

Club "Boys Lores" de Iquitos



Como podrían comprobar nuestros lectores, en el número anterior publicamos una carta abierta que nos envió la popular institución deportiva de Iquitos "Boys Lores".

Como ella iba dirigida al futbolista peruano más popular de todos los tiempos, nos pusimos en contacto con el para saber cual era su respuesta. Lo encontramos cumpliendo sus labores en la Sección Rentas de la Municipalidad de Lima.

—Vi la carta en la revista —nos dice Lolo—. Casi al mismo tiempo recibí yo otra carta igual que en tan gentiles términos han redactado los dirigentes de ese club.

—¿Viajarás a Iquitos?

—Soy el primero en lamentar la imposibilidad que se me presenta para agradecer personalmente a dichas personas. En primer lugar estoy lesionado de la rodilla izquierda y estoy sometido a un tratamiento para vestir nuevamente la casaquilla del Universitario. Es, pues, un compromiso con mi club. Por otra parte, cuando vaya a Iquitos, quiero estar en perfectas condiciones para poder presentarme en la cancha a la afición de esa importante ciudad.

—Además de la carta que les he enviado, quiero que repitan por intermedio de "EQUIPO" mi profundo agradecimiento para esos buenos amigos de Iquitos y que, en cuanto mi estado físico y mis compromisos con el Universitario me lo permitan viajaré a esa ciudad de todas maneras.

Esas fueron las declaraciones del "Cañonero" y a nuestra solicitud nos dió la carta con que responde a la que publicamos en el número anterior.

Lima, Setiembre 21 de 1949.

Sr. Presidente del Club "Boys Lores".
Iquitos.
De mi consideración:

Me es grato dirigirme al Club de su prestigiosa dirección dando respuesta a la cordial nota del 10 del presente.

Es el caso que reconozco en su hondo y sincero significado la invitación que bondadosamente Uds. me hacen. Aprecio de corazón esta actitud, porque me demuestra que en los alejados lugares del Perú se me aprecia; desafortunadamente, digamos así, la constante dedicación a que debemos estar sujetos en pró de mi Club, me impide, muy a mi pesar, aceptar tan gentil ofrecimiento. Sin embargo, el tiempo que es también nuestro mejor amigo, ya me dará oportunidad de ir a esa y estrechar la mano de tan buenos amigos, a quienes deseo francamente ventura personal e institucional.

Muy reconocido por su especial deferencia, sírvase aceptar mi profundo agradecimiento.

Lolo Fernández

"PLAYER"
la marca de las grandes perfomances



Almacenes "PLAYER"
MANCO CAPAC 914 — LIMA-PERU

COCINAS
Cuba
PARA TODOS LOS HOGARES
REPUESTOS A GRANEL
VENTAS:
Calle Jesús María 174 — Washington 1430
Teléfono 37480.
GRANDES FACILIDADES DE PAGO
Servicio Kerosene y Ron Teléfono 13156
Sintonice "El Radioteatro de las 5". Con Pepe Soria. De lunes a viernes, por RADIO CENTRAL a las 5 p.m. Y gane dos hermosas cocinas.



Siempre significó peligro Dragolovic. Aquí lo vemos cargando en procura del centro de Muñante que Hart ha de conjurar en última instancia.

Ganaron el Clásico Porteño Por 4 a 1

AMPLIO TRIUNFO DEL BOYS

Comentario de ALEX ANDRO

Cuando a los 30' del primer período el Chalaco obtuvo el transitorio empate a un gol por lado, el partido dió la impresión de que daría un vuelco. Y fué un gol de espléndida factura, en verdad. El centro delantero Fernández se arrojó espectucularmente para cabecear un centro de Arias. No alcanzó sino a desviarla, sin embargo; y cuando la pelota caía frente al arco de Azcar, Jordán voló hacia ella, conectándola hacia las mallas en impecable "palomita". Después allí Chalaco atacó más. Fueron sus únicos momentos buenos, sin duda. Aunque no obtuviera de ellos ningún provecho posterior al descrito. La zaga de Sport Boys, —en la que reaparecía Leonidas León— dió reiterada impresión de inseguridad en esos álgidos instantes, agravados por el innecesario abuso que hizo Pacheco del foul en contra de Fernández, cada vez que saltaba con éste en procura del rechazo de cabeza de los centros largos de los punteros.

Pero esa reacción de Chalaco —que de mantenerse hubiera dado un matiz de interés al encuentro— duró muy poco. Sport Boys, que había acreditado innegable superioridad durante los primeros 25', —superioridad que obtuvo justo corolario en el gol que Agurto convirtiera sobre los 19'— volvió a imponer condiciones. Y su delantera generosamente apoyada por la línea media en la que Marcos Calderón volvió a cumplir otra excelente performance desde su nuevo puesto de half centro, se volcó al campo adversario. A los 40' ese dominio casi se traduce en un tanto, pero desacertadamente el árbitro penó por off-side a Dragojlovic, cuando éste se encontraba en magnífica posición. Tres minutos después Joe Calderón fué apilando gente para ceder el balón a Muñante, libre de adversarios. El puntero después de veloz carrera centró ajustadamente. Dragojlovic —a quien custodiaba Aguilar y Gazzols— amagó al recibir el centro para con hábil esguince dejarlo pasar hacia la izquierda. Agurto que entraba remató de cachetada, con violencia y puntería, hacia una esquina haciendo inútil el esfuerzo de Hart. En esta segunda conquista de Sport Boys el mérito corresponde no sólo al puntero —que shoteó muy bien— sino al centro delantero servio que con su amago descolocó a los zagueros, permitiendo que Agurto quedara libre de custodia. Con esto Dragojlovic no hizo sino completar una brillante actuación, pues estuvo muy acertado en la distribución del juego; y siempre demostró peligrosidad cargando valiente y firmemente. Ya en la segunda etapa esa decisión para la carga había de permitir a su cuadro conquistar el cuarto tanto, por intermedio de Joe Calderón, pues éste obtuvo la pelota merced a un gran salto de Dragojlovic por sobre Gazzols. El zaguero cayó como consecuencia del recio encontrón y la pelota fué a los pies de Calderón quien entró solo al área, anotando desde unos tres metros, con suave disparo a un costado.

Justo es destacar esta actuación del rubio jugador, puesto que mucho se le ha discutido. Es un hombre muy peligroso y actúa siempre como un ariete. Sport Boys debe insistir con él, al centro de su ataque, colocando a Pedro Valdivieso —cuando vuelva este delantero— de interior izquierdo. Joe Calderón volvería así a su acostumbrado puesto en la línea media, con lo que, sin duda, ganará él y ganará el conjunto. Así organizado Sport Boys puede afrontar con muchas mayores posibilidades sus futuros compromisos.

El tercer gol del Boys fué conseguido por Muñante a los 20' de la segunda etapa y cuando su cuadro imperaba en la cancha. Remató el puntero después de una lucida combinación entre Dragojlovic y Agurto. Ese gol acabó con toda posibilidad de reacción de Chalaco, y quitó todo interés al partido, por el amplio dominio que desde su ejecución ejerció el cuadro rosado.

Claro que todavía hubo algunas escenas de interés en el arco que Azcar custodió lucidamente. Sobre todo cuando el arquero se vió precisado a contener con una sola mano, en agilísimo giro, para evitar que tuviera ulteriores desagrables consecuencias un centro de Morales que lo había encontrado sumamente salido. En otra oportunidad el mismo Morales solo, en inmejorable posición, echó la pelota —violentamente dirigida— por sobre el travesaño. Perdió así la oportunidad de sumar un tanto a la cuenta de su cuadro; aunque sin duda esa conquista hubiera sido injusta ya que Sport Boys era plenamente superior.

En el ganador destacaron Lorenzo Pacheco, Marcos Calderón y los delanteros, entre los que merece especial mención Nicolás Lecca, infatigable en su misión de llevar la pelota hacia la zona defensiva adversaria. En Chalaco.....? Bueno, en Chalaco nadie destacó. Quizás Raffo y Vigil —sobre todo este último que acreditó una vez más un extraordinario tesón— escapan en la defensa al comentario desfavorable. Y en la delantera sólo Zevallos, aunque este hombre careció de colaboración efectiva.

Harth desvía al corner un violento disparo ejecutado por Joe Calderón desde afuera del área. Dragolovic y Aguilar completan la escena. El zaguero no actuó de acuerdo a su reconocida calidad.





Con la serie 120 — 991, Teodoro Bullón Ríos alcanzó el triunfo en el XXXIII "Juan Gildemeister" de tiro con fusil en tres posiciciones, a 300 metros de distancia.

!GANO LOS 10.000!

Comentario de LUMORIG

TEODORO BULLON RIOS TRIUNFO EN EL XXXIII "JUAN GILDEMEISTER"

El aña pasado el notable rifle-ro jaujino Teodoro Bullón Ríos quedó segundo en el XXXII Concurso ''Juan Gildemeister'' de Tiro con fusil, en tres posiciones a la distancia de 300 metros sobre blanco internacional. En aquel concurso estuvo a seis puntos del ganador, el arequipeño Amilcar Valdivia, quien totalizó 120—994 o sea que Bullón Ríos obtuvo la serie 120—988.

En el presente año su serie de 1948 fué superado en tres puntos al hacer 120-991, la suficiente para lograr la victoria por 44 puntos sobre el segundo que ha sido Raúl G. Valderrama, quien ha totalizado los 120-947. Prácticamente Teodoro Bullón no ha tenido contendor.

La primera etapa —la del sábado 24— en que se cumplió las series de tendido y rodilla, de acuerdo con el Reglamento Internacional de Tiro, permitió conocer al verdadero ganador. La serie tendido había sido ganada por los rifleros Julio M. Solano y Pedro Puente Salvatierra con 40-355, dejando el segundo puesto para Raúl G. Valderrama y Jorge Núñez Melgar, quienes hicieron 40-354, mientras el cuarto era Juan Robles Ronceros con 40-352. Teodoro Bullón había logrado solamente un 40-337, a 15 puntos del Robles Ronceros. Se pensó que esa ''caída'' en la posición de tendido con tanta diferencia, considerando solamente al cuarto de los tiradores, afectaría la serie total de las dos posiciones: tendido y rodilla. Pero no se tomó en cuenta que la clase de Teodoro Bullón se demostraría, precisamente, en esta situación.

En la posición de rodilla ''jaló'' con experiencia y conocimiento técnico y si no batió el record nacional que ostenta Enrique Baldwin con 40-346, fué porque el viento atentó contra este propósito. Se notó durante esta prueba un viento en sentido contrario al stand de los tiradores. La marca que puso fué 40-345 a 22 puntos antes del segundo en esta posición que fué el Mayor Elías Jiménez Guerrero, quien totalizó 40—323. Aquí es donde salió en la serie total, colocándose en primer lugar con 80-682, a 13 puntos del segundo, que fué Juan Robles Ronceros, con 80-669.

Y en la prueba final, la posición de pie, nuevamente Teodoro Bullón Ríos dectacó al hacer 40-309, contra la inclemencia del tiempo. Con ello se clasificó el tal 120-991. Aquí se pudo ver, también, la experiencia de otro tirador que viene siguiendo el ganador absoluto con la serie to- ''Gildemeister''. Nos referimos a Raúl G. Valderrama, quien después de estar en octavo lugar y sin la debida preparación, saltó al segundo lugar en la tabla general haciendo la serie 120-947. Esto indica que para 1950 Raúl G. Valderrama —con una adecuada preparación— es el Nº 1, para lograr el XXXIV ''Juan Gildemeister''.

YA FIGURARE EN LA GALERIA DE LOS "GILDEMESTERIANOS" DEL "REVOLVER"

Sencillo como el que más Teodoro Bullón Ríos nos brinda unas declaraciones para EQUIPO. Logramos que nos las conceda, después que lo han abrumado de felicitaciones sus simpatizantes y quienes han compartido con él las pruebas de tres posiciones en el XXXIII ''Juan Gildemeister''.

—Como aspirante a la conquista del Concurso ''Juan Gildemeister'' ya he logrado mis propósitos. En este sentido he sido el continuador de los anhelos de mi padre don Teodoro Bullón Salazar, quien también, como cultor del deporte del tiro siguió años hace este concurso aunque no pudo lograr sus propósitos. Pero él ha sido uno de los que me ha alentado con sus consejos. Ultimamente me decía que supiera cumplir como deportista sin fijarme en el premio.. Y, felizmente, ya lo he cumplido.

Hay insinuaciones sobre el posible fin a que se dedicará el premio de los S/. 10,000. Muchos creen que compartirá con su institución.

—Nadie en mi club, el Internacional Revólver, me ha hecho tal sugerencia; ni tampoco, me parece, que ninguno de los viejos ''gildemesterianos'' que son socios de esta institución han hecho ningún donativo. Mi club tiene fondos suficientes para hacer vida institucional. Lo que sí puede decir es que estoy en el deber de donar una ampliación de mi retrato para la galería de los ganadores del ''Juan Gildemeister''. Es decir que figuraré en la galería de los ''gildemesterianos'' del ''Revólver''.

Y para terminar nos dice:

—Cuando uno es deportista de verdad y se preocupa de triunfar nada más satisfactorio que lograr ese triunfo. Ese triunfo moral que representan —al menos en mi caso— 10 años de constancia; para esos 10 años que posiblemente no tienen un precio porque me pertenecen tanto en su aspecto material como en el moral; y es a este último al que por tradición viene de mis padres al que debo mayor culto. Y en esta oportunidad que me brinda EQUIPO, no puedo menos de hacer llegar mi agradecimiento a todas las entidades y personas que en alguna forma han contribuído para que yo forme entre las filas del cuadro de los 33 ''gildemesterianos'', precisamente cuando cuento con 33 años.

¡YA!

Semanario

Interesante

MEDIANTE EL AHORRO

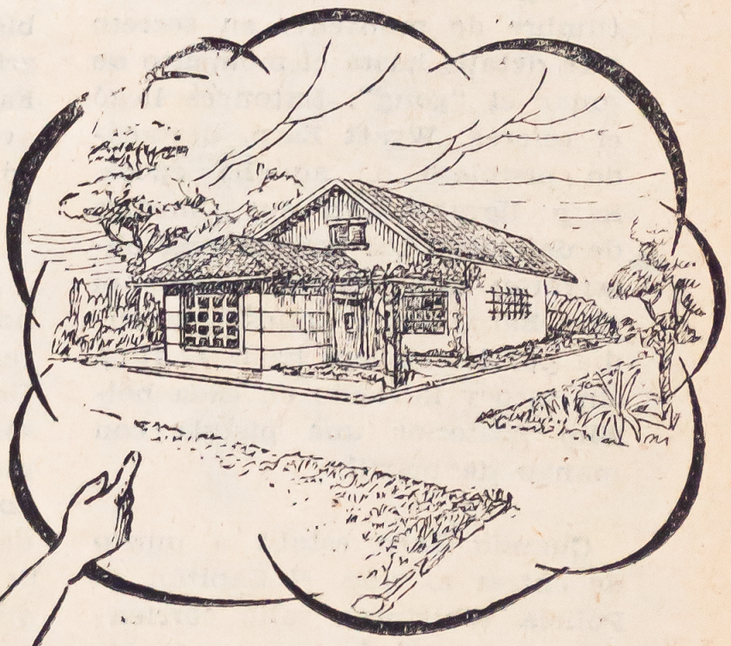

MI HOGAR PROPIO

BANCO WIESE LTDO

SECCION AHORROS

NUÑEZ 250

PELEAS DE 65 ROUNDS

Los tiempos heróicos del boxeo

Por HYPE IGOE

Bob Fitzimmons estaba a punto de iniciar su pelea contra Tom Sharkey en San Francisco, allá por el año 1896. Se hallaban



Antaño, los que apostaban y veían que su favorito llevaba las de perder, cortaban las amarras e invadían el ring. La enérgica reacción de los contrarios, ocasionaba verdaderas batallas campales.

en el ring listos para entrar en acción:

¿Quién iba a ser el referee? En aquella época se tenía la costumbre de mantener en secreto este detalle hasta el momento de sonar el "gong". Entonces llegó el referee, Wyatt Earp, destacado pistolero de aquella época. Earp llevaba aún sus "medios de defensa". Los espectadores observaron consternados como el juez Earp, alto y apuesto, ascendía por la escalera hacia el ring, sin saco y llevando en cada bolsillo posterior una pistola con mango de marfil.

Cuando Earp estaba a punto de entrar al ring, el Capitán de Policía Whittman salió corriendo y le quitó las armas de los bolsillos. Quizá por vez primera en su larga carrera de pistolero, Earp ni siquiera se dió vuelta para ver quién era la persona que lo había desarmado. Fitz le estaba dando una terrible paliza al fornido marinero y cuando Sharkey parecía estar a punto de quedar K.O., cayó al suelo debido a un golpe que recibió en el cuerpo. Sus segundos gritaron inmediatamente "foul". Earp, sin recurrir siquiera a la ayuda de sus pistolas, le adjudicó de inmediato y con audacia la pelea a Sharkey.

¿Puede alguien imaginarse ahora a un pistolero oficiando de referee en el Madison Square Garden, llevando una pistola en cada bolsillo posterior? Las reglamentaciones han cambiado todo eso. El elemento de brutalidad ha sido eliminado del boxeo. Es cierto que aún hay gangsters que se encargan de dirigir la carrera de algún que otro muchacho que promete, pero rara vez salen a la luz del día para dar órdenes, pues generalmente dejan esa tarea a los hombres que se han anotado en el registro de las comisiones de boxeo. Estos elementos se van eliminando en forma gradual e implacable.

Las terribles y brutales luchas constituyen ya sólo recuerdos de la salvaje era del London Prize Ring Rules. Ya no se realizan allanamientos policiales en los clubes de boxeo, durante los cuales hasta los mejores clientes utilizaban los tragaluces y escapaban corriendo por los techos para evitar el dar con sus huesos en la cárcel. Hubo épocas en que grandes boxeadores tales como Jim Corbett, Bob Fitzsimmons, Peter Maher, John L. Sullivan y Jake Kilrain lograban escapar a duras penas del "she-

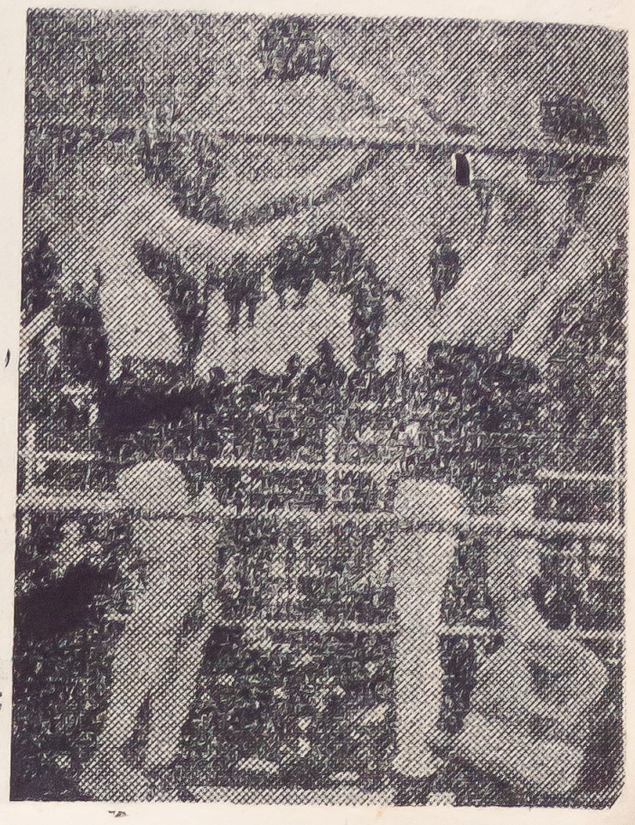

El primer match de lujo fué en 1897 se efectuó en Nevada, entre Corbett y Fitzsimmons.

¡¡¡ RECORTE ESTE AVISO!!!

Enviélo con su nombre y dirección a Radio Central, audición ¡Aquí Cineradio! Belén 1038 y tome parte en la rifa gratis de un radio "Emerson", cortesía de "Glim", que se realizará el 1º de Octubre en el Auditorium de "Radio Central" a las 6.30 p. m.. Oiga ¡Aquí Cineradio! todos los días a las 4 p. m..



GADUATOL LEONARD

TONICO PODEROSO

A base de Aceite de Higado de Bacalao y Vitaminas "A" y "D"

RECOMENDADO EN LOS DESORDENES RESPIRATORIOS



riff" y sus acompañantes. Durante los años siguientes, la policía penetraba frecuentemente en el ring para suspender una pelea después que el dinero se hallaba ya seguro en los cofres.

La pelea Corbett-Fitzsimmons, realizada en 1897, fué la primera pelea de lujo. Los hombres firmaron contratos para dar declaraciones diarias acerca de su entrenamiento únicamente a los diarios de la compañía Hearst.

Cuando Corbett y Joe Choynski trataron de luchar por un premio de mil dólares con guantes de dos onzas, en Fairfax, California, el sheriff y sus hombres se presentaron de pronto en el ring y la pelea fué suspendida después de cuatro rounds. Un mes después, temerosos aún de que el sheriff y sus hombres volvieran a entrometerse, Corbett y Choynski prosiguieron su feudo entablando combate en una barcaza anclada cerca de Benicia, California, combate en el cual Corbett ganó por K.O. en 27 rounds. Los dos debían utilizar guantes de seis onzas; pero los apostadores que estaban a favor de Choynski tiraron sus guantes al agua y Joe peleó con guantes de chauffeur a los que le habían cortado los dedos; en cambio Corbett siguió peleando con sus guantes de seis onzas.

Los apostadores creían que debido a que los guantes de Joe carecían de dedos, éste le iba a abrir completamente la cara a Corbett. El asunto consistía en pegarle a Jim, y eso precisamente fué lo que Choynski no pudo lograr.

Si bien los boxeadores tenían que vérselas siempre con la ley sus asuntos no pueden compararse ni remotamente con las torturas que tenían que sufrir los espectadores. Por lo pronto, rara vez habían asientos, y los espectadores tenían que permanecer en general en pie. Los empresarios tenían que moverse con celeridad para eludir al sheriff y no se conocían siquiera los asientos reservados junto al ring; los únicos que se sentaban eran los que recordaban llevar consigo un cajón.

Cuando Sullivan luchó contra Charlie Mitchell en Chantilly, Francia, el match tuvo lugar en un trozo de terreno empapado de agua. La lucha duró ¡3 horas, 10 minutos, 55 segundos! llevaban puestos zapatos provistos de clavos de 2.5 ctms. de longitud. Mitchell, un boxeador "mañero", atormentaba a Sullivan, pues cada vez que se trenzaban en "clinch" se trepaba sobre las piernas de su adversario, clavándole sus clavos. Cuando terminó la pelea, que fué declarada empate después de 39 rounds, las piernas de Sullivan eran un verdadero horror. Sullivan y John Flood pelearon sobre una barcaza cerca de Yokers, N. Y., en mayo 16 de 1881.

Jack McAuliffe, el invicto campeón mundial de peso liviano, peleó con Jem Carney, el campeón inglés, en un combate internacional realizado en Revere, Mass, allá por el año 1887. Cuando Carney estaba ya a punto de ganar el título, los amigos de McAuliffe saltaron por encima de las cuerdas en el round Nº 74 y en consecuencia la pelea fué declara empatada, con lo cual se salvó el título de campeón que detentaba Jack.

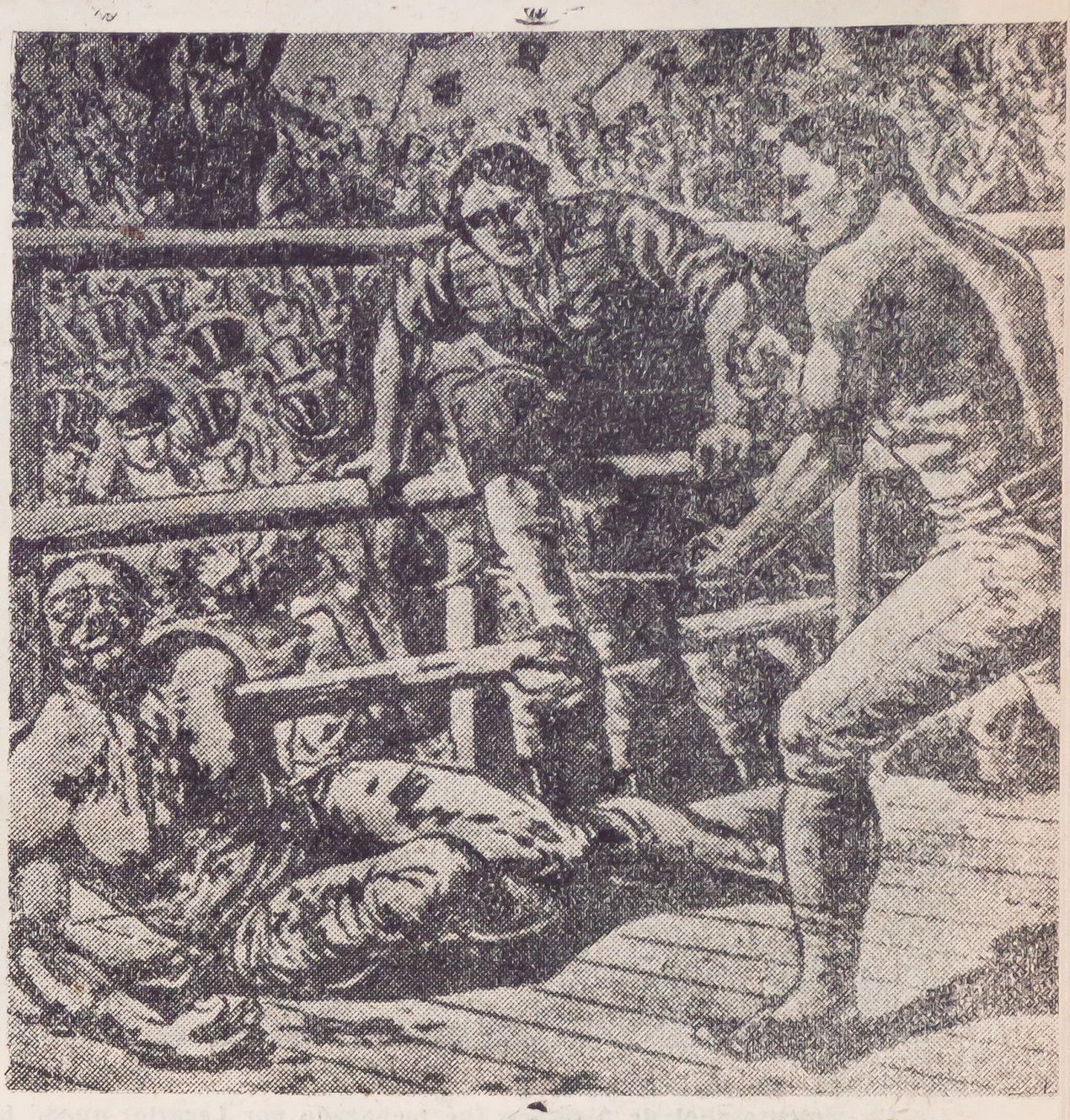

El gran match por el Campeonato de Inglaterra entre Winter Spring y Langan, el 8 de Junio de 1894: Spring "masacró" a Langan en la pelea que duró 65 rounds.



El médico fué a examinar a Mitchell en su celda, después de la pelea con Sullivan: se creyó que habían tenido la intención de asesinarse mutuamente; tal era el estado físico del resistente boxeador francés.

En nuestros días esto no sucede. En muchos Estados la supervisión de las Comisiones de boxeo han sometido el boxeo a un control riguroso. Cuando llegué por primera vez a Nueva York hace 37 años, a menudo me ví obligado a entrar subrepticiamente en los clubes, deslizándome por calles oscuras con un farol por aquí y otro más allá. La policía estaba siempre pronta para interrumpir los encuentros de boxeo.

En la noche en que Jack Dempsey peleó con Gene Tunney en Chicago, el boxeador Rickard, q' paseaba conmigo junto al ring, me dijo, haciendo un amplio gesto con la mano como para abarcar a todos los que estaban sentados al lado del ring.

—Si ahora cayera una bomba en medio de todos los que están sentados junto al ring, los Estados Unidos quedarían virtualmente paralizados, pues alrededor de este ring pueden verse todos los gigantes de la industria, la ciencia, las leyes, el arte, la finanza, la invención y la producción de este país.





Un violento shot de Alvarado fué rechazado por Legario; quedó la pelota dando pequeños botes, y parece que Navarrete resbaló, pues no alcanzó a tocarla.

MUNICIPAL RESPONDIO a lo que ya es TRADICION

Comentario por OFFSIDE

De cuatro años a esta parte, el match Municipal-Alianza se ha convertido en uno de los clásicos de nuestro fútbol. Pasada aquella época en que el virtuosismo reunido por el maestro Tito Drago y por los tres "gatitos" —Mosquera, Guzmán y Castillo— marcaba el paso a todo el equipo, se produjo una inesperada declinación en efectividad. También siguieron marcándole el paso, pero en desmedro de su posición puntable. El año pasado, cuando Alianza conquistó el campeonato, los ediles se vieron confrontados con graves situaciones internas, que determinaron el alejamiento de Mosquera y Guzmán, y con el descenso del club al sexto puesto de la tabla. Pero jugaron ese memorable partido contra Alianza en la segunda rueda —ganada por 2 a 1— y volvieron a brindar momentos inolvidables en el encuentro de la tercera. Municipal siempre le ha hecho fuerza a Alianza, y eso lo vemos con mayor claridad este año, el más adverso en la historia del cuadro de la franja roja. Parece que se repite lo que antes fuera una consigna en contra suya, de parte de Sucre. Los victorianos, en la buena o en la mala, tenían que hacerle un gran partido a Municipal. Y ganarle, la mayoría de las veces. Sólo así nos explicamos, por motivo de una rivalidad bien marcada, que Municpial, marchando último en la tabla, jugara el mejor partido de la rueda inicial, contra Alianza, puntero absoluto de entonces. Sólo así nos explicamos que el sábado haya salido tan afilado el cuadro de Drago; con tanto confianza que la lógica aspiración de los negros por recuperar el terreno perdido con los castigos se haya visto trunca e impedida en absoluto de lograr éxito.



Ha retrocedido Somocurcio hasta la línea de su área y ahí, espectacularmente, rechaza de chalaca.

No cabe duda que Municipal llevaba, con estos precedentes y con ese factor psicológico de una necesaria superación, un cincuenta por ciento a ganar. Digamos, pues, que Municipal cumplió su papel. Jugó en forma excepcional para lo que puede tomarse como regla en su caso. Ahora que, para mayor facilidad, Alianza no jugó en la medida que podrían señalar los nombres de siete titulares de ese equipo brillante que vimos en el "Apertura" y en las dos primeras fechas del Campeonato de la Asociación. Y es



Excelente desempeño le cupo al centreala izquierdo Eduardo Somocurcio, quien marcó un soberbio gol de cabeza, el primero de Municipal.

ASI VAMOS MAL

Quispe, capitán de los "íntimos", nos dijo:

—Uno de los factores que determinó nuestra derrota, fué la fuerte presión del adversario que mantuvo controlada la línea media durante todo el encuentro, tuve que actuar demasiado, así vamos mal.

que los siete titulares, parchados malamente con otros hombres, sumaron once. Numéricamente, no más. Eran once —algunos titulares se conformaban también con hacer número— frente a once que jugaban armados. Municipal, aparte de su mencionada intención de ganar el partido, tuvo lo que le faltó a Alianza. Tuvo en César Brush al mejor hombre de la cancha y al zaguero perfecto para marcar sobre el puntero. Por el centro del campo exhibió la destreza y la ubicuidad de Andrés Bejarano y, más adelante, la inteligencia creadora de Tito Drago. Al cuadro perdedor le sobraban elasticidad y gambetas en los hermanos Castillo, pero la zaga segura, el centro half dominador y el director de ataque no aparecían por ningún lado. Municipal salió a ganar y, felizmente para ellos ,las cosas salieron bien al primer minuto de juego, cuando Salinas recibió la pelota delante de Suárez y la envió afuera. A lo mejor, de abrirse el score en ese momento, habría conseguido el cuadro aliancista un camino seguro hacia el gol. A lo mejor estaríamos hablando menos elogiosamente de la línea media de Municipal. Porque no es una vez, ni mucho menos, que el encontrarse en desventaja ha provocado la caída de esa línea en el cuadro edil. Se salvó esa situación difícil, y nos parece que durante el primer tiempo no tuvieron los forwards aliancistas una oportunidad tan propicia. El adversario se dejó ver en toda amplitud. Cumpliendo cada defensor la estricta marcación, adelantándose Bejarano, Tello y Brush a espaldas de Tito Drago, hicieron desaparecer a la línea media de Alianza. El entreala, haciendo fácil lo que otros pueden considerar complicado, levantando la cabeza señorialmente para ordenar el juego, buscaba a Silva. Lo atraía hacia sí con igual dominio que a la pelota y marchaba por el campo como por su casa. Casi siempre ,en el transcurso de la primera etapa, llevó a Silva al lado derecho del ataque y se atrajo también a Cerro. Así quedaban dos defensores aliancistas fuera de acción. Después venía el pespunte inicial de la combinación. De Tito a Navarrete. De Navarrete a Rivera y Somocurcio. Sí, a Somocurcio. El entreala arequipeño estuvo magnífico; laborioso, hábil y oportuno. En una de esas, completamente desarmada la zaga aliancista, el director del quinteto edil apareció jugando como puntero derecho y recibió un pase de Navarrete. Lentamente, se vió venir la pelota hacia el hombre. Y Tito Drago —¡hasta en eso es maestro!— ejecutó el centro sobre el área. Linda iba a ser la chalaca de Rivera, pero no alcanzó a tomar la pelota, y entonces sorprendiendo a todos, se vió volar a Somocurcio a ras del suelo y conectar una palomita más que linda. ¡Extraordinaria! Municipal estaba en ventaja a los 35 minutos.

Amarrados Salinas y Vargas por Cabada y Brush, la delantera de Alianza fué caminando cada vez peor. Pedraza no era de tomar en cuenta, pues apenas recordamos que haya eludido una vez a Ramírez. Quedaban, sin apoyo, los hermanos Castillo. Muy poco, ciertamente. Reconocemos en Félix a un jugador excepcional, de grandes condiciones físicas e intuitivas, pero que necesita el hombre capaz de explotar sus cualidades y de completar su juego bastante personal; cosa que no podía hacer Roberto, muy parecido en virtudes y en deficiencias. Hacía falta un hombre como Gómez Sánchez, al igual que Alejandro González en la línea media. Y, por otra parte, recordemos que la sensación de gran peligrosidad que provoca Félix Castillo es un tanto infundada. Es una gran amenaza en forma indirecta, si hay quien aproveche la confusión que causa con su endiablado dribbling. Pero por sí solo, Félix Castillo no tiene ahora ese peligro de gol que mostrara el año pasado: ha marcado dos goles en todo el campeonto. Si Salinas no hacía el gol, iba a resultar muy difícil vencer a Suárez. Y Salinas, muy bien marcado, estaba a enorme distancia del scorer de la primera rueda. Lento en las vueltas, demorando el shot, falto de puntería, nos



Se le escapa la pelota a Suárez, pero consiguió detenerla en la raya cuando atropellaba Salinas. El árbitro, erróneamente, dió corner.

si se podían marcar tantos.
obligaba a mirar la otra área. Ahí

El dominio de Municipal, delicado en su realización, penetrante en su última fase, originó a los 5 minutos del segundo tiempo un shot de Drago premiosamente detenido por Legario, a los 7' un taponazo de Somocurcio que, dando en el cuerpo del guardavalla, lo hizo tambalear. Y a los 8', Andrés Bejarano, —patrón del círculo central— la hizo mover por los pies de Rivera, Navarrete y Drago. Fué notable el último pase, y Tito, colocado delante de Legario, levantó serenamente la cabeza para mirar el ángulo donde iba a colocar la pelota. Entonces estaban 2 a 0, con muchas posibilidades de llegar a la media docena. Por dos veces segu-



A velocidad, Alvarado esquiva a Talledo y avanza hacia el arco. Durante el segundo tiempo perdió dos goles en jugadas similares.

la primera, solo; Legario vacila das entra a rematar Alvarado. En entre abandonar el arco y quedarse, optando por quedarse. Alvarado, con todo el ángulo libre, tira recto a las manos, dando la impresión de que por dominar únicamente la pierna derecha ha tenido dificultad para dirigir bien el disparo. Vuelve a internarse el puntero y remata cruzado y afuera, junto al poste. Se anota hasta por tercera vez una corrida de Alvarado que finaliza con potente shot de éste. Legario detiene sin dominar la pelota. Atropella Navarrete y cae al tiempo de shotear, en tal forma que no toca la pelota por milímetros. ¡Y sólo había que tocar la pelota para marcar el gol! Se han perdido, por lo menos esas tres oportunidades. Pero al fin se da en el clavo, cuando cambian de puestos Navarrete y Alvarado. La primera jugada que realizan en esa colocación significa el tercer gol para Municipal. Drago habilita a Navarrete, y éste la cruza por delante del arco, permitiendo que Alvarado la tome a la carrera y cómodamente, con la derecha. Recién se cumplían 14 minutos del período, y todavía la libreta de notas señalaría muchas ocasiones para aumentar el score: un magistral cabezazo de Drago, muy bien detenido por Legario; un gol que se perdió el mismo delantero al intentar el dribbling del guardavalla, y esa estupenda jugada que realizaron Rivera y Somocurcio delante del arco. Se habían perdido varios goles ,en parte porque los de Municipal se dejaron estar y actuaron a veces parados. Por eso, el único gol de Alianza y la fulminante media vuelta de Salinas no alcanzaban a compensarnos de todo lo que pudimos ver en la otra red.

¡RACING SOLO!

CON SU GRAN TRIUNFO SOBRE RIVER, LOS DE AVELLANEDA SE ACERCAN AL TITULO QUE DEBIERON CONQUISTAR EL AÑO PASADO

Expectativa única reó en Buenos Aires el match, que debían jugar Racing y River. Colocados ambos equipos en situación muy cercana en el puntaje y con el nada prometedor suceso, para River, de las escapadas de Di Stéfano y Rossi a Colombia, es imposible ocultar que la gran masa popular —105,000 espectadores— concurrió al Estadio Monumental con la secreta esperanza de ver pasar a Racing a la punta y de saberlo más cerca de ese galardón que no conoce desde hace 25 años y que en 1948 perdió por la huelga de jugadores. Por otra parte, el encuentro traía para los de Racing un carácter de cita impostergable y de rehabilitación necesaria. En la rueda anterior, al enfrentarse ambos clubes, la reserva de River ganó por 3 a 0, pues sus titulares se encontraban en Italia. La derrota aquella fué un verdadero agravio para ese equipo de magnífica defensa y de soberbio trío atacante.

La rehabilitación se produjo. Y Racing pasó a ser puntero absoluto, pero no por los cauces regulares y lógicos de una superioridad que puede admitirse. En estos momentos se reconoce en el cuadro de Avellaneda una fuerza colectiva superior, más completa, y por lo mismo era prudente esperar su reafirmación en la cancha. Y podemos decir que Racing, adoptando el procedimiento poco aconsejable de "jugar para no perder", fué también superior. Era evidente que la posición muy retrasada de Simes y Méndez y aun de Bravo, conducían a una táctica de precaución. Desde los primeros momentos retrocedieron las líneas de Racing, para intentar —sin mayor peligro para su propia seguridad— contraataques veloces y sorpresivos. Racing jugó, así, de una manera que no le es habitual. No puso en movimiento esa estupenda máquina ofensiva que son, coordinada, el empuje de Méndez, la habilidad de Bravo y la oportunidad de Simes. Fueron más bien los punteros Hernández y Gagliardo, los encargados de llevar angustia al arco de Carrizo, recibiendo pases largos de sus interiores o de Rastelli, erigido en gran figura de la resistencia de su equipo. Y fué una coincidencia muy especial que el citado half de Racing se convirtiera en un alto valor al mismo tiempo que Negri, el hombre destinado a su marcación. En media cancha se produjo el duelo Rastelli-Negri y dentro del área otro de igual brillo: Rodríguez-Negri. El guarda-



El match entre Ferrocarril Oeste-Boca Juniors, que terminó empatado 1 a 1, resultado que en nada favorece al equipo más popular de Argentina.

SACARON A SOSA DE UN ENTRENAMIENTO

La crisis que atraviesa el equipo de Boca Juniors ha dado lugar a tantos yerros que uno más no sorprende. Después de la compra y venta de Scliar, de la venta de Boyé, y muchos otros sucesos que contribuyeron definitivamente a la caída de los xeneises han sido Sosa y Marante los nuevos afectados. Y más heridos, por cierto, que aquellos transferidos. Por lo menos esos recibieron sus primas. A Sosa lo separaron del primer equipo simplemente. Cuando Sobral, entrenador de Boca Juniors, detuvo un partido de práctica para excluir a Carlos Sosa, el gran half internacional, todos los muchachos xeneises, encabezados por Pescia, se fueron a los vestuarios. Después, el citado entrenador les explicó que había recibido órdenes de la comisión directiva en ese sentido. Nadie conocía tales órdenes. La comisión negó, esa misma noche, haber prohibido a Sosa que, entrenara, a pesar de que se encuentra suspendido. Y los jugadores llevaron su decisión al extremo de anunciar que no estarían presentes el domingo próximo para enfrentar a Ferrocarril Oeste. A último momento, los dirigentes, que no han cesado de llevar al cuadro rumbo abajo, creando la desunión y la desconfianza; dieron a último momento marcha atrás. Carlitos Sosa volverá a entrenar en el estadio de Boca Juniors.

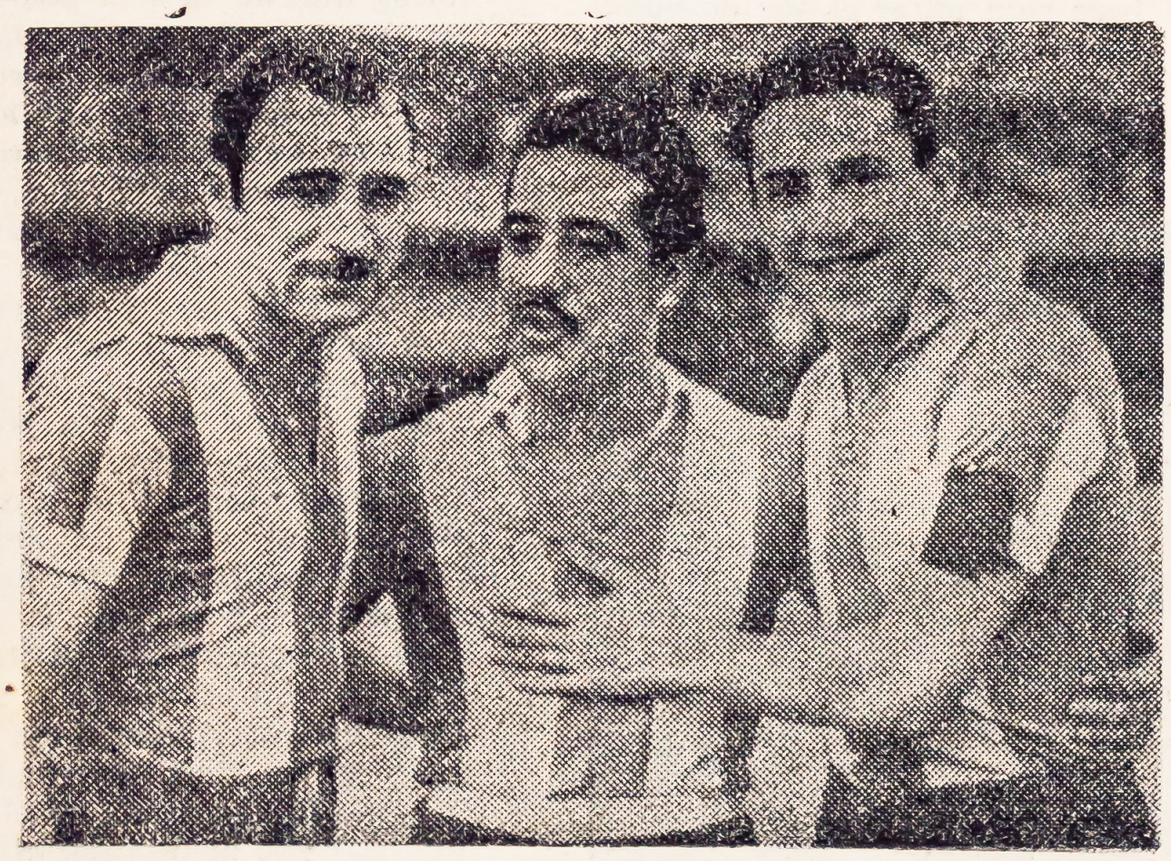

Terceto de Rácing: Méndez, Bravo y Simes, factores muy importantes en la actual colocación del cuadro.

UN MILLON DE PESOS PARA SIMES Y MENDEZ

Las noticias de "fugas" a Colombia habían llegado los últimos días a sumas fantásticas. Se irían Méndez, Bravo y Simes; Marante y Colman; Sastre y Ramos. Tanto se hablaba, que los dirigentes de Racing no tomaron en serio la manifestación de Méndez y Simes, que de talia les ofrecían, a cada uno, quinientos mil pesos por firmar un contrato de tres años. En fin de cuentas, ya eran muchos los cuentos de "ofertas" fabulosas, merced a las cuales un jugador prestigioso, así no hubiera recibido ninguna propuesta, podía asustar al club y provocar un aumento de sueldo. O un reajuste de contrato, como propusieron Di Stéfano y Rossi horas antes de su viaje Pero lo de Méndez y Simes, aunque increíble, es verdadero. Racing recibió la confirmación del apoderado del club Torino en Buenos Aires. Naturalmente que para eso necesitan el pase, situación muy distinta a las planteadas por los clubes colombianos en vista de no estar afiliados a la FIFA, Los dos grandes interiores de Racing han decidido que, en el transcurso de la jira que debe efectuar el equipo por Europa, se converse sobre esa posible contratación. Por ahora los liga a Buenos Aires el contrato y la obtención del campeonato. De todas maneras, queda en pie ese ofrecimiento sensacional que marcaría el récord de prima pagado a cualquier futbolista en el mundo.


LA BELLEZA DE SU CUTIS LO EXIJE
Jabón Balsámico Leonard
LIMPIA Y PERFUMA
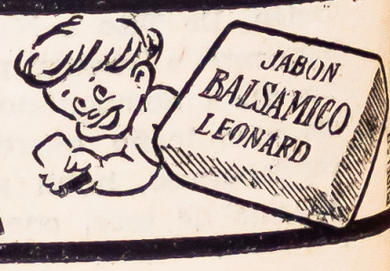

valla tuvo que soportar durante los largos 45 minutos de la primera etapa, un asedio insistente. Después no puede decirse pue se liberara Racing del cordón establecido por la línea media adversaria, Yácono, Castagno —tan brillante como Rossi— y Montes. Tampoco hizo mucho por liberarse. El segundo tiempo, encontrando ya en ventaja a Racing por el gol que consiguiera Julio Gagliardo a los 33 minutos del anterior, tuvo un desarrollo bastante accidentado. Menudearon los incidentes y el juego brusco, en tal forma que restaba poco fútbol que ver. Los delanteros de River habían jugado muy bien en el primer tiempo, destacándose los nombres de Negri, Labruna y Fizel, pero más brillante había resultado la demostración de gran seguridad que dió la defensa de Racing. Gran tarde la de Antonio Rodríguez, quien no ha sido incluído en la preselección; magnífico el desempeño de Higinio García. Pero, por encima de todo, seguramente que en una labor de menos lucimiento que la del arquero y del back, pero más eficaz y decisiva, la que a un mismo tiempo cumplieron en medio campo Juan Carlos Fonda y Alberto Rastelli. El primero es, seguramente, el mejor half derecho de la actualidad, y el segundo, acostumbrado a convertirse en el patrón de la cancha cuando jugaba por Gimnasia, recién comienza en Racing a mostrar las virtudes de dominio de la pelota y de singular vitalidad que decidieron su contratación.

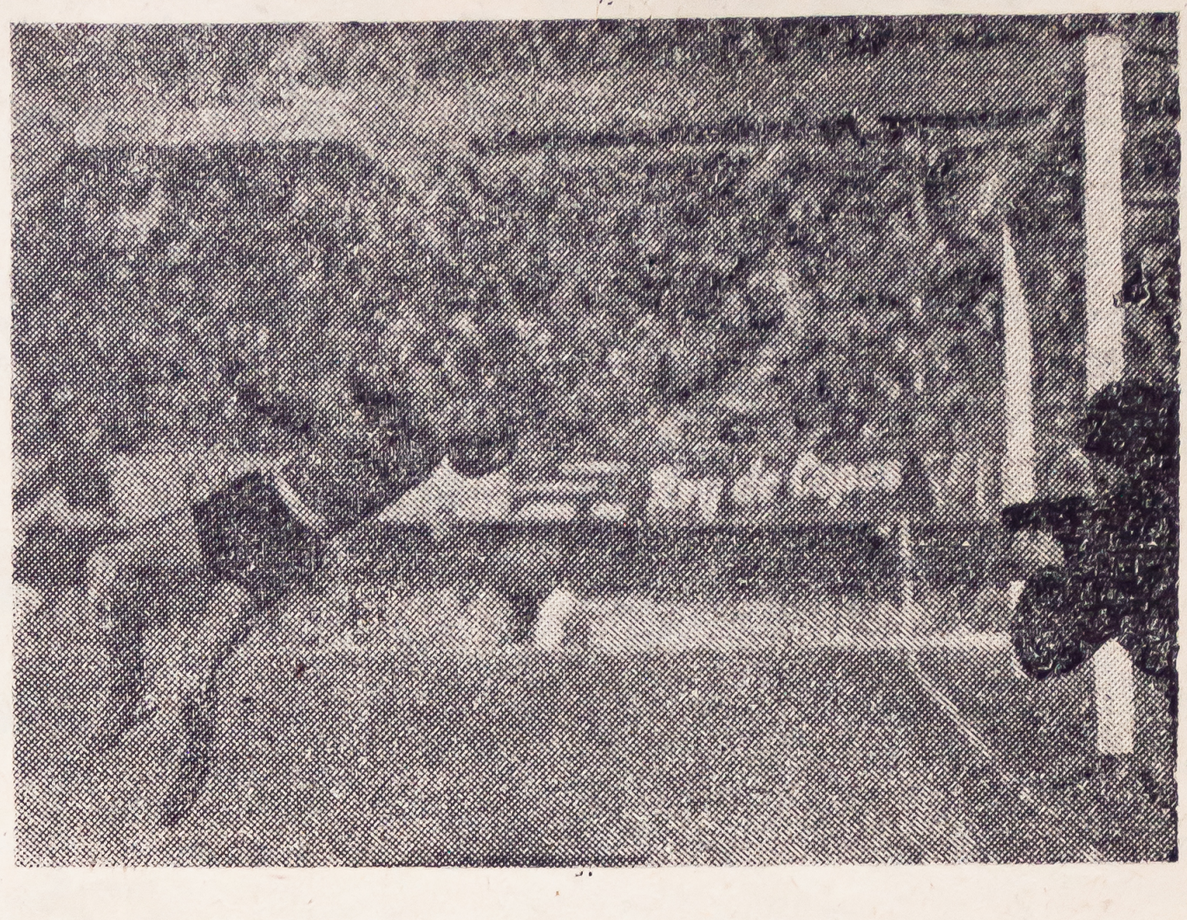

Gol de Rácing a River. Este sensacional encuentro fué espectado por una cantidad record de aficionados,

El Club Atlético Boca Juniors a sus asociados

La vida de las instituciones, como expresión concreta de actividad humana, necesita fundamentalmente ser encauzadas hacia un punto ideal que refleje las comunes aspiraciones. Para ello es indispensable el esfuerzo y la comprensión de todos sus hombres, unidos a la elaboración leal y espontánea que cada uno, desinteresadamente, está obligado a prestar en bien de la entidad patrocinante.

El Club Atlético Boca Juniors se enfrenta hoy ante uno de los puntos cruciales de su marcha institucional, pero lo hace en plena posesión de sus medios económicos y con un porvenir promisorio que justificaría cualquier esperanza.

No puede ser obstáculo para pensar así, el hecho de que la fatalidad se haya ensañado con la actuación del primer equipo llevándolo a una ubicación en las posiciones injusta por lo desalentadora. No ha de ser Boca el primer club en tales condiciones, ni ha de ser el último, ayer han sido otras entidades de gran arraigo, y mañana serán otras.

Pero lo que resulta inconcebible es el hecho de que, en la actual emergencia un núcleo de asociados perfectamente sindicado por sus ambiciones políticas puestas ya de relieve en distintas ocasiones, haciendo gala de un espíritu de obstrucción incalificable, haya tratado de propagar un clima agraviante y hostil hacia los actuales dirigentes, pretendiendo crear un estado de intranquilidad y caos con exigencias y amenazas inconsultas y fuera de lugar,

Nada más lejos del espíritu de colaboración y apoyo necesario para sortear las presentes dificultades. La actual C. D. no ha omitido esfuerzo en su constante preocupación por el engrandecimiento de la institución. Las figuras consulares del club —grandes ex-dirigentes, ex-jugadores y socios de significación— saben bien a qué atenerse, y no acompaña de ningún modo los propósitos interesados y apetitos desmedidos de ese pequeño núcleo que se manifiesta falsamente desconforme, a fin de utilizar el resultado de una campaña deportiva, aún sin definir, para encaramarse en posiciones a las que no han hecho honor por inepcia u otros motivos.

Los actuales dirigentes, conscientes de su deber para con la gran masa de asociados que les defirió su mandato en libérrima asamblea, nunca podrán resignar de sus obligaciones para con la mayoría. Nuestra labor se halla a la vista: hemos debido hacernos cargo de la entidad con las arcas exhaustas y con un equipo de primer división que organizar. Los problemas notorios del fútbol han incidido notablemente en Boca más que en cualquier otro club, y ningún socio bien intencionado puede ignorarlo. Ha sido necesaria la búsqueda de nuevos valores, en la que se prosigue, como es de público conocimiento, y los actuales no son problemas más que de ensamblamiento.

No es posible aceptar la posición de un ínfimo núcleo de socios, cuyo propósito indudable de sembrar confusión salta a la vista. Toda decisión que signifique leal cooperación en los ideales de mejoramiento del club, merecerá siempre el apoyo de todos, pero nunca la intención artera y oblicua llevada a cabo con fines políticos.

Recién hoy la entidad se halla en condiciones de afrontar la resolución de su situación deportiva, luego de afianzar su subsistencia en el aspecto económico. Debe tenerse en cuenta el plan de trabajos actualmente en ejecución en el estadio así como las obras de gran aliento a iniciarse en el próximo mes de setiembre. La importante orden de pago otorgada por el Sup. Gobierno de la Nación, en condiciones ventajosísimas, es otro factor ponderable de recuperación económica.

Con todo lo expresado, reafirmamos a todos los asociados la seguridad de nuestra preocupación para conducir al Club Atlético Boca Junior por la senda de sus mejores destinos, en la que nos mantendremos con firmeza a pesar de todos los embates.

LA COMISION DIRECTIVA.

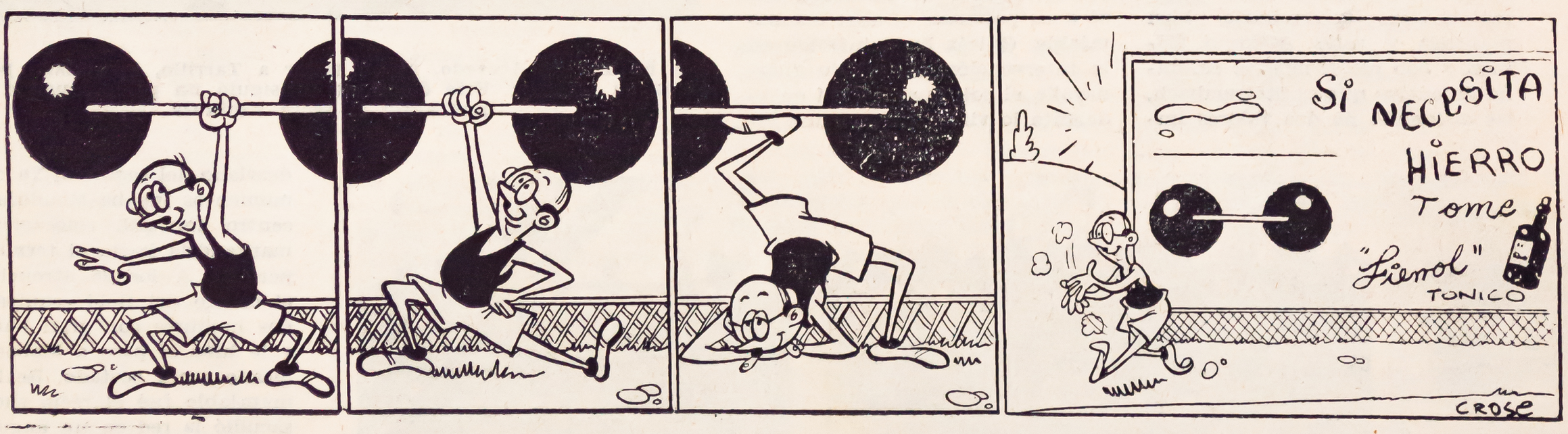



LA BELLEZA DE SU CUTIS LO EXIJE

Jabón Balsámico Leonard

LIMPIA Y PERFUMA

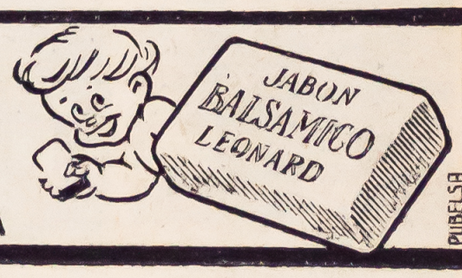



El puntero Marín, de Sucre, se ve impedido de rematar por la intervención de Castañeda. Durante el primer tiempo tuvo dos oportunidades parecidas, en que le cometieron penal.

¡JUSTICIA EN LA TABLA!

SUCRE VOLVIO AL SEGUNDO PUESTO CON SU VICTORIA SOBRE SPORTING TABACO

Por OFFSIDE

Estábamos dedicado ss la labor de ir apuntando las jugadas importantes frente a los arcos, y hasta los 23 minutos el papel aparecía en blanco. Nada había sucedido, a parte de un cabezazo de Espinoza y de la visible superación de Goyoneche en el centro del campo. Se le veía laborioso, repartiendo el juego y quitando, pero tal cosa no era suficiente para disimular el real valer de uno y otro cuadro. Aunque equilibradas las acciones, mayor seguridad individual y más firme impresión de conjunto, daba Sucre. Jugando muy bien Peña, al punto que llegó a cubrir su sector con eficacia parecida a la de Colunga en el match con Universitario bien plantado y veloz, Máximo Gómez, y con esa firmísima columna defensiva que es Stolzembach, las ausencias de dos valores importantes quedaban cubiertas a satisfacción. Era cuestión de concederles unos cuantos minutos a los forwards para que la impresión favorable y esa sensación, difícil de precisar pero cierta, acerca de la mayor solidez del cuadro sucrense se transformara en margen efectivo de goles. Hasta el final del partido seguiríamos convencidos de ello. Aunque, necesario es decirlo, los goles del vencedor se produjeron en forma bastante rara el primero, y sin acción conjunta los restantes. A los 24 minutos avanzó Espinoza al recibir un pase de Lazón y tiró con violencia, haciendo pasar la pelota casi entre las manos de Garagate. Pese a su potencia, el shot era barajable. Quizás haya influido en la intervención del citado guardavalla el sol, pues de ahí en adelante lo vimos usando una visera. Los tantos restantes vinieron por un penal que convirtió Villalobos y por free-kick de Garagate, castigado con extraordinario shot por el mismo entrenala. Naturalmente, en otras circunstancias, habría derecho para resaltar la obtención de los goles de Sucre como conquistas meramente afortunadas. El partido vino a tener así una definición clara y justa, por más que la obtención de los tantos no fuera del todo convincente. Sucre tuvo muchos medios diferentes que también lo hubieran conducido al triunfo; el violentísimo shot de Villafuerte al travesaño, el cabezazo de Espinoza a los 3 minutos, el remate de emboquillada del mismo jugador. Esos fueron goles que se acostumbran a llamar "hechos".

Sin embargo, superior el cuadro de La Victoria, varias cargas penetrantes llevadas por el lado de Mabama, nos hicieron ver que la diferencia no era mucha. Un minuto antes del gol de Espinoza, —siempre a la cabeza de los scorers—, entre Mendoza y Teodoro González provocaron una situación muy peligrosa para Tarrillo, finalizada con el shot apenas desviado del segundo. Ya en esos momentos jugaba Mendoza como centro forward, colocación que mantendría hasta el término del período. A los 26 atropelló por el centro del field esquivando a dos hombres con gran habilidad y le hizo el pase a Mabama, ubicado a un costado. Realmente inatajable fué el recio shot que sacudió la red en un ángulo bajo. Ya vemos que no había mucha diferencia y que Sucre iba a necesitar más empuje del que mostraba para ganar el match.



Por encima de Acevedo, se ve saltar a Tarrillo, apremiado por la carga de Mabama. Este delantero consiguió un gol estupendo apenas abrió el score Espinoza.

A los 24 minutos se puso en ventaja Sucre por este gol de Espinoza, que sorprendió a Garagate con fuerte shot. Parece que el sol molestó algo al guardavalla



Notable PERFORMANCE de SALAZAR

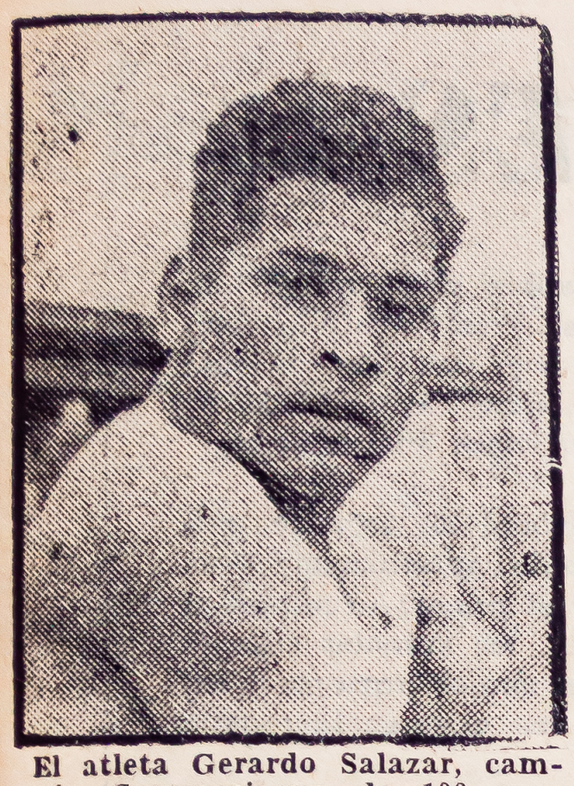

El atleta Gerardo Salazar, campeón Suramericano de 100 metros, igualó el record nacional sobre esa distancia: 10"6.

El sábado, y dentro de mejores condiciones climatéricas, fué la única fecha en que la selección para el Torneo Internacional brindó marcas de indudable bondad atlética. Se batió un record nacional y se igualó otro. Pero con mérito muy distintos, por cierto. Repetidos varias veces los registros de Julia Huapaya, en el lanzamiento de la bala, alrededor de 10.675 m., record nacional todo indicaba que la atleta del Centro Iqueño había conseguido dominar esa distancia y que estaba en forma. Era cuestión de días más o menos para que obtuviera un lanzamiento por cinco centímetros mejor. Eso fué el sábado. Y el domingo, si no hubiera sido por el fuerte viento en contra y por el frío, bien pudo superar su marca en disco. Tuvo que contentarse apenas con 32.33 m., que de ninguna manera, dicen del progreso técnico alcanzado y del estado físico que posee.

Repetimos que era lógico esperar ese record. Lo que, en cambio, no cabe afirmar de esa sensacional performance de Gerardo Salazar en los 100 m. Había gran distancia entre el atleta durante varias semanas apareció sobre 11"2, y el que vino a rematar con visible soltura su triunfo del sábado sobre León Pizarro. El 10"6, únicamente superado en calidad por igual registro que cumpliera antes del Suramericano en la pista muy suelta del Parque Confraternidad de Barranco, sorprendió enormemente. Una semana antes, Salazar había mostrado, junto al mediocre 11"2 una dificultad grande para accionar los músculos. Contraído, dando el máximo de esfuerzo sin ningún resultado, el campeón suramericano llegó detrás de dos hombres que corrían relajados, León Pizarro y Ferrando. Pero el sábado, bastó su atropellada de los últimos 25 metros para dar la seguridad de que ha sido superado ese momento difícil en su estado atlético. Igualó el record nacional y detrás de él se colocó Miguel León Pizarro, con 10"7 que iguala sus mejores marcas, aquellas de sus sensacionales matches con Santiago Ferrando en el Metropolitano de Atletismo.

—◇—

Valiosa, desde todo punto de vista, resultó la actuación de Eduardo Laca en los 400 m. planos. 50"6 es lo más brillante que se le conoce, aparte del 50"2 de la serie del Suramericano en que escoltó a Pocoví. Eso sí, entre tal marca y la que consiguió el domingo en 400 vallas, no encontramos la menor relación. Hizo 58"6. Tenemos la referencia de que en la competencia internacional de abril, ese 50"2, fué seguido por la mala pasada que le jugaron los nervios en la prueba final y por un 55"8 en vallas más que suficiente para las condiciones morales que atravesaba. La diferencia correspondiente al



Demostrando su estabilidad cerca de los 11 metros, Julia Huapaya batió su propia marca nacional al lanzar la bala a 10.725.



Hilda Yamasaki, lejos del estado que mostrara en abril, ganó con 5.02 m. el salto largo.

paso de las vallas es 5"6, mientras que entre el sábado y domingo últimos encontramos 8"0. Admitido que el clima haya tenido ingerencia en la desproporción entre una y otra marca, convengamos que no es suficiente. Más bien, todo parece indicar que la superación de Laca en velocidad —el domingo 18 había hecho 51"3— no marcha al mismo paso que su trabajo sobre las vallas.

—◇—

En tanto que valores de primera fila como Hernán Alzamora e Hilda Yamasaki todavía están distantes de sus mejores performances, la reunión atlética del sábado y domingo mostró que Jaime Piqueras y Máximo Reyes van entrando en forma. Por lo menos en salto largo este último se aproximó a sus marcas habituales, señalando 5.99 m. Piqueras, esta vez sin la acostumbrada competencia con Ganoza, consiguió saltar 3.80 m. en garrocha.

Cabe señalar la destacada actuación de dos jóvenes atletas: Eduardo Gallese, aparecido en el último campeonato de Cuarta Categoría, quien arribó detrás de Laca en 400 planos, con 51"6; y Arturo Mongrut, especialista en salto alto, que superó el metro setenta.

Afortunadamente, el penal de los 32 minutos les trajo tranquilidad. Convirtió Villalobos, quien debió tirar el segundo penal, cuando a los 44 Quiñónez vuelve a cometer foul contra Marín. Pero le ceden el shot a Espinoza, quien había estado fuera por una lesión, y ejecuta el disparo a las manos de Garagate. Así perdió Sucre una preciosa oportunidad de colocarse como seguro ganador. Con su segura defensa, costaría mucho trabajo disminuir una ventaja de tres a uno. Perdido el segundo penal, los del Sucre hallaron cierta compensación con el autogol de Tarrillo que el referee no concedió. En realidad estaba mal colocado, ya que la jugada se originó por un tiro largo, pero nuestros fotógrafos nos confirmaron que se había producido el tanto.

Transcurría el segundo tiempo con la superioridad más visible de Sucre. Goyoneche aparecía bastante cansado. Pasache pasaba ya a dominar el campo y Villafuerte, luciéndose en la manera de llevar la pelota, era el mejor hombre del ataque. La labor del entreala izquierdo comenzaba a reflejarse en los continuos avances, lo mismo que dentro del árae. Movedizo, hilvanaba muy bien las combinaciones con Lazón. Lástima que el resto del quinteto haya mostrado un poco de desorden, fallando así varios remates por estorbarse mutuamente. Y, nuevamente, vino el gol de Sucre por una acción fuera de juego. Varias veces había traspuesto Garagate la línea del área al rechazar la pelota, hasta que lo advirtió el árbitro y sancionó el correspondiente hand. El tiro libre de Villalobos fué a sacudir la red en forma extraordinaria. El fallo del referee había suscitado reclamos de los jugadores del Tabaco, pero debemos recalcar que Sucre no necesitaba de fallos dudosos para ganar. Minutos antes, Espinoza había bajado la pelota con el pecho, para permitir un remate no menos sorprendente de Villafuerte. El travesaño, remeciéndose en forma espectacular, se encargó de evitar un gol seguro. Y minutos después, un tiro libre de Stolzembach fué recibido de cabeza por Villalobos, haciendo el pase hacia Villafuerte. El citado entreala —ratificando lo que antes decíamos— tiró cruzado, obligando a una gran intervención de Garagate. Tres a uno era suficiente score para explicar las diferencias de ambos cuadros. En Tabaco habíase notado una ausencia grande: la de Alfredo Cavero. Quizás con el half derecho habríamos visto un partido mejor, porque parece imprimir a su equipo una energía que ayer fué muy extrañada. Prometía mucho este match, entre dos equipos de buena defensa y de bastante empuje, pero sacamos una sola cosa en claro: que Sucre ha vuelto al lugar que le corresponde en la tabla.

¿DONDE IRAN EN EL DESCANSO?

Aprovechando de la pausa que tendrán en estas semanas los diferentes clubes de la ANA, varios, tratan de salir al exterior. Del Universitario se ha dicho que jugará dos partidos en La Paz y uno en Santiago llevando como refuerzos a Tito Drago, Pedro Valdivieso, Joe Calderón y Luis Navarrete. Sin embargo un jugador crema nos dijo el Domingo:

—Lo de la jira no es seguro, porque también existe el proyecto de jugar un partido en Lima a beneficio de las víctimas del terremoto del Ecuador.

El Municipal combinado con el Boys tendría una propuesta de Guayaquil. Tabaco tiene perspectivas de jugar en Caracas utilizando los servicios de una nueva ruta aérea .Alianza, Sucre, Chalaco e Iqueño no tienen por el momento nada por delante.

RONCAN LOS MOTORES

No estamos facultados para hacerla pública, pero antes quizá que concluya el año, los círculos automovilísticos habrán de estremecerse con la noticia. ¡Será, sin duda, la sensación del año! Sólo un círculo muy pequeño, muy reducido está al tanto de lo que puede ser una realidad a corto plazo y habrá seguramente de revolucionar nuestro automovilismo. Tendremos solamente que tener un poco de paciencia, nosotros y los lectores, para dar detalles de la *"noticia oculta"*.

ooo

¿Se forma o no se forma la "Asociación Peruana de Volantes"? Los pilotos, no todos sensiblemente, se reunieron una vez en "cierto lugar de Lima" y planearon lo que ellos entendían como una necesidad. Lanzaron un comunicado, convocando a una formal reunión, para la constitución de la "Asociación". Y desde entonces, ha sobrevenido un silencio absoluto. Nada más se ha vuelto a conocer de la creación de la "Asociación Peruana de Volantes". Sin embargo, si de algo requieren éstos, en vez de protestar por lo bajo y murmurar asustados, es justamente crear un seguro medio de defensa que nadie los ataca, sino de estar más en contacto con quienes tienen las riendas del automovilismo en las manos.

ooo

Desde que se dijera a principios de año, que la Corporación Nacional de Turismo tomaría bajo sus auspicios la carrera Lima-Tacna-Lima, se pensó que aquello de los Cien mil soles, sería cosa cierta. Empero —pese tal optimismo de los miembros del Automóvil Club— aquellos Cien mil soles se han convertido en 50 mil. *W*

ooo

Pero en el fondo, eso no es tan penoso, como la condición impuesta a la dación de aquellos 50 mil soles. ¿Cuál la condición? Organizar una nueva edición del Circuito Atocongo, pero sólo sobre cinco vueltas. Cuando se han corrido, impuestas por la propia realidad, diez, y luego 18 vueltas, en ese circuito que habrá de convertirse en clásico de nuestro automovilismo, no se puede menos de acoger con pena tan destemplada decisión. Cinco vueltas en Atocongo, ya no constituyen espectáculo, ni carrera para los mismos volantes. Espectáculo no lo ofrece, porque cinco vueltas, apenas si son suficientes para asentar el interés en los aficionados. Sucede con Atocongo, lo que con el Circuito de la Herradura, para motos. La primera vez que se disputó la "T. T. Peruana" allí, fué sobre cinco vueltas; la segunda vez fué preciso elevarla a seis, y la tercera a diez, por que ya 10 vueltas en ese circuito de 5 y algo más de kms., el espectáculo se da. En Atocongo, que es circuito sobre los 50km de desarrollo, cinco vueltas resultan como tomar miel a gotas.

ooo

Esa decisión de la Corporación Nacional de Turismo, que encierra un profundo egoísmo, no ha sido naturalmente bien acogida por los pilotos. No obstante que el premio acordado al ganador de la competencia es estimulante, los volantes estiman que cinco vueltas en Atocongo, no darán verdaderamente a un ganador por capacidad y coche, sino a uno a quien la fortuna lo protegió.

ooo

Los motociclistas sí están de plácemes. Gracias a la gestión del "Cien Kilómetros", la Corporación ha cedido la suma de Cuatro mil soles, para la organización de una competencia en el circuito del Parque de la Reserva. Una vez más, los muchachos del Cien Kilómetros, con hechos no con vanas palabrerías, están probando que hacen obra verdaderamente provechosa en favor del desarrollo del motociclismo. El Circuito del Parque de la Reserva, lo palpitamos, con el tiempo habrá de convertirse en otro escenario tan popular para eventos motociclísticos, como lo es el de La Herradura, con la ventaja de que este se encuentra en Lima y el otro en Chorrillos.

ooo

Con la carrera del 13 de Noviembre del "Cien Kilómetros" encierra un ciclo de cuatro competencias en el año, que constituye un programa casi excepcional para una institución, que ha encontrado tantos tropiezos y tanta incomprensión entre los mismos elementos que practican este deporte. Pero por encima de todo ello, se han impuesto los dirigentes y la simpatía que despierta Alfonso Campbell. Eso se cristaliza en dos hechos indiscutibles: La popularidad de Campbell y el apoyo que siempre encuentra en cuanto se trata de organizar una carrera. El caso se da ahora. Apenas anunciada la patrocinación por la Corporación de Turismo, de la carrera en el Parque de la Reserva, ya son varias las firmas que le han ofrecido premios adicionales a los 4 mil soles de la Corporación....

POTENCIA

CON BATERIAS

"CAPSA"

Jerí Hnos.

28 DE JULIO 599
(Frente al Campo Marte)

AMPLIA Y COMODA
ZONA DE ESTACIONA-
MIENTO.

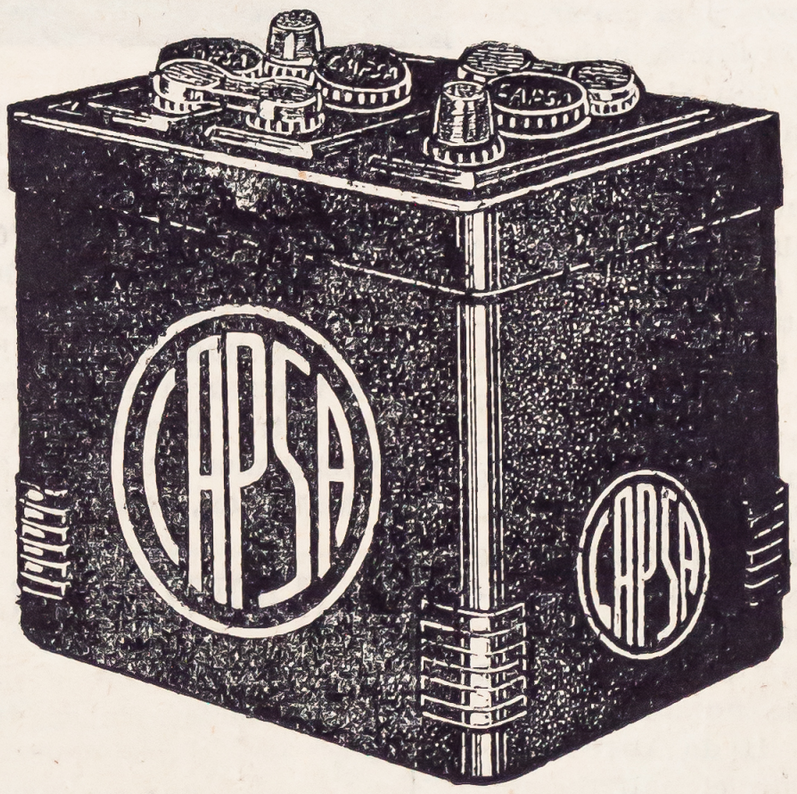



PUBERSA
PARE ESA TOS con PECTORAL MARGOZ
ES UN PRODUCTO LEONARD

¡Mejor en circuito que en ruta!

EN LOS CIRCUITOS SE FORJA EL VOLANTE CALCULADOR. — DONDE JUEGA MENOS EL AZAR. — LA IMPORTANCIA DE LOS PUESTOS. — LA CARRERA EN LOS CRONOMETROS

Cuando escribo estas líneas es un hecho que la Lima-Tacna-Lima, se ha trasformado en una carrera de Circuito. No ha ha sido bien recibida, por un grupo de volantes que prefieren la ruta, y cuyas influencias han estado a punto de gravitar seriamente en la opinión de miembros de la Comisión de Carreras del Automóvil Club.

¿Por que la ruta y no el circuito?. Esa es la pregunta lógica. Afirmaré primero que no soy enemigo de la ruta. Demás está hablar de su importancia. Una carrera en ruta reune multitud de contingencias que le dan colorido, multitud de hechos que crean interés desde la partida a la meta. Las pruebas en ruta abren nuevos senderos, facilitan las corrientes turísticas, y aunque aún [illegible] nosotros este tipo de eventos, no halla creado tales corrientes, no es debido a la prueba en si, sino a la falta de un mas claro sentido, de quienes han tenido y quienes tienen ahora en sus manos las riendas del automovilismo.

Pero cuando se habla de las pruebas en ruta, hay que pensar en volantes que salen a buscar el triunfo corriendo, que lo buscan desde el primer kilómetro, que lo luchan en la adversidad y mas aún en la fortuna. Si en ellos hay que pensar, pero en forma alguna en aquellos que confían mas en el azar, en la mala fortuna del adversario que en su propia capacidad; que confían en el volteretazo, la estrellada o la desbarrancada de aquel que va delante con amplia ventaja. Esos "corredores de fortuna" son los que menos gustan de las carreras en circuito. Prefieren las de ruta, donde el azar juega mas, donde la fortuna, quizá si es factor mas preponderante que la pericia y el motor. No es que no simpatice con las pruebas en ruta. Pero prefiero las de circuito. Las encuentro más de competencia, más carreras, más hechas para que los cerebros trabajen, y no todo sea meter fierro a fondo sin descanso.

Seguramente se va a decir que la ruta presenta mucho más dificultad para el volante, sin puntos de referencia y sin conocer exactamente su posición sino al final de la etapa o de la carrera misma. Y eso es precisamente lo que menos agradable torna las pruebas en ruta. En la ruta puede decirse, el piloto corre a ciegas. Mientras camina de atrás, sus referencias son los coches a que da alcance; pero eso es una referencia en cuanto a su situación adelante, pero sigue y seguirá ignorando como está en relación a los que caminan tras de él. Tal fue el caso de Alvarado, en la primera etapa de la Aguas Verdes-Lima. Sólo cuando llegó a Trujillo, supo que tenía a Teodoro Cornejo a escasísima diferencia. E igual pudo darse en la llegada a Lima, de haber contado entonces Lorgio Cáceda con mas experiencia y con mejor máquina. Se corre pues un tanto a la ciega. Salvo cuando los accidentes dejan de estar presentes, se puede correr a promedios fijos y calculados. Recuerdo que cuando la Arequipa-Lima, para formar el equipo que intervendría mas tarde en la Buenos Aires-Caracas, contestando a una pregunta que le formulara momentos antes de la largada a Arnaldo Alvarado, me respondía: "Espero llegar a Lima entre las 10 y 10 y media de la mañana". La respuesta respondía al conocimiento que tenía Alvarado de la potencia de coche y del camino que habría de vencer. Que sus cálculos no estuvieron errados, lo indica el tiempo que tenía hasta el momento del accidente en Yauca. Sin embargo, pese a correr dentro del promedio que se había señalado, se halló por Chala, vencida aquella parte tan difícil de Calaveras, que Studer estaba encima de él. Sin embargo se habían recorrido muchos centenares de kilómetros, y Alvarado no tenía por cierto la menor idea de que Studer le estuviera dando alcance.

Nada de lo apuntado puede suceder en una carrera de circuito, donde el volante sabe perfectamente cual es su posición, cual la de sus adversarios, y donde otros factores, que no son justamente de azar, sino de capacidad y de cálculo llegan a determinar la victoria. ¿Dónde puede planearse mas modalidad de carrera, en una ruta o en una de circuito?. Sin duda que en la de circuito. Se puede forjar una táctica de carrera, y se puede alterar también, en méritos a la circunstancias que se presenten.

Voy a citar un pequeño ejemplo, que debe estar fresco aún en el recuerdo de los aficionados. Fue en las 500 millas. En reportaje a Salvi, me expresó que trataría de dar alcance a Alvarado. Cumplió lo que dijo. Lo cumplió, tanto por que había hecho ese propósito, como por que contó con carro para hacerlo. Sin embargo, en los planes de Salvi, no estaba la performance que rendía en esos momentos Bradley. Salvi dió unas vueltas prendido a la rueda de Alvarado igual que en las carreras de bicicletas. Pero cuando en su puesto le advirtieron que no estaba justamente de puntero, salió entonces a buscar a Bradley. ¿Hubiera podido Salvi, en una prueba de ruta, conocer lo que delante estaba rindiendo Bradley?.



Otra vez este mismo lugar el Km. 21 de la carretera a Atocongo volverá poblarse de aficionados, de planillas y de relojes que siguen segundo a segundo el desarrollo de la carrera. Enrique Bradley ha saboreado dos veces el triunfo en ella empero en esta vez no se siente muy entusiasmado pese lo estimulante del premio.

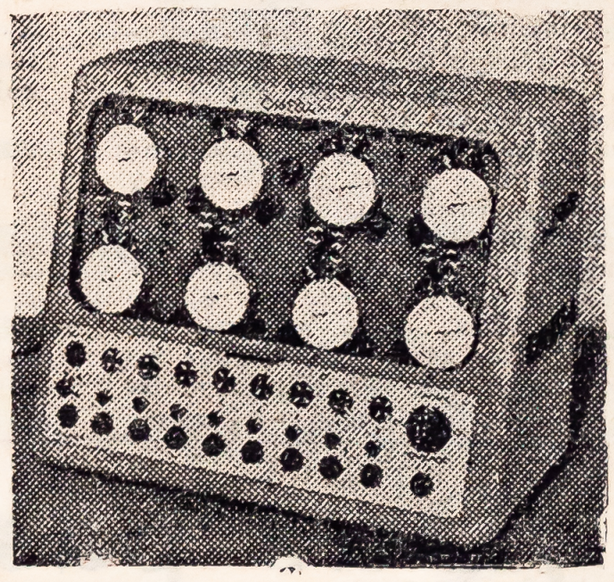

Lo ideal en una carrera de circuito sería contar con un juego de cronómetros así. Controlar ocho hombres es más que mejor. Pero en la generalidad de los casos basta con un "crono" de doble aguja. En ellos se ve realmente la carrera y se puede adelantar pronósticos.

- AUTOMOVILES DE CALIDAD
- ENTREGA INMEDIATA
- REPUESTOS LEGITIMOS
- SEVICIO EXPRESO DIRECTAMENTE DE LOS ESTADOS UNIDOS.

PRECIOS SIN COMPETENCIA

HEINZ W. HIRSCH

Avda. Wilson 1394



DEPORTIVO CALI donde podemos ver a todos los peruanos que lo integran.

¿VOLVERAN PRONTO LOS JUGADORES QUE ESTAN EN COLOMBIA?

En el país del Norte no es muy tranquila la situación del fútbol profesional. En estos días, se ha notado cierta agitación. Varios diarios han comentado la posible desintegración de la División Mayor del Fútbol Colombiano. Se habla también de un plan, de acuerdo con Perú, Argentina y Uruguay, para que a la mayor brevedad regresen a sus países de origen los jugadores contratados por los clubes de la División Mayor. Para mayor ilustración de nuestros lectores, transcribimos el comentario que con grandes titulares publicó en estos días, el diario colombiano ''El Tiempo''.

SE TRATARIA DE FORMAR UNA NUEVA ENTIDAD PROFESIONAL. — TRATO SECRETO CON DIRIGENTES DE PAISES EXTRANJEROS. — ¿QUE DICE LA DIVISION MAYOR?

''Hemos tenido noticias fidedignas de que personas que han estado alguna vez vinculadas a las División Mayor del Futbol Colombiano y que se hallan enteradas de organización, desenvolvimiento y relaciones internacionales de la mencionada entidad, pero que actualmente y por diversos motivos se hallan excluidas de su dirección, maquinan a la sombra una conjura para tratar de acabar no propiamente con la mencionada institución sino con el espectáculo del fútbol profesional, que es respaldada hoy por un millón de colombianos por lo menos''.

ENTREGA OFICIOSA AL EXTRANJERO

''Las fuentes por las cuales hemos obtenido esta noticia dan cuenta de que los ejecutores de tales planes se han dirigido oficiosamente a las entidades directivas del balompié amateur y profesional de varios países del sur, y especialmente del Perú, Chile y la Argentina, y últimamente del Uruguay, para ofrecer ''acabar con el fútbol profesional en Colombia y hacer regresar a sus países a todos los jugadores importados''. Al parecer existen cartas, nutrido intercambio cablegráfico y otras conexiones que dan crédito a la versión de que hay sujetos interesados en traicionar el interés deportivo de la nación''.

LA NUEVA ENTIDAD PROFESIONAL

''Se afirma que para dar pie a tales maquinaciones se han dado los pasos para la creación de una nueva entidad profesional en la cual quedarían incluídas las ciudades de Cúcuta, Santa Marta, Cartagena, Palmira, Popayán y Pasto, de una manera nominal y con el único y exclusivo fin de dar una apariencia internacional de organización no amateur para socavar los fundamentos de la División Mayor y buscar la manera de lograr un veto total para los miembros de esta última entidad''.

PROCEDIMIENTO ARTERO

''Se entiende igualmente que los comprometidos en esta maniobra están usando la referencia o conocimiento de ciertas comunicaciones intercambiadas con la División Mayor por instituciones o dirigentes de otros países y que se ha aprovechado favorables circunstancias para tender una trama de beneficio personal o de retaliación de la misma índole, consiguiendo con ese protervo movimiento, si acaso llegare a tener algún éxito, sólo perjudicar la cruzada de paz que el fútbol profesional ha mantenido en nuestro país alejando otros temas agrios de disputa''.

QUE DICE LA DIV. MAYOR?

''Nos limitamos por el momento a dar la noticia sucinta y escuenta de las informaciones que han llegado hasta nosotros, sin comentarios ni confirmación alguna. Pero de todas maneras es indispensable que la División Mayor haga una declaración perentoria, clara y precisa al respecto, pues no es posible que los inmensos intereses pecuniarios comprometidos en el actual campeonato profesional, los ingentes de orden deportivo y la responsabilidad con la inmensa afición que se ha creado en el país, queden a merced de cualquier sujeto o sujetos listos o de aviesas intenciones, que pretendan ganar una miserable victoria a costa del prestigio mismo del país''.

¿Que pasa con Valeriano?

El cable en estos días nos trajo la ingrata noticia que los dirigentes del Club Deportivo Cali **estuvieron a punto de expulsar** a Valeriano López y a Guillermo Barbadillo por actos de indisciplina. Tuvo que mediar la intervención del cónsul para que no se cumpliera lo dispuesto por los mencionados dirigentes.

En estos días, vino hasta nuestra redacción una persona que acababa de llegar de Colombia y había estado muy cerca de los jugadores peruanos, por ser además de peruano muy aficionado al fútbol.

—¿Qué ocurre con Valeriano? fué una de nuestras primeras preguntas.

—Lamentablemente, —nos respondió— la popularidad que rápidamente ha conseguido en Colombia parece que le ha hecho daño. Principalmente en Cali, es uno de los hombres más populares y donde va lo rodean muchas personas.

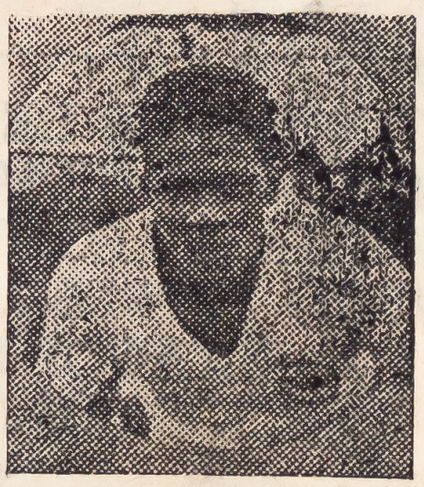

—¿Cuál habrá sido el motivo para que los dirigentes tomen la determinación de que informaron los diarios?

—La verdad es que Valeriano es muy indisciplinado. Antes de su llegada Barbadillo observaba una conducta intachable en los entrenamientos. Desde que llegó López han formado una pareja que hasta cierto punto altera la disciplina general con su falta de puntualidad y sus caprichos. Magallanes los ha aconsejado mucho para que cambien en su modo de ser. Pero las cosas han ido de mal en peor hasta que los dirigentes se dispusieron a expulsarlos. Han intervenido muchos compañeros de club y otros peruanos para que no se cumpla dicha disposición, y se les ha brindado una última oportunidad, que ojalá la cumplan.

Hasta aquí las declaraciones de nuestro visitante

Nosotros también esperamos eso.



¡PENAL!

La propaganda como factor decisivo en la realización de los partidos de fútbol

ARTICULO ESCRITO ESPECIALMENTE PARA LA REVISTA "EQUIPO", POR EL CONOCIDO Y FAMOSO DEPORTISTA PEDRIN CHISPA

Se me ha preguntado muchas veces a que se deben los desórdenes en los partidos de fútbol por el campeonato.

Se me ha preguntado muchas veces cual sería el remedio para que el respeto a los referís sea un hecho.

Se me ha preguntado también por que las mujeres se ponen un dedo mojado en saliva cuando se les corre una media.

Esta última pregunta, no la contestaré en mi artículo de hoy, por considerar el asunto fuera de foco y hasta inmoral para el deporte.

Pero pasemos al primer asunto para el cual hemos puesto metro y medio de título: ¿Pasamos lector....?

LECTOR.—¡Con el mayor gus- ..pase....!

AUTOR.—¡De ningún modo..



usted primero...!

LECTOR.—¡Está bien... gracias...!

↔

Cuando fuí al Stadium de River a ver el partido final entre el San Lorenzo de Almagro y Chacarita Juniors, observé algo extraño.

Al iniciar el encuentro, en un hombre corpulento y con c de asesino vestido de blanco con algunac manchas de sang en la ropa.

Caminaba lentamente hasta llegar al centro del campo, luego sacó un silbato del bolsillo y sopló violentamente.

Fué extraordinario.

Los veintidós jugadores de la cancha corrieron a ocupar sus puestos.

Luego el hombre vestido de blanco dió la señal para empezar el partido.

Las acciones estuvieron recias desde el principio.

Pero a los pocos minutos empecé a asombrarme.

Un jugador del San Lorenzo pateó a uno del Chacarita en el área penal.

Era un penal tan claro.. que bueno... ni los establecimientos penales de Estados Unidos tienen tanta claridad.

El referí sancionó la falta al contrario... y lo asombroso... lo extraordinario fué que ningún jugador protestó.

Pero claro... no faltó un ruido sordo de los partidarios de Chacarita que ocupaban justamente la tribuna donde estaba yo.

El referí oyó el rumor, y avanzó lentamente hacia la tribuna nuestra.

Una ola de terror sacudió la tribuna.

Pudo ver la cara del referí.

Una cicatriz enorme le surcaba el rostro de Este a Oeste.

Vino rechinando los dientes hacia nosotros y parándose cerca de la tribuna gritó encarándonos:

—¿Alguien protesta por aquí..?

Nadie respondió y todos los partidarios del Chacarita bajaron los ojos muertos de miedo.

Una ola de indigación me subió al rostro y me preparaba a gritar que le machacaran la cabeza al referí, cuando un vecino me dijo en voz baja:

—¡No hable... si le tiene apego a la vida...!

Quise pedir explicaciones... pero mi vecino me pasó un papel:

—¡Usted es extranjero che... pero lea el programa de los partidos...

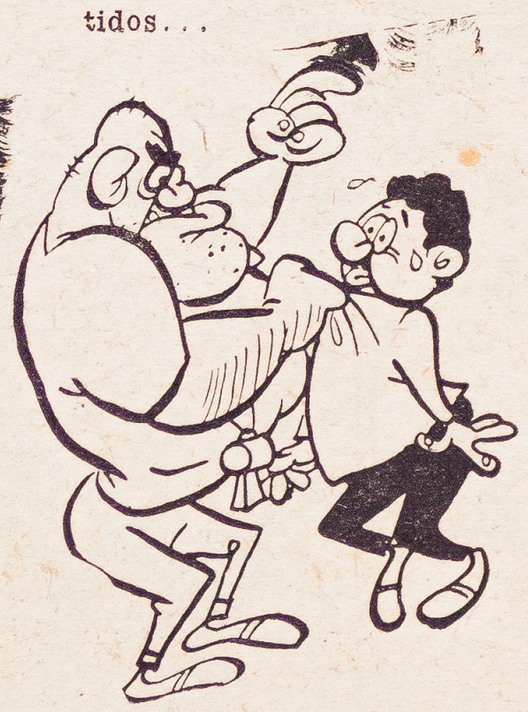



Leí.

Era un programa de la entidad directriz del fútbol argentino, que decía las horas y los partidos a jugarse.

Ya lo iba a devolver, cuando ví una indicación abajo en letras rojas:

"Los partidos serán arbitrados por El Tigre de la Pampa, asesino a cadena perpetua, quien, por permiso especial del alcaide de la Penitenciaría Central, actuará de árbitro.

"La entidad directriz cumple con el deber de informar tanto al público como a los jugadores, que no se hace responsable por las desgracias que pudieran devenir de excitar a este criminal. Así mismo, hacemos presente que ha venido armado al Stadium y que esta mañana cuando los directores de la Federación le nombraron referí de los partidos de esta tarde, asesinó al señor Presidente del Club San Lorenzo porque le era antipático".

"Eso es todo y cuidado".

↔

Más tarde, unos días después conocí al presidente de la Federación de fútbol argentina y cuando hablamos sobre el asunto me dijo sonriendo mientras me palmeaba la espalda:

—¡No che Chispa... no.. Es un pobre infeliz que tenemos a sueldo, por la cara de criminal que tiene... pero nada más. Pura propaganda que le hacemos...!

—¡Pero oiga... me parece... que eso no...

—¡Vamos che... Es la única manera de hacer que los partidos se desarrollen en orden y sin incidentes...!

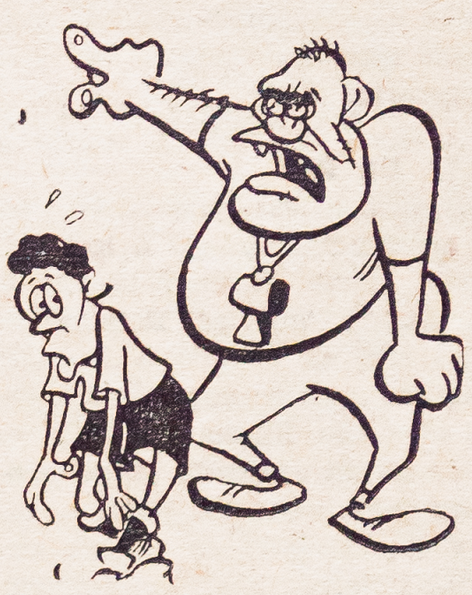





Thimolina Leonard

INDISPENSABLE EN EL HOGAR

PUBELSA

Porqué no intervengo en la Feria

Nos recibe su padre el señor Angel Sánchez Pérez, le explicamos el motivo que nos lleva a su casa. Después de breves minutos de espera aparece Julia. Nos encontramos en una salita arreglada con muy buen gusto; Julia además de ser buena deportista, es una excelente ama de casa y le encanta la música. En un cuadro se exhiben diferentes medallas, adquiridas en mérito a sus grandes condiciones de atleta.

—Es verdad que no va a participar en el Campeonato que se efectuará en Octubre?

—Infortunadamente, pese a mi entusiasmo por participar en el próximo Campeonato, no podré concurrir pero hay otras atletas de la talla de Bertha Delgado, por ejemplo, que pueden reemplazarme con tanto o mayor éxito que yo que para el caso sería lo mismo ya que todo esfuerzo personal significa el triunfo para nuestra Patria y a la que todas aportamos un grano de arena.

—¿Qué impresión le causó cuando supo de su enfermedad?

—Me afectó profundamente, sentí una pena grande saber que no podría continuar por un tiempo en el deporte que con tanto cariño practico, pero en fin, qué vamos a hacer tendré que tratarme para prepararme nuevamente para próximos torneos.

—El diagnóstico del médico es que padezco de una anemia general.

—Desde los Bolivarianos no me sentía bien, me agitaba mucho sobre todo en la prueba de 200 metros, sentí a la altura de los 150 que el corazón me trabajaba aceleradamente más de lo normal pero no eran momentos para tomar en serio mi situación lo importante era actuar en la mejor forma, el momento era decisivo y había que superarse para cumplir la dura misión que nos habían confiado para defender los colores nacionales. Algunas personas creen que no participo en las justas que se avecinan por miedo, no hay tal cosa, estoy enferma; además, desde Abril no entreno y aunque lo hiciera el Campeonato está ya muy cerca y no lograría ponerme en forma para actuar en competencias que requieren un entrenamiento riguroso por la importancia que revisten.

—¿No ha pensado retirarse del atletismo?

—De ninguna manera —nos dice rotundamente— como voy a retirarme del atletismo al que con tanto cariño me he dedicado, esto es solamente una ligera interrupción en mis actividades deportivas, según el médico, en noviembre estaré completamente buena y en condiciones para reiniciar los entrenamientos.

Estas fueron las declaraciones que nos hizo Julia Sánchez, campeona suramericana de los 100 metros planos para damas.

ESTA ES MI VIDA

(Viene de la pág. 9)

dinero con su muñeco. Y a éste sólo le quedó como utilidad una vitrola que le obsequió el vivo empresario.

HACIA EL FIN

Después de este incidente partí a provincias. Luego a los países del norte. Recorrí las Antillas, Centro América, Estados Unidos. Fuí de nuevo a Bolivia, donde al pelear con Pedro Terán, casi me linchan, por creer que le había aplicado golpe prohibido para ganarlo. Volví a Lima y ya cansado de tantas andanzas y golpes abandoné el box. En 1932 fuí profesor de la Policía hasta 1936 en que cesé en el puesto. Instalé en seguida un gimnasio propio. Lo cerré al poco tiempo y me dediqué a otras cosas. Hasta hoy.

HOY.....

Ya estoy viejo. Empero guardo por el box un enorme, un gran cariño. Hasta el año pasado estudié y me diplomé como entrenador en la Escuela de Entrenadores. Tengo la esperanza de que alguna vez se me llame para enseñar a los muchachos, a los que están saliendo o van a salir. 15 años calzando guantes y muchos siendo ídolo nacional me facultan para esperar algo de la Patria a quien siempre serví con todo cariño y con toda energía. Si los jóvenes leen estos recuerdos y sacan lecciones de ellos será una recompensa para mí, porque aun ahora mi único anhelo es servir a la Patria y a la juventud deportiva de ella.

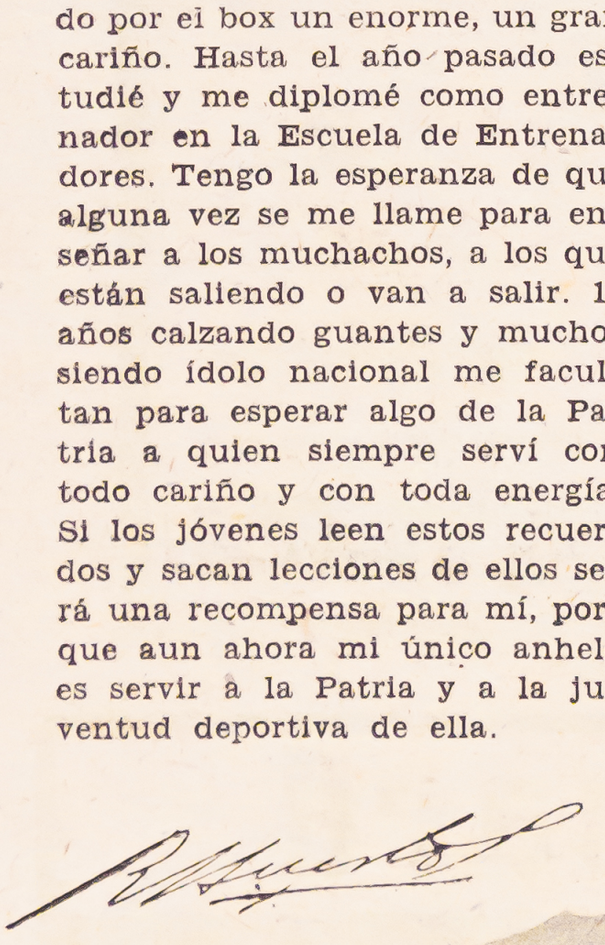

TIROS A LA NET

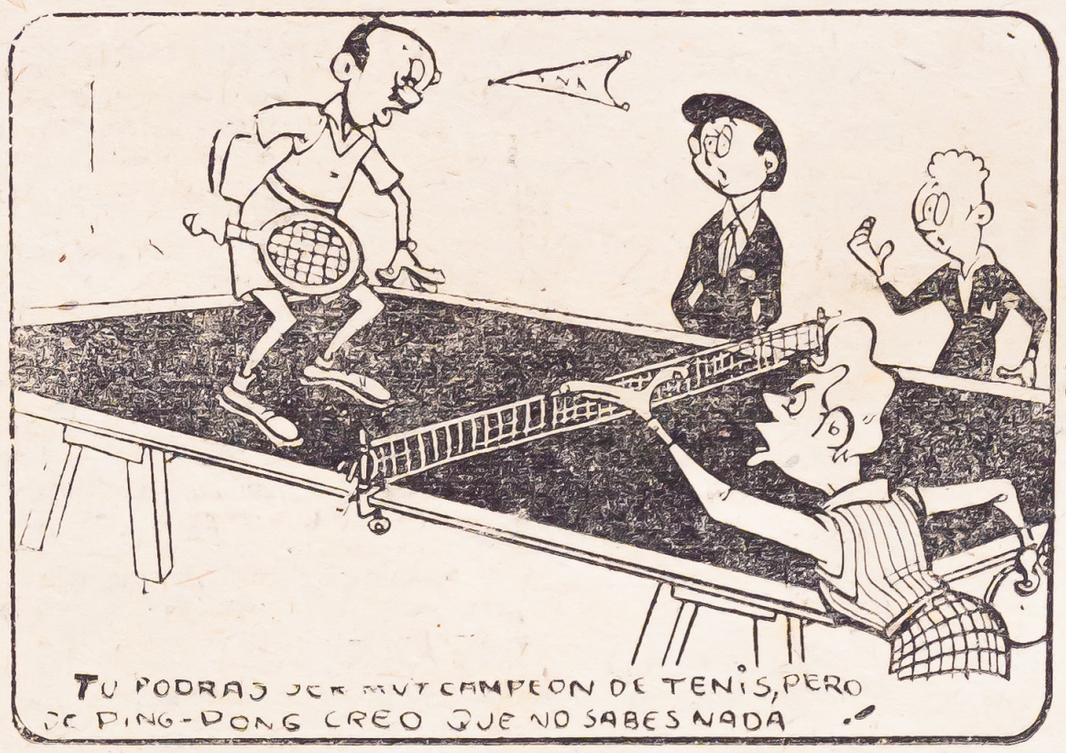





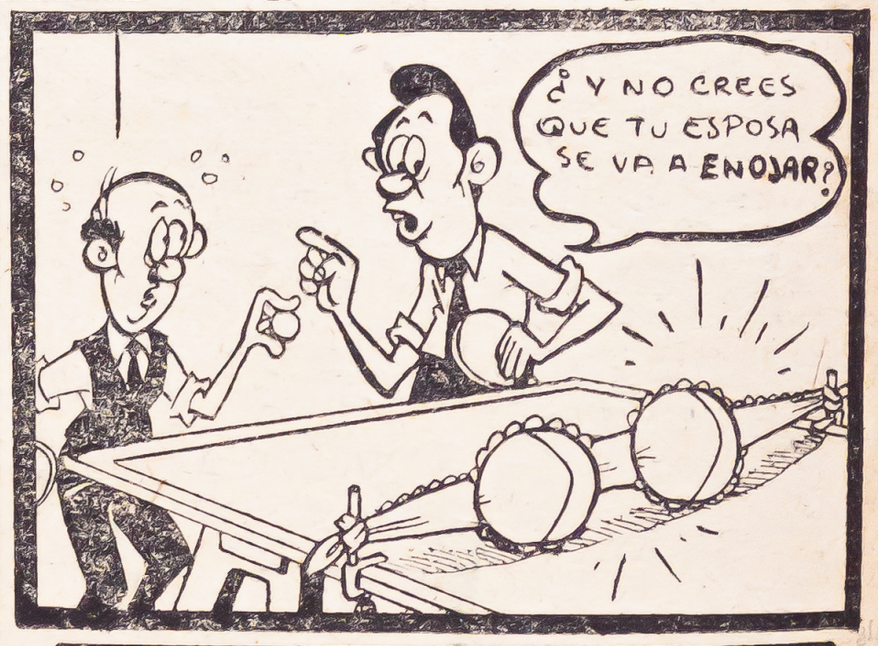



Sea un buen ORNAMENTALISTA

Por CESAR MINDREAU



(Continuación)

Cimbrar es elemental y cimbrar bien esencial en los saltos ornamentales. De ello depende en buena cuenta el conseguir la altura necesaria para la ejecución de los ...s. Cimbrar bien, equivale a ...ar buena altura al salir despedido del trampolín y mantener cuerpo perfectamente equilibrado. Sin este requisito, demás está ...yar, ni tan siquiera los saltos elementales. Sea que se ensaye de el trampolín de 1m. como el de 3m. los fracasos serán ales.

↔

Veamos ahora que ya se domina el trampolín o por lo menos se cimbra bien, veamos ahora, algo de aspecto reglamentario. Los **"tres pasos"**. La reglamentación de los Saltos Ornamentales, consideran que el saltador inicia su acción, saliendo del trampolín mediante la ejecución de tres a cuatro pasos antes de picar y tomar altura. Hay saltadores que efectúan cuatro pasos, pero la generalidad —y es lo más aconsejable— efectúan solo tres. Desde que se inicia, el ornamentalista debe aprender la forma correcta de darlos. ¿Cómo hacerlo? La mejor forma, es medir desde la punta del trampolín, unos setenta o noventa centímetros; de allí contar los **tres pasos** normales, al punto sujeto del trampolín. Se tiene asi medidos los tres pasos, y la distancia suficiente para ejecutar el pequeño salto, que ha de llevar al aprendiz a la punta del trampolín, para cimbrar y ejecutar el salto. Ver figura 7. En otras palabras. Medidos los **tres pasos** y la distancia que ha de separar éstos del extremo del trampolín, el saltador se colocará al principio del primer paso; efectuará luego éstos con tranquilidad, fuerza y determinación y al terminar el tercer paso ejecutará un salto tratando de elevarse lo más posible, para caer sobre la punta de los pies en el extremo de la tabla, desde la mayor altura posible. Se obtiene así un buen despido, para la acción correcta del salto ornamental. Al principio naturalmente, el saltador se limitará a ejecutar los tres pasos elevarse para caer bien sobre la punta del trampolín, y al conseguir un buen despido y tomar altura, caer simplemente al agua en la correcta posición que ya he indicado anteriormente.

↔

Esos **tres pasos**, que en realidad constituyen el impulso que precisa el ornamentalista, para conseguir un buen cimbrado de la tabla y alcanzar la mayor altura es muy importante en su buen ejecución. Además, hay que efectuar ese impulso manteniendo un buen equilibrio, sin que el cuerpo tenga oscilaciones a la derecha o la izquierda. El cuerpo al ser despedido por la tabla, se inclinaría naturalmente a uno u otro lado, perdiéndose todo el equjlibrio. Finalmente una observación sobre la medición de los pasos en el trampolín. La distancia del extremo del trampolín el que da al agua, al punto en que debe efectuarse el salto, antes de caer en la punta de este, aunque es recomendable 70 u 90 cm., queda más a elección del propio saltador, que buscará la distancia que mas le acomode a conseguir lo esencial en ello: elevarse lo suficiente para caer sobre la punta del trampolín de la mayor altura posible alcanzando un buen despido. Extrañará quizá que insista tanto sobre este punto, pero entiendo que es esencial, si mas tarde no quiere tropezarse con dificultades que no se sabe explicar en que residen.



↔

Cimbrando la tabla con todos los requisitos expuestos y ejecutando en debida forma los tres pasos, mostrando en todo el continente confianza en lo que se está haciendo, podemos pasar a la etapa propiamente de los saltos ornamentales. Empezemos por que nada de lo que se va a indicar se practicará en otro trampolín que no sea el de 1m. Iniciarse en el trampolín de 3m. produce el tremendo defecto, casi incorregible más tarde, de salir del trampolín sin altura y de frente, cayendo bastante lejos del tablón. Quedamos pues, en que todo cuanto se indique se ensayará en el trampolín de 1m.

↔

Existen en los Ornamentales, saltos que se conocen como fundamentales o básicos, pues si no se les domina, difícilmente podrá efectuarse una buena ejecución en otros, que no son sino sus derivados. Para el novicio existen cuatro saltos que constituyen los fundamentos de su desarrollo y progreso. Ellos son:

a).—Angel adelante sin vuelto. (Fig. 3).

b).—Carpa adelante sin vuelo. (Fig. 4).

c).—Angel atrás. (Fig. 5).

d.—Carpa adentro. (Fig. 6).

El primero, es el salto básico para el Angel con vuelo y los tirabuzones adelante El segundo, es básico para los mortales. El tercero es básico para los mortales atrás y el ángel atrás con medio tirabuzón. Y el cuarto, es básico para el Angel adentro y los mortales adentro. Cuando el novicio ha aprendido estos saltos en el trampolín de 1m. con buena altura y perfecto control de la figura que ejecuta, puede ensayar saltos de más difícil construcción.

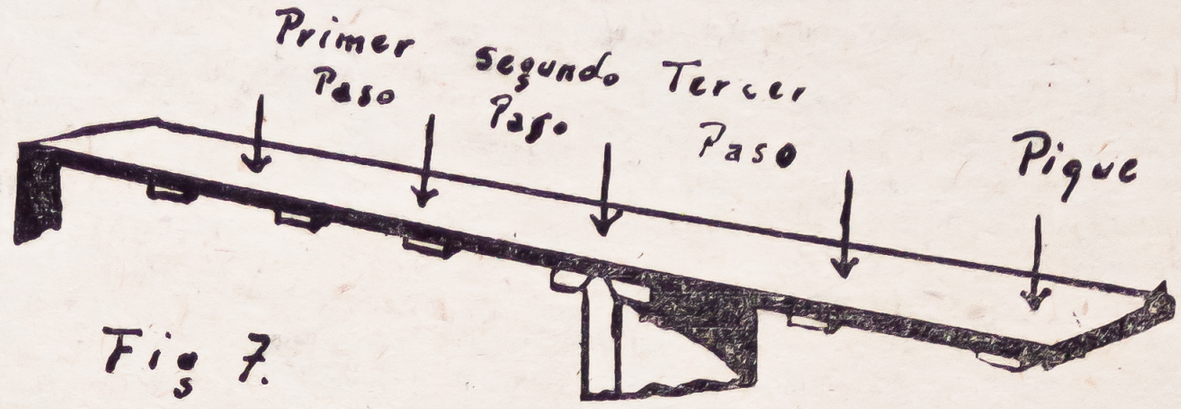

↔

Viene bien aquí la opinión de Mr. Fran C. Graham, que fuera entrenador de la más brillante figura de Ornamentales que hayamos tenido: Antonio Biffi. Dice así Mr. Frank, refiriéndose a este período de la preparación de un ornamentalista:

"La enseñanza de los saltos ornamentales, no debe ser por el método de probar y corregir. El ornamentalista debe aprender progresivamente, probando saltos más complicados, cuando conoce y domina perfectamente el salto básico. Antes de aprender un salto nuevo, debe aprender el fundamental, en el trampolín de 1m. Esto es necesario, por que el novicio no debe nunca perder la confianza en si mismo, y hay que cuidar no se maltrate demasiado con las malas caídas en el agua. Debe pues aprenderse saltos nuevos poco a poco, y no debe permitirse aprender un salto nuevo antes de llegar a dominar el fundamental".

Tal las indicaciones de Mr. Frank, una autoridad en la materia. Su importancia resulta obvia y concuerda en todo con lo expuesto.

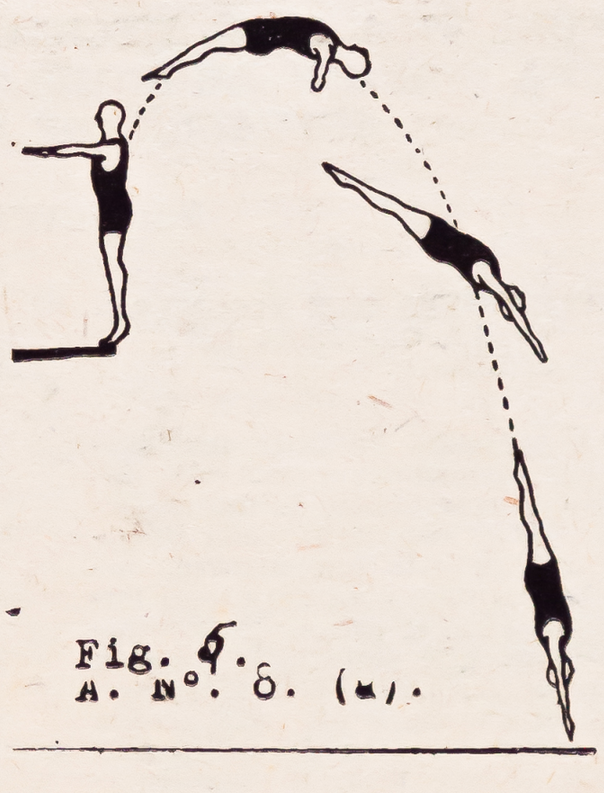

↔

Antes de tratar sobre los saltos básicos, señalaré unas cuantas observaciones de suma utilidad. Al efectuar el despegue de un trampolín, el principiante se mantendrá en el aire, erguido, con la cabeza levantada, y arqueando el cuerpo y manteniendo las piernas estiradas y los pies juntos. Esto es esencial aún para ejecutar otras figuras como la "carpa" y el "mortal". El ángulo de entrada en el agua debe ser correcto, cayendo perpendicularmente y manteniendo la posición, hasta que las piernas desaparezcan de la superficie del agua. La acción de la cabeza, en los saltos es decisiva. Si en un salto corriente al frente, se baja la cabeza, el cuerpo se volteará y el ornamentalista caerá de espaldas; si al contrario, la levantará demasiado, el cuerpo no entrará de cabeza y caerá bastante de plano.

Veamos ahora la ejecución de los saltos básicos indicados.

Angel adelante sin vuelo. Fig. 3.

Parado en la punta del trampolín, agarrándose con los dedos gordos de los pies a la tabla, presionar y al ser despedido alcanzando el máximo de altura, los brazos deben ser extendidos a los costados, y a la altura de los hombros, formando la conocida figura del "ángel". En esa posición se mantendrá el ornamentalista el mayor tiempo posible. Juntará las manos luego al frente para entrar al agua, manteniendo el cuerpo arqueado y las piernas y pies estirados y juntos.

Carpa adelante sin vuelo. Fig. 4.

Igual el impulso de este salto al anterior; sólo debe cuidarse que el cuerpo adquiera el máximo de elevación, especialmente en las caderas. Conseguida la altura máxima, se flexiona el tronco (doblar el cuerpo por la cintura) hacia adelante, tocando los tobillos con las manos. Las piernas y pies extendidos y juntos. Un ligero movimiento de la cabeza hacia arriba, bastará para abrir, extender el cuerpo y entrar al agua en la correcta posición.

(Continuará)



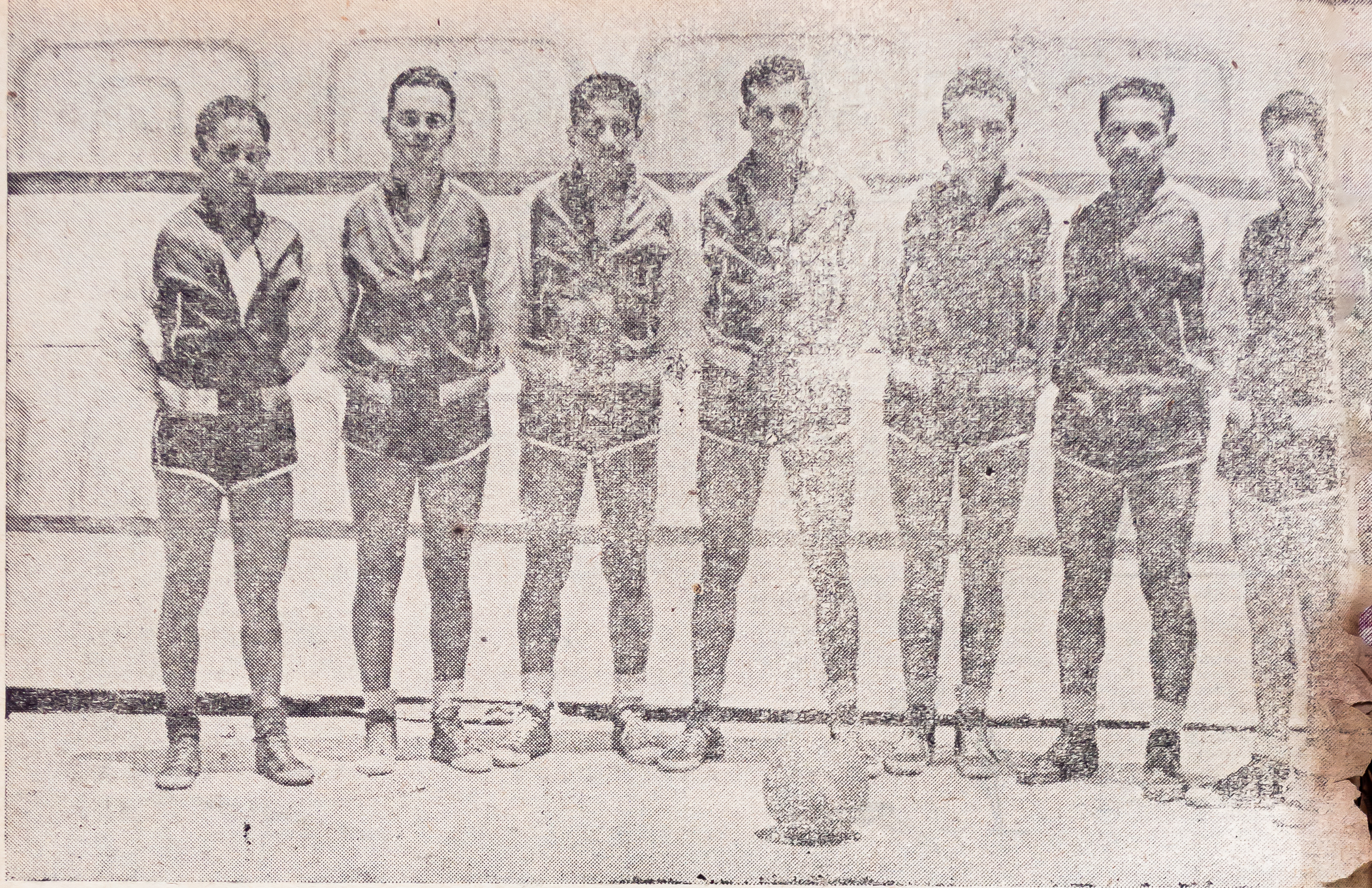

LA CAMPAÑA DEL BILIS

SCORE 47 A 33. — DECLARACIONES EXCLUSIVAS PARA "EQUIPO" DE ROMULO ASSERETO SOBRE LA ACTUACION DE SU CUADRO.

Por MAFARO

Había dicho en mi nota anterior sobre la campaña de Bilis en el Ecuador, que el equipo peruano iba a servir de confrontación de las capacidades del básketbol nacional con el de ese país. Y efectivamente, las cosas han sido así. Bilis ha ido enfrentándose a diversos cuadros, tal como lo hubieran programado en nuestra capital los dirigentes locales, es decir de menor a mayor capacidad. En su primer partido venció Bilis por 32 a 25, frente a Emelec. Su segundo partido contra Everest, lo perdió por 29 a 32. El tercer encuentro, el mejor de los jugados por parte de Bilis, le ignificó un brillante triunfo sobre Ferroviarios, el subcampeón guayaquileño, por 48 a 46, después de dos impresionantes tiempos suplementarios. Y por último, frente al campeón Atletic, equipo engreído de la afición ecuatoriana, integrado por "maestros y malabaristas de la pelota" perdió nuestro campeón por 47 a 33 puntos. El saldo es favorable al basketbol ecuatoriano, si se estudian los guarismos citados. A la vez cabe, —y esto no sale de boca de ningún dirigente ni jugador de Bilis—, alguna atenuante a la catastrófica derrota de nuestro equipo frente al campeón de Guayaquil y es el cambio de ambiente y otros factores psíquicos muy comprensibles que deben haber afectado algo el rendimiento de los nuestros, pese a que —y esto sí lo ha declarado el capitán de Bilis— no tienen queja alguna ni contra el público ni contra los jueces del partido.

REFLEXIONES QUE NOS MERECE LA CAMPAÑA DE BILIS

La campaña de Bilis debe hacernos reflexionar y hacernos llegar a la conclusión de que nueseso. Por el contrario, cabe felicino que debería encontrarse, dada la circunstancia de que el Perú es quizá el primer país sudamericano que conoció y puso en práctica las modalidades del juego norteamericano, continuada por otros técnicos de aquel país desde el año 1938, en que llegara Mr. Paul Croawford a Lima, pasando por Brown, Liebowitz, para terminar con Dan Della, el "Coach" turista que fué de paseo a Londres para luego regresar a su país y beneficiar con las experiencias ganadas en las Olimpíadas a los jugadores de su patria. Y esto no lo digo para mortificar a nadie, sino con la plena conciencia de que aquí en el Perú podemos hacer mucho más de lo que se está haciendo en el basketbol. Se puede hacer algo mejor que designar a profesores de Educación Física para preparar a nuestras selecciones nacionales o ayudar a los clubes en su preparación técnica. La jira de Bilis es de sumo beneficio para el basketbol peruano porque sirve para descorrer la cortina que nos ha impedido ver la realidad; realidad que no han querido ver nuestros dirigentes ante los resultados obtenidos en los últimos torneos suramericanos, especialmente el de Asunción. Y esto que Bilis es un equipo que merece ser admirado, por cuanto sus integrantes son elementos formados en el seno de la misma institución, merced al tesonero esfuerzo de sus dirigentes, entre los que Assereto es el pionero y como jugador el ejemplo, por su espíritu de lucha y entusiasmo. Y porque también es, técnicamente, el mejor equipo peruano.

Esta apreciación no es un acto de censura para los que han salido en esta jira ni para los que la han autorizado. Nada de eso. Por el contrario, cabe feilcitarlos ya que en el deporte el norte no debe ser la victoria, sino su práctica como medio de superación física y espiritual. Así como en el campo internacional, el intercambio sirve para una mejor comprensión y mutuo espíritu de superación. Cabe esta apreciación únicamente en el terreno técnico, donde el progreso de nuestro basketbol está sujeto a la orientación que éste recibe de sus altos dirigentes para su mejor desarrollo. Dijo un gran filósofo francés: Pienso, luego existo. Haciendo un silogismo de esta reflexión, yo diría: Existo, luego pienso y si pienso debo demostrarlo. Y para demostrar nuestros dirigentes que existe el basketbol, deben pensar en su progreso.

—◇—

ATLETIC 47 — BILIS 33.—Fecha: Viernes 16 de Setiembre.

LOS EQUIPOS: Atletic: Quiñonez y Morán. Arroyave, Sandiford y Guerrero. BILIS: Assereto y Alegre. Fernández, Salas y Descalzo.

Las primeras acciones favorecen ampliamente al cuadro local que anota dos canastas de entrada. 4/0 a su favor. Fernández comienza su labor 4/2. Nene Guerrero anota un doble: 6/2. Sandiford parece que no encaja, pues lo cambian por Muños que debuta con un doble: 8/2. Bilis pide tiempo. Sigue el juego y Fernández prueba otra vez puntería con un gran doble: 8/4 y luego Salas anota otro doble: 8/6. Muñoz aumenta la cuenta a 10/6 y luego el defensa Quiñónez se apunta una canasta: 12/6, pero a continuación foulea a Fito Salas quien pierde el tiro. ¡Ese Muñoz! Otra canasta: 14/6. Alguien descuida a Muñoz pero viene la compensación, pues Alegre se corta y convierte: 14/8. ¡Otra vez Muñoz! 16/8. Parece que Bilis reclama. Técnico que falla Morán del Ecuador. El ecuatoriano Muños se corta y anota: 18/8. Entra Ferreyros por Assereto. Ecuador juega muy bien. Nene Guerrero foulea a Camarón quien convierte: 18/9, pero el primero

responde con una canasta: 20/9. Contrapunteo: Camarón replica con un doble: 20/11. Ecuador pide tiempo. Bilis juega demasiado pases. Sólo Camarón prueba puntería. Por fin Descalzo se anima y convierte: 20/13. Aquí reacciona Bilis, pues mientras Atletic falla continuos tiros, los peruanos aumentan su puntaje al anotar un doble Ferreyros: 20/15. Hay un foul de Bilis que desperdicia Arroyave. Pero este mismo anota otro doble a continuación: 22/15. En Bilis la puntería está mal, pues fallan de continuo Fernández, Delcazo y Salas. Foulea Descalzo y Quiñónez anota un simple: 23/15. Salas descuenta: 23/17. Descalzo lo imita: 23/19. Entra Sandiford por Arroyave. Termina el 1er. tiempo.

Entran al tercer cuarto con los mismos equipos. Ferreyros convierte un simple por foul de Muñoz: 23/20. El mismo Muñoz convierte una canasta: 25/20. Salas falla un tiro libre por foul de Sandiford. Descalzo foulea a Morán que convierte: 26/20. Ferreyros tira de lejos: 26/22. Muñoz anota dos simples por foul de Alegre: 27/22, 28/22. Ambos equipos fallan lamentablemente sus tiros. Fernández rompe la mala racha: 28/24. Cambios: Assereto por Ferreyros y Arroyave por Muñoz. Nene Guerrero anota un doble: 30/24. Foulea Sandiford a Salas que acierta el tiro: 30/25. Luego Fernández hace renacer la esperanza en el cuadro bilioso al anotar un doble que pone el score en 30/27, otra vez a sólo tres puntos de diferencia. Sandiford anota un doble: 32/27 y aquí viene la debacle. Guerrero anota otros dos puntos: 34/27. ¿Qué pasa en Bilis? Termina el tercer cuarto.

Para el último cuarto se esperaba una reacción de Bilis, como la del partido contra Ferroviarios, pero el destino no lo quiso así. Vuelve Ferreyros por Assereto para foulear a Arroyave que falla. Morán anota una canasta: 36/27. Arroyave foulea a Alegre que falla su tiro libre. Entra Muñoz por Arroyave. Descalzo se accidenta y Bilis pide tiempo. Los ecuatorianos fallan de continuo. Menos mal. Aprovecha Salas y apunta un magnífico doble. 36/29. Entra Toro Toro Lira foulea a Quiñónez pedo Morán aumento el score: 38/29. Toro Lira foulea a Quiñonez pero éste falla. Sandiford anota otro doble: 40/29. Bilis pide otro tiempo. Alegre convierte un doble de distancia: 40/31. Muñoz descuenta con otro: 42/31 y repite el plato: 44/31. Descalzo vuelve a la cancha y sale Toro Lira. Falta un minuto. Ya es tarde. Assereto entra por Alegre y Fernández anota un doble: 44/33. Foulea Ferreyros y Arroyave falla. Otro foul peruano a Guerrero que falla el primero pero acierta el segundo tiro libre: 45/33. Y por último, el gran Guerrero cierra el score: 47/33.

¡Dice la prensa ecuatoriana q' el equipo local ha jugado uno de sus peores partidos! No lo creemos así dicen los de Bilis. Lo que pasa es que han encontrado resistencia y no han podido desarrollar su juego como contra equipos locales. Por cortesía del radio aficionado señor Carlos Tassara en sintonía con su colega de Guayaquil el señor Jorge Philippe, Rómulo Assereto hizo estas últimas declaraciones para EQUIPO. Además dijo el popular Tumba, —que ha merecido la admiración de los críticos del Guayas —:No nos quejamos de la derrota que ha sido para nosotros catastrófica. Ni el público ni los jueces nos han tratado mal. Lejos de eso. No hemos podido vencer, porque nos han superado. Eso es todo. Ahora bien que Bilis sabe también de basketbol y lo ha demostrado al no dejar jugar a Athletic a la medida de sus deseos. No los hemos dejado hacer todo su juego. Nuestros adversarios tienen buenos valores y juegan bien. Hemos pedido jugar la revancha contra este mismo equipo. Esperamos la respuesta.

Vendrán Basket - Bolistas Panameños

UNA INTERESANTE PROPUESTA

Nuestra dirigente está estudiando la propuesta presentada para la jira que desea realizar por nuestra capital una delegación panameña compuesta de un equipo masculino y otro femenino. Lo importante en la cuestión es el factor económico. Dada la estrechez del local del Estadio Nacional tiene que convenirse que los precios han de ser subidos. Sin embargo es cosa sabida que habiendo buenos espectáculos el público paga y concurre en apreciable cantidad. Y en el basketbol masculino tenemos equipos como para hacer una buena temporada. En cuanto al femenino las cosas cambian, ya que en Lima no hay en la actualidad un conjunto de calidad —hablando sólo de las jugadoras locales— como para hacer competencia con las futuras visitantes, si las que vienen son de las mejores del Itsmo. Con todo, nos parece que cuanto sea actividad en materia de competencias internacionales, debe merecer los mejores auspicios en la actualidad en que se está reorganizando las actividades del basketbol femenino, para mayor estímulo de nuestras jugadoras.

—◇—

Control General Estadístico del Basket

En diversas oportunidades nos hemos ocupado de esta importante cuestión y parece que nuestras sugerencias han sido tomadas en cuenta. La estadística es invalorable y es la base del deporte mismo, como lo es para cualquier actividad particular. EL CENSO LO DIRA constituyó un lema de propaganda, cierta vez, cuando el Estado pedía la colaboración de la ciudadanía para levantar el Censo Nacional, no sólo de su población, sino de su economía y otros aspectos que afectan a su desarrollo.

Nosotros podemos decir ahora lo mismo: La Estadística dirá cómo vive y se desarrolla en nuestro país el basketbol. Dirá de nuestras necesidades en el orden económico y la calidad del juego de cada región en el aspecto técnico. Colaborando con este proyecto de trabajo de la Federación próximamente publicaremos un trabajo técnico relacionado con la "Estadística de los partidos y sus derivaciones". Hace tiempo que la desaparecida Asociación Peruana de Entrenadores de Basketbol presentó a la Federación algunos planes de trabajo con referencia a éste que comentamos. Vemos que sólo ahora, precisamente por intervención de una ex-alumna de Liebowitz, se van a llevar a efecto estos planes. Sin embargo creemos que para que tenga el debido éxito y amplitud, sería conveniente tomar en cuenta nuestra anterior sugerencia, es decir que la Federación creara la Comisión Técnica Nacional, la que tomaría a su cargo dicha labor, mediante el concurso de personas especializadas en la materia.

—◇—

CONTROL MEDICO

Otro asunto que debemos comentar es la aprobación de un proyecto para establecer el control Físico-Médico de los jugadores de basketbol de uno y otro sexo, para lo que se ha designado como médicos oficiales de la Federación a los doctores Belisario Sánchez, Alberto Borea y Pedro Zevallos para hacerse cargo de la Sección Médica, en la que se prestará asistencia y tratamiento a los jugadores. Esta magnífica idea, debe completarse con la revisión que de dicha ficha haga la Asociación Peruana de Médicos del Deporte, organización oficial del Comité Nacional de Deportes, cuyas directivas parten de estudios especializados y que por lo tanto hacen obligatorio que cuanto se haga en la materia por parte de las Federaciones debe ser previamente —antes de ponerse en práctica— aprobadas por la mencionada organización médica.

Por fin ha sido reconocida la Comisión Femenina de Basketbol del Callao. Los clubes chalacos y otros que se han inscrito para actuar en el vecino puerto ven colmados, en parte, sus deseos. Decimos en parte por cuanto se ha exigido la presencia de elementos del sexo femenino para la formación de la Comisión. Y los clubes han tenido que apelar a algunas damas que recién se van a iniciar en actividades directrices del deporte, las que necesariamente van a contar con la asesoría de los varones. Otra cosa sería dejar morir el basketbol femenino antes de nacer. Pero así ven las cosas desde la altura.....

CINERADIO

ANTES RADIOTEATRO

LEA UD. LA REVISTA DE RADIO, CINEMA Y LITERATURA



Evite los malestares y trastornos digestivos TOMANDO SU "DOSIS DIARIA"

SALINO DE FRUTAS LEONARD

VIVIRA MEJOR Y MAS FELIZ

Del Perú a los EE. UU. en Bicicleta

UN PERUANO INICIARA EN BREVE ESTE RAID



Visitó nuestra redacción el ciclista nacional, Nicolás Vera Acosta que se prepara a realizar un raid en bicicleta por las 3 Américas. Iniciamos la charla:

—¿Cuál es el origen del raid que se propone realizar?

—Tuve conocimiento que hace dos años, dos ciclistas argentinos habían llegado al Canadá, desde entonces fué mi anhelo hacer lo mismo, pensé si dos argentinos han realizado esa hazaña, por qué un peruano no lo puede hacer. Me he preparado durante dos años para ponerme en buena forma e iniciar el raid.

—¿Cuándo piensa salir?

—Tengo mis documentos arreglados pero tengo que llenar el requisito de la garantía comercial que espero subsanarlo en estos déas.

—¿En cuánto tiempo calcula que puede efectuar el raid?

—Si los caminos están en buenas condiciones, creo que puedo hacer el recorrido en dos años más o menos, contando también con que no se presenten circunstancias adversas.

—¿Va acompañando?

—Mi proyecto fué hacerlo acompañado de un amigo muy entusista pero este se encuentra por ahora imposibilitado, por lo que he resuelto emprender el viaje solo.

—¿Ha recibido ayuda de las Instituciones deportivas?

—Soy solamente aficionado y no estoy afiliado a ningún club, sin embargo he rebibido toda clase de facilidades por intermedio del señor César Mindreau, quien me ha ofrecido entregar credenciales y tablas de distancias, rutas, de los países que visitaré durante el raid ciclístico.

Nicolás Vera Acosta tiene 35 años, es primera vez que interviene en una prueba de ciclismo de larga distancia. Nos refiere que ha tenido circunstancias difíciles en su vida, que trabajó hace mucho tiempo en el oficio de carpintero. Estudia actualmente Ingeniería por correspondencia; en Radio Lima que dirige el Sr. Ernesto de la Hoz, fué actor de Radioteatro; es muy aficionado a la música criolla, que hará conocer en los países por donde vaya. Piensa recorrer Chile, Argentina, Uruguay, Brasil, las Guayanas, Venezuela, Panamá, los países centroamericanos y Estados Unidos. Todo el recorrido lo hará por la costa oriental y el regreso por la costa occidental. Nos encarga agradecer al señor Dibós Dammert y demás personas que lo han ayudado para llevar a la realidad, su anhelado proyecto. Le deseamos buena suerte.

DESDE EL BORDE DE LA PISINA

Cada vez más, nos vamos asombrando del auge que cobra el ciclismo en Colombia. No ha mucho leíamos en "El Tiempo" de Bogotá, la organización de una carrera, que había contado con 90 ciclistas, completamente novicios. Días después otra noticia más, no daba la pauta de lo que está aconteciendo en Colombia. Una carrera para señoritas reunía 25 participantes. Pero no es eso sólo. Las reseñas de las pruebas dejan traslucir la calidad de las máquinas que utilizan: "La Perle", "Peugeot", "Terrot", "Fiorelli", "Frejus", "Willier Triestina". Nada que decir como superación.

ooo

El impulso al ciclismo es tna amplia, que una obra considerada abandonada totalmente, ha vuelto a cobrar actualidad. El Municipio de Bogotá ha decidido construir el Velódromo que fuera proyectado en 1938, en el Campin, para los Juegos Bolivarianos. Será de un desarrollo de 400 m. y según las informaciones que poseemos, se construirá bajo los planos del famoso Velódromo de Vigorelli. Cuando se cuenta con ciclistas tiene que progrsUN clistas en cantidad y con material y luego con un velódromo, forzosamente el ciclismo tiene que progresar. Quizá pues, más pronto de lo que pensamos, Colombia resulte rival serio para los demás.

ooo

Venezuela es otro país, donde el ciclista cuenta con la más amplia protección. También allá las carreras llevan numerosos participantes y existe abundancia de material. Pero en los venezolanos existe una ligera diferencia. Han abandonado todo interés por las competencias suramericanas. Suman dos los campeonatos suramericanos a que no asisten. En cambio, concurrieron a las Olimpíadas en Londres, al torneo del mundo en Amsterdam y últimamente ha intervenido en las competencias del Campeonato del Mundo en Copenhague. Han comprendido, que si bien, en los torneos suramericanos, se puede adquirir experiencia, ninguna es mejor que la adquirida en los torneos del mundo, al lado de las grandes figuras del Ciclismo.

ooo

Entre tanto, nuestros muchachos no han concurrido a un solo Campeonato del Mundo; ni tan siquiera Hernán Llerena, pese a sus performances en Montevideo, donde fué Campeón de Medio fondo, y tercero en los 4 km. de Persecución individual, ha merecido ser enviado, ni antes a Holanda, ni este año a Dinamarca. Tendrán pues que conformarse con asistir a los torneos americanos, y ojalá el año próximo no tengan que quedarse sin concurrir al de Chile. Y... por lo pronto, ya sabemos que cuando los muchachos tengan que concurrir a los Terceros Juegos Bolivarianos en Caracas, habrá que hacerlo en excelentes condiciones de preparación y con un alto margen de cifras a favor, si se aspira a triunfar.

ooo

Las aspiraciones que tienen los venezolanos a convertirse en primerísimas figuras del ciclismo suramericano, se reflejan en las gestiones, y la suma que por supuesto han invertido, para contratar a dos de las más grandes figuras del ciclismo italiano: el Campionissimo Fausto Coppi y el gran Gino Bartali. Eso sólo, creemos, basta para significar muy claramente, cuanto interés tienen en Venezuela, porque la sabiduría y la experiencia, no sea sólo privilegio de un grupo reducido, sino que constituya un beneficio para todos.

ooo

Anunciado para el 19 de Noviembre, la iniciación del Campeonato Nacional, que organiza la Federación Nacional de Ciclismo, las Ligas han iniciado sus preparativos. Arequipa, que fuera Subcampeón, del efectuado en 1947, tiene ahora la primera posibilidad, la primerísima chance a reconquistar el título que el mismo Hernán Llerena le brindara en 1946 en Arequipa. Pero si aquel título, conquistado sin mayores objeciones regocijó grande mente a los arequipeños, el que conquisten este año en Lima, será motivo de mayor orgullo para los mistianos.

¡YA!

NUESTRO PARTIDO ES EL PUBLICO

EDITA ETINSA

PARE ESA TOS con PECTORAL MARGOZ

ES UN PRODUCTO LEONARD

MIRADOR DEPORTIVO

Por CUATACHO

COSITAS QUE HACEN MALICIAR

Arbitrar un partido entre la Grace y la Milne y a la semana siguiente ocupar un buen puesto en la Milne.

o»«o

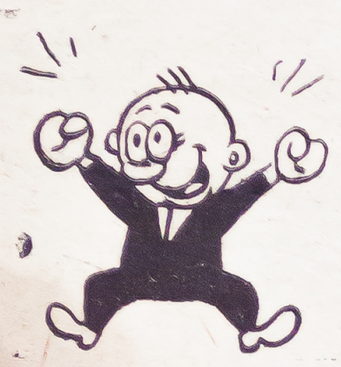

Que un back haga dos autogoles en un partido y que al día siguiente luzca un reloj de oro, nuevo.

o»«o

Entrar con la "Segundilla" al Estadio y decirle a un amigo que nos ha visto:

—Me confundí con esa gente para conocer la Psicología de las masas...

o»«o

ACLARACION

Se repartían los premios de un campeonato obtenido por la U. Se realizaba la ceremonia en el auditorium de una estación de radio. El locutor anunciaba a cada jugador e indicaba el premio que recibía, de



los muchos que habían otorgado diversas casas comerciales. Cuando le tocó el turno a Augusto Gasco, dijo el speaker:

—Augusto Gasco, buen half, nacido en Locumba recibe su premio.

Después de recibir su premio Gasco pasó frente al micrófono e hizo esta breve aclaración geográfica:

—De Moquegua...

o»«o

EL REFRAN DE LA SEMANA

Un aficionado comentando la campaña librada por el Sucre para ir de los últimos puestos a la punta de la tabla, decía:

—Es un resultado de las tácticas empleadas por Huapaya...

—Que tácticas —decía otro—



No han seguido otra que ese refrán que dice: "Piano, piano si va lontano".

o»«o

NO PUEDE CON EL GENIO

Valeriano, según las informaciones que nos llegan de Colombia, no puede con su geniecito. De vez en vez tiene sus arranques de chico huraño y trompeador.

Recordamos que en un partido que jugaron el Boys y el Chalaco el año pasado, los ánimos se fueron exaltando hasta que en un momento dado, Valeriano y Cabanillas se fueron a los puños. Intervinieron los compañeros y terminó la cosa. El árbitro Cuenca, en su papel de pacificador llamó a los dos belicosos y les dio una pequeña conferencia. No sabemos lo que les dijo; posiblemente les recordar los pasajes más emocionantes de "Roma Ciudad Abierta". Lo cierto es que consiguió su objetivo: Valeriano y Cabanillas se dieron la mano.

En la tribuna chalaca comentaban:

—Terminó el lío. Se dieron la mano como buenos amigos...

—¡Nada de eso! —replicó alguien— ¡La chocaron para la salida!

o»«o

TRES COSAS NEGRAS

Comentando los últimos sucesos, un hincha de Alianza decía:



—Mi club tiene tres cosas negras: los jugadores, los pantalones y la suerte.

o»«o

COPLA

Después de ese partido de la fecha anterior, en que Tabaco mandó cerca de la cola. Un aficionado que había levantado mucho el codo, cantaba:

"Tabaco, vino y mujer.
Hechan al hombre a perder".

ARROZ CON LECHE

Se ha hecho proverbial la buena suerte de Gustavo Tarrillo. En un partido que jugaban Municipal y Sucre, Tarrillo se resbaló con frecuencia, cayendo delante de su arco. Después del partido convesaban dos personas:

—Tarrillo hoy se ha caído en todo momento. Parecía de jabón....

Un hincha de Municipal repuso:

—Si. Jabón de leche...

ECONOMIA

Un joven jugador se hizo tomar una fotografía. No fué muy de su agrado el resultado y le dió al fotógrafo su opinión.

—He salido con diez años más de edad...

—Mejor —le respondió el fotógrafo.

—¿Por qué mejor?

—Porque ahorrará dinero y en 1959 ya no necesitará volverse a retratar.

BRAVO

Terminada la pelea Martínez-Cavero. Cuando el cubano se dirigía a los camarines un aficionado le gritó:

—¿Dónde está tu bravura?

—En los pies. ¿No se la vió? — respondió otro aficionado?

Antes de Comprar VISITE

La Botica del CORREO



Cartas al Director

FREDDY GIL M. (Tacna). — Consideramos muy oportunas las importantes sugerencias que nos hace en su carta y esperamos muy pronto ponerlas en práctica; en tanto, le agradecemos sus sinceras frases para esta revista.

LUIS LEON MORALES (Bellavista). — Es muy interesante la nota que nos ha enviado; no tenemos inconveniente en publicar las fotos y las informaciones de carácter deportivo a que se refiere.

HINCHA DEL ALIANZA. (Lima). —Hemos leído con mucho interés la carta que nos ha remitido. Con respecto a lo que nos dice del canje de diarios y revistas que tiene con sus amigos de varios países suramericanos y de Europa, con el mayor agrado recibiremos las colaboraciones que nos ofrece y le agradecemos anticipadamente.

CLUB LUIS ASPILLAGA. (Hda. Cayaltí). — En nuestro próximo número publicaremos la foto del equipo de la Hacienda Cayaltí que nos ha remitido y que corresponde al campeonato interno de fútbol, en el que se clasificó campeón absoluto el equipo Luis Aspíllaga; encuentros en que destacaron los jugadores Laparita y Luis Alemán, de 16 y 17 años respectivamente según nos dice en su información.

El señor GERMAN ARCELLA F., nos remite las siguientes composiciones poéticas que publicamos sin comentarios.

La ''U'' que va de puntero
no admite ni da pelota
Iqueño hoy en bancarrota
trata de sonarle el cuero
se oye doblar las campanás
hay cortejo, se ven flores
es que a pesar de sus ganas
entierran al team de Honores.

En el clásico del puerto
entre voces amorosas
saldrán triunfantes los rosas
mientras Chalaco va muerto
variando la tradición
el Decano pierde en esta
pero si será una fiesta
donde impere la emoción.

A cobrarse la revancha
saldrá el team de los Cruzados
a prodigarse en la cancha
por dos puntos bien logrados
queda el trovero sin cuita
no es menester pensar mucho
se acabó la dinamita
pero prevalece el pucho

Rengo, maltrecho y mermado
sigue rondando en la noria
el otrora destacado
equipo de La Victoria
esta vez con un rival
que lo hará emplearse, me tinc
el team de Municipal
llevará para la finca.

Germán Arcella F.



—¡ENCONTRE SU PELOTA!

CARLOS ORTIGAS, nos escribe desde Chiclayo. Desde hace dos semanas está en Chiclayo el Sr. Arturo Parodi Delegado de ésta, ante el Comité Nacional de Deportes. Una de las mayores satisfacciones para la Liga, ha sido ver convertido en realidad el esfuerzo que el mencionado señor Parodi ha tenido que realizar para conseguir del Comité de Deportes, dos castillos de basket-ball, los mismos que van a ser instalados en el Coliseo de la Liga de Chiclayo, ex-gimnasio Barssallo.

El señor Parodi. Después de haber ayudado en la formación de la mencionada Liga, se ha propuesto llevar a cabo el primer campeonato departamental, contando con el concurso de tres cuadros locales y uno de Lambayeque; también ha logrado formar la Liga Femenina local, constituídas por las señoritas Banda, Chimpen y Brusch, personas neutrales ante la Federación. El plan principal de la Liga, consiste en conseguir por intermedio del Sr. Parodi, quien se ha esmerado en sacar adelante al basket-ball femenino en Chiclayo; la afiliación ante la Federación y la participación en el próximo nacional, a realizarse en Lima, siempre que esta se realice después de Octubre, para así poderse preparar en debida forma.

El Sr. Parodi, ha recorrido los pueblos vecinos de Ferreñafe, Monsefú, las haciendas de Pomalca, Cayaltí, etc., donde hay mucha afición por el deporte de la canasta, con el fin de conseguir el concurso de otros cuadros, para el campeonato que se realizará en Chiclayo.

Esta es la campaña que está cumpliendo en este Departamento el mencionado caballero, gracias a su entusiasmo y amor por el deporte.

En todo el departamento de Lambayeque se está trabajando activamente para la realización de las próximas Olimpíadas Nor-peruanos con sede en Chiclayo; en este mismo sentido trabaja activamente el Sr. Leonardo Estela, profesor del Colegio Nacional de San José.

SPORT CLUB "BOYS LORES"

(IQUITOS)

La Junta Directiva que re los destinos de la Institución d rante el período de 1949-19 cuyo personal es el siguiente:

Presidente: Ruben Ramírez R

Vice-Presidente: Elías R R.

Fiscal: Manuel Pérez Silva.

Secretario: Manuel Escudero

Tesorero: Juan Alvarado R.

Delegado de Foot-Ball: José Pinedo P.

Bibliotecario: Víctor A. M A.

Entrenador: Julio A. Cárde R.

Vocales: Jorge Babilonia Eduardo Pinedo B., Ernesto quez, Miguel Pandure, A Reviero R.

SPORT CLUB "BOYS LORES"

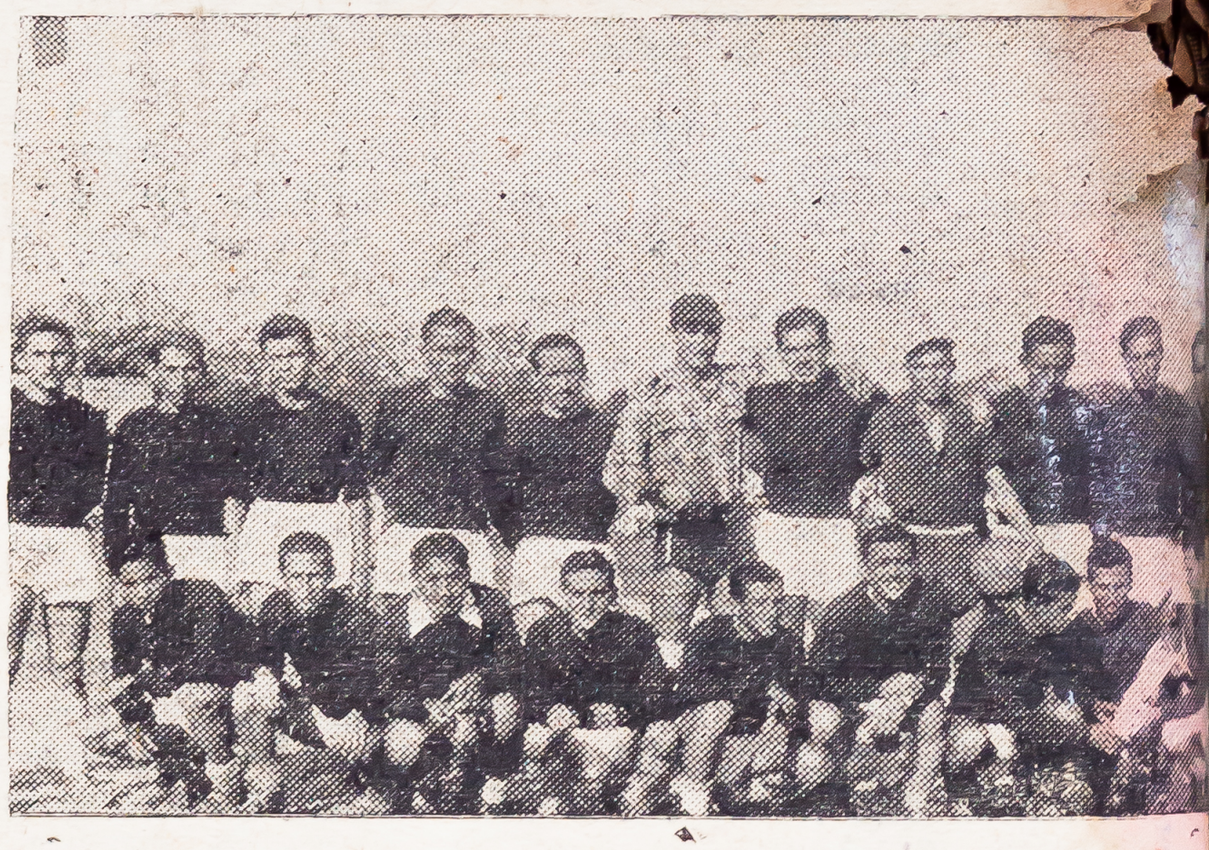

Que últimamente ha cumplido 5ñ año de vida institucional y deportiva y este año lo ha cerrado con llave de oro. En síntesis tienen el tercer puesto en el campeon to de S. y C. 1948 a solo 2 puntos del campeón que resultó el ''Aviación''. Valla menos batida (9 goles). — 1 Campeonato Relámpago (Trofeo Carlos Bonilla). — 1 Sub-campeonato (Apertura 1949) Trofeo Liga Internacional.



HOMBRES DE MAÑANA...

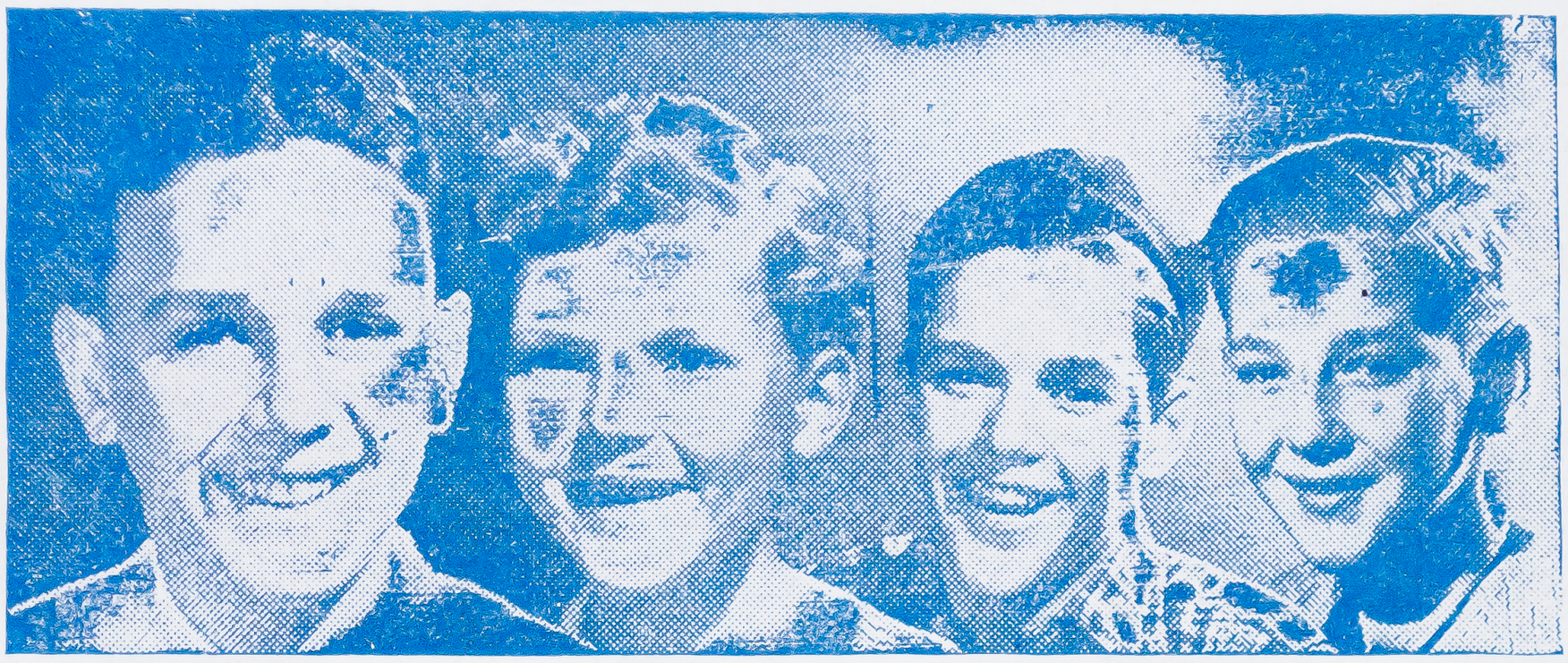

LA INFANCIA EXIGE *desgastes extraordinarios que sólo organismos potenciales y saludables pueden enfrentar adecuadamente.— El crecimiento, los estudios, los juegos, requieren mantener el cuerpo rico de sus elementos vitales.— Y esta necesidad subsiste en la adultez y en la ancianidad.— La debilidad, el raquitismo, la falta de apetito, la anemia, son consecuencias del empobrecimiento orgánico.*

NUTROL

El gran tónico de antigua y justificada confianza, se recomienda para todas las edades y en todas las épocas

ANTIPALUDICO — RECONSTITUYENTE — VIGORIZANTE

Dos goles extraordinarios se vieron el sábado en el Estadio Nacional. El que aparece en la foto corresponde al match Sport Boys—Chalaco. Fernández que está junto al poste, había cabeceado hacia su costado derecho, por donde apareció Jordán para conectar, también de cabeza, batiendo a Azcar. Somocurcio hizo otro gol de palomita en el match de fondo.

Cámara



A Legario, el guardavalla aliancista que viene actuando muy bien en el Campeonato, le hicieron tres goles inatajables los forwards de Municipal. Aquí aparece en una espectacular intervención, aunque sin alcanzar la pelota, pues su zaguero Quispe se ha adelantado en el rechazo.



Teodoro Bullón, finalista del "Gildemeister" durante diez años, alcanzó por fin los diez mil soles de premio, al ganar la gran prueba del tiro nacional con 44 puntos de ventaja sobre el más cercano competidor. Fué primero, también en las posiciones de rodillas y de pie.