

opinión pública

PERCEPCIÓN DE LA SITUACIÓN POLÍTICA Y ECONÓMICA

Arturo Maldonado

Sociólogo, coordinador de campo del Instituto de Opinión Pública de la PUCP

Aprobación presidencial

Gráfico 1
Aprobación presidencial en Lima Metropolitana
En porcentajes

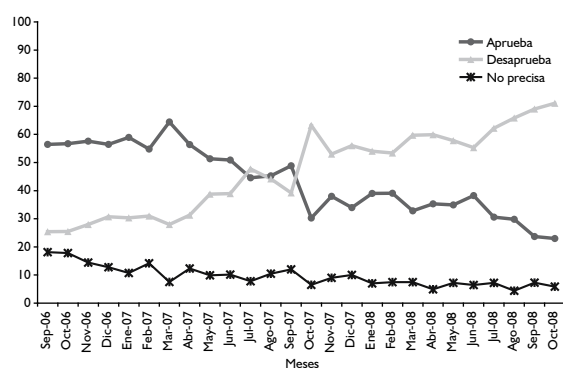

Como observamos en el gráfico 1, luego de una relativa estabilidad desde octubre del 2007, entre los 40 y 30 puntos porcentuales, a partir de septiembre de este año vemos una caída importante, de aproximadamente 7 puntos, en la aprobación presidencial.

Actualmente la aprobación a la gestión del presidente Alan García bordea los 23 puntos. De seguir esta tendencia podemos estar hablando de un nuevo intervalo de aprobación que limitaría con los 25 puntos como techo, pero que, peligrosamente, pudiera descender debajo de los 20 puntos.

Es importante notar que la encuesta realizada por el Instituto de Opinión Pública de la PUCP en octubre de 2008 se realizó luego de conocerse los hechos de

corrupción vinculados a la concesión de lotes petroleros. Ante estos hechos era esperable una caída de la aprobación presidencial de septiembre a octubre, sin embargo esta caída no se registró. Esta situación puede ser explicada por el hecho que se trata de un sondeo de opinión en Lima Metropolitana, donde, a diferencia del resto del país, observamos valores más altos de la aprobación presidencial. Otro factor puede estar relacionado a los reflejos rápidos del presidente para lidiar con estos hechos, lo que llevó a algunos analistas políticos a afirmar que la figura de Alan García no se vio afectada significativamente por dichos escándalos.

Percepción de la situación política

Gráfico 2
Índice de percepción de la situación política (IPSP)
En porcentajes

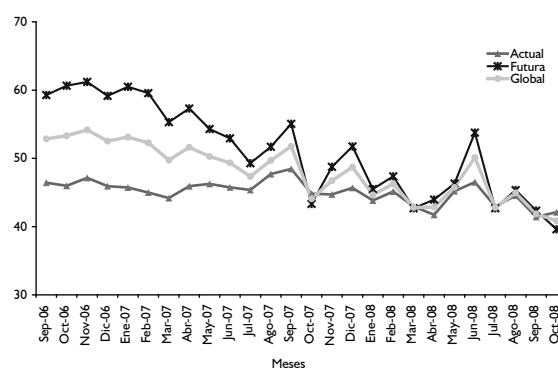

IPSP: Índice de percepción de la situación política. Se calcula sobre la base de dos preguntas que indagan sobre la percepción actual y futura de la situación política.

IPSE: Índice de percepción de la situación económica. Se calcula tomando en cuenta cinco preguntas: tres dan cuenta de la percepción actual de la situación económica de los entrevistados —situación económica familiar, intención de comprar bienes durables en la familia y situación económica del país—, mientras que las otras dos exploran la percepción de cómo evolucionará la situación económica familiar y del país en el futuro —los próximos 12 meses—.

Para la elaboración de ambos índices, las respuestas a cada una de las preguntas son convertidas a una escala del 1 al 100, siendo 1 lo más negativo y 100 lo más positivo. Por tanto, para ambos indicadores puede interpretarse: menos de 50 = negativo y más de 50 = positivo.

Como se observa en el gráfico 2, desde mediados de este año se registra una tendencia decreciente en la percepción general de la política, lo que ha llegado a su punto más bajo el último mes.

Es interesante notar como, a comienzos del gobierno de Alan García, las expectativas futuras respecto a la situación política eran altas. En general, a lo largo del gobierno las expectativas futuras eran más altas que la percepción actual. Sin embargo, en octubre de este año, observamos que por primera vez las expectativas futuras son más bajas que la percepción actual de la situación política.

Otra vez esta situación puede deberse a la resaca dejada por el escándalo de corrupción de las últimas semanas, aun cuando esta tendencia ha sido clara a lo largo del periodo mostrado.

En el número anterior mencionábamos el emparejamiento de estas dos mediciones –la percepción actual y la futura de la situación política– relacionándolo con un cierto escepticismo en la opinión pública. Si la tendencia se mantiene, podemos afirmar que la evaluación de la política que hace la opinión pública ha pasado del escepticismo al pesimismo.

3. Percepción de la situación económica

Gráfico 3
Índice de percepción de la situación económica (IPSE)
En porcentajes

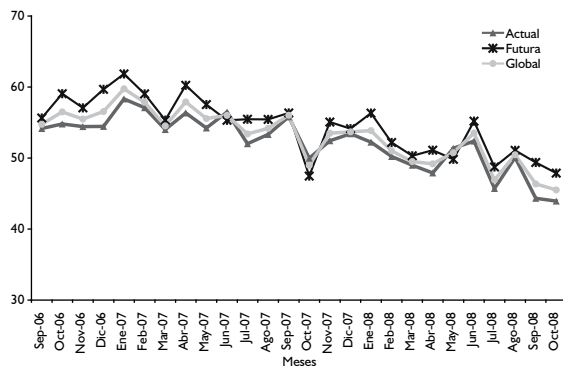

En el gráfico 3 vemos que la tendencia por debajo de los 50 puntos se mantiene en estos últimos meses, con una ligera tendencia decreciente.

Al igual que en el gráfico anterior, en este caso las expectativas futuras se ubicaron por encima de la percepción actual de la economía desde el comienzo del mandato

presidencial, sin embargo vemos que las diferencias iniciales eran menos marcadas, manteniéndose esa misma tendencia hasta la actualidad.

Va a ser interesante seguir el comportamiento de estos indicadores, sobre todo de la percepción futura respecto a la economía, luego del desencadenamiento de la crisis financiera internacional, y registrar cómo evalúa la opinión pública las medidas tomadas para frenar los efectos de la crisis, el desempeño del ministro de economía y del nuevo gabinete en general, y, sobre todo, saber si esta situación internacional afectará la percepción de la gestión del presidente.

4. Análisis comparado de los indicadores de opinión pública

En el gráfico 4 comparamos los indicadores de percepción de la política y la economía con el nivel de aprobación presidencial.

Gráfico 4
Comparación de los indicadores de opinión pública
En porcentajes

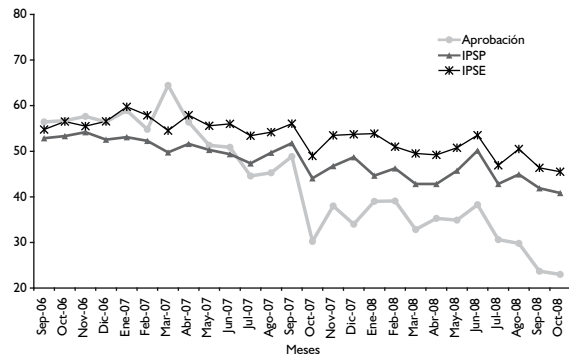

En el gráfico 4 observamos que se mantiene la tendencia decreciente de estos indicadores, siendo el que tiene peor evaluación la aprobación presidencial.

A lo largo del periodo, la percepción de la situación económica ha sido la mejor evaluada en general, aun cuando actualmente se ubica por debajo de los 50 puntos. La percepción de la situación política también ha decrecido constantemente, ubicándose actualmente cerca de los 40 puntos. Por su parte la evaluación de la gestión presidencial se ubica en su punto más bajo acercándose a los 20 puntos.

En el número anterior nos preguntábamos si esta tendencia le permitirá al gobierno llegar al final de su

periodo con niveles adecuados que le aseguren estabilidad y gobernabilidad. Según datos de la Defensoría del Pueblo, al 30 de septiembre de este año se registra la existencia de 177 conflictos sociales, entre activos (la gran mayoría) y latentes. Esta cifra es la más alta y la tendencia ha sido creciente desde el inicio del gobierno actual. Entonces, ahora nos preguntamos si estos

niveles tan bajos de aprobación presidencial (sumado a hechos que cuestionan la legitimidad del gobierno, como los hechos de corrupción) erosionan la imagen del gobernante y de su gobierno, provocando que más gente se anime a salir a protestar, y si esta tendencia es una amenaza posible a la continuidad del mandato. ■

LOS PERUANOS, ¿SON DE IZQUIERDA O DE DERECHA?

Josedomingo Pimentel

Asistente del IOP y alumno de la especialidad de Ciencia Política de la Facultad de Ciencias Sociales de la PUCP

Los datos que comentamos a continuación corresponden a los resultados del sondeo nacional urbano del mes de septiembre realizado por el Instituto de Opinión Pública de la PUCP.¹ Nos proponemos explorar la identificación ideológica de los consultados valiéndonos de una escala basada en un continuo de izquierda a derecha.

En Latinoamérica y el Perú, por no ir más lejos, esta categoría recientemente ha sido necesaria para explicar las disputas y ciertos resultados políticos. La dimensión izquierda - derecha se ha evocado en las recientes discusiones del llamado retorno de la izquierda en Latinoamérica (algunos han reconocido varios colores de izquierda incluso). En el Perú son términos de uso corriente, para descalificar o convocar ciertos sectores. Los recientes acontecimientos de corrupción que terminaron con la caída del gabinete ministerial y el nombramiento del nuevo primer ministro Yehude Simon, entre tanto, renovaron la atención sobre la pertinencia del eje izquierda y derecha, para explicar las fuerzas políticas en pugna.

Aquí ofrecemos un aporte empírico de la validez de la escala izquierda - derecha, para determinar identificaciones y marcar distancias, en cuanto al actual gobierno, los líderes políticos, y en función de la satisfacción con la democracia.

El IOP utiliza también la escala que representa el espectro ideológico, en donde 0 (cero) significa la extrema

izquierda, 10, la extrema derecha y en donde 5, vendría a ser el centro. Los valores intermedios representan los matices o énfasis hacia la izquierda o a la derecha con respecto al centro. Durante la aplicación de la encuesta, la pregunta es formulada mostrando una cartilla idéntica a la del cuadro 1.

Cuadro 1
Escala, donde 0 (cero) significa izquierda y 10 significa derecha

Izquierda	0	1	2	3	4	5	6	7	8	9	10	Derecha
-----------	---	---	---	---	---	---	---	---	---	---	----	---------

1. Percepción de la ubicación del actual gobierno

Como podemos observar en el cuadro 2, referido a cómo ubican los entrevistados en esta escala al actual gobierno, observamos que en Lima Metropolitana y Callao, a medida que descendemos en los niveles socioeconómicos (NSE, en adelante), las personas van inclinándose más a opinar que el gobierno está orientado del centro hacia la izquierda. El NSE A/B sitúa al gobierno más hacia la derecha (5.81, en una escala del 0 al 10), el C lo acerca más al centro (5.23) y los sectores más populares, opinan que el gobierno tiene cierta tendencia a la izquierda (4.76).

En cuanto a las regiones, las regiones Norte y Oriente², identifican al gobierno con la tendencia centro - izquierda; para la región Sur, el gobierno se ubica más a la

1 Aplicado a 1.235 personas, hombres y mujeres de 18 años a más, residentes en 15 provincias urbanas principales del país. Para mayores detalles técnicos del sondeo, puede visitar la Página Web del IOP: www.pucp.edu.pe/iop.

2 La región Norte, está conformada por las ciudades de Piura, Chiclayo y Chiclayo; el Sur, por Ica, Arequipa, Cusco y Puno; el Centro, por las ciudades de Huánuco y Huancayo; y el Oriente la conforman las ciudades de Iquitos y Tarapoto.