El match Internacional de mañana

SPORT GRAFICO sigue una línea recta: Jamás se contradice, ni reniega de los principios que sostiene

SPORT GRAFICO

La complacencia y el interés han hecho grave daño al deporte en el Perú

SEMANARIO ILUSTRADO DE DEPORTES Y ESPECTACULOS

Director: Eugenio Batistta — Fundado el 12 de Mayo de 1928.— LIMA.— Apartado 2459

AÑO III — 12 PAGINAS — Sábado, 19 de Setiembre de 1931 PRECIO: 10 CENTAVOS — No. 163.



El atleta Luis Miró Quesada, que se destacó en el campeonato interescolar de atletismo, obteniendo el más elevado puntaje, con lo que le dió el triunfo al Colegio de la Recoleta, cuya representación deportiva defendió brillantemente, y las escenas de la prueba de salto largo y llegadas en las carreras de 100 metros planos, 110 con vallas y de postas.

OVOMALTINA no recarga el estómago durante el entrenamiento

Agente: Dr. O. WAGNER — Lima - Fundador 518

Escandalosa corrupción en el fútbol

PRECISA PPOCEDER CON MANO FIRME A LA ELIMINACION DE LOS ELEMENTOS MALEADOS QUE QUIEREN VIVIR DEL FUTBOL Y QUE NO HACEN NADA POR EL

EN EL FUTBOL INFANTIL Y JUVENIL ESTA LA SALVACION DEL PRESTIGIO DEPORTIVO DEL PERU

Tema de palpitante actualidad es el relativo a la organización que se proyecta darle al pópular deporte del fútbol en nuestro país.

Sobre este tópico nos hemos ocupado quizá más que sobre ningún otro en distintas oportunidades, habiendo adquirido la dolorosa experiencia de que las corruptelas y defectos que existen en el fútbol, no residen en la organización sino en los hombres.

Cuando un mal se ha producido desde la raíz del árbol, el remedio no está en cortarle las hojas. Hay que sembrar de nuevo.

Este es el remedio fundamental que necesita el deporte en el Perú, especialmente el fútbol, por ser donde existen mayores intereses creados y, por consiguiente, mayor inmoralidad.

En realidad no se trata de darle una nueva organización al fútbol, sino de volver a un sistema fracasado como lo fué el de las ligas, en virtud del cual los presidentes de clubs, oficiaban de juez y parte en la Federación.



Los delanteros del Lawn Tennis presionan la defensa de Hidroaviación en el match que ambos equipos sostuvier on el domingo

—¿Qué cosa eran las ligas?

Las ligas eran la reunión de clubs por intermedio de sus delegados, y su presidente ocupaba el cargo de miembro de la Federación de Fútbol, al mismo tiempo.

Sucedía entonces que los campeonatos de intermedia, segunda y tercera división, que se realizaban como ocurre hasta hoy, en cámpos alejados de la vista del público, no tenían un resultado acorde con la capacidad de los equipos concursantes.

Los títulos de campeón, no se conquistaban en el campo en franca y honrada lid, sino que era el presidente de la liga quien los otorgaba de acuerdo con las simpatías que debían inspirarles los personeros de los clubs.

¿Qué era la Federación?

La Federación de Fútbol, formada por los presidentes de clubs era un cenáculo de apetitos e intereses.

Los presidentes de los clubs menos influyentes, que eran los más, formaban el coro, y tres o cuatro tenían la sartén cogida por el mango.

Esto es el caso patético de lo que acontecía en la Federación, formada por los presidentes de los clubs, sistema que se pretende retrotaer.

Por eso decimos que nada nuevo proyecta implantarse, y esta es la causa, de que tal sistema de organización del fútbol no cuente con la simpatía de los clubs débiles, vale decir, de los que van a hacer arrastrados al sacrificio por los falsos redentores de este deporte.

Dentro de la necesidad de darle autonomía al fútbol en las provincias, se justifica la formación de las ligas en cada uno de ellas, no así en Lima ni el Callao, donde este deporte está controlado por la Federación. Es así como las ligas en estos dos lugares vienen a resultar nuevos engranajes en la administración del fútbol que, lejos de simplificar su manejo, habrá de complicarlo, entorpeciéndolo consecuentemente, tal como han sido delineadas las funciones de estos organismos, cuya finalidad no se oculta, y es la de poner el gobierno del fútbol en manos de los presidentes de tres clubs: Alianza Lima, Atlético Chalaco y Universidad.

Si esto llegara a realizarse, se establecería la burocracia en el fútbol, porque no otra cosa significa poner en manos de cinco o diez personas el ejercicio de una función que puede realizarla una sola, con mayor unidad, eficiencia y rapidez, que impide la discrepancia de criterio y de intereses, cuando son muchas las manos que intervienen en un solo plato.

LA MADRE DEL CORDERO

En el fondo de toda esta agitación de algunos clubs por remover las bases de la organización del fútbol existe, como factor principal, el económico, bien claramente expuesto en comunicaciones que felizmente ya se hicieron públicas.

Hay tres clubs que quieren repartirse íntegramente las utilidades de los espectáculos de fútbol en que ellos intervengan. No entienden ellos de deporte. Lo que quieren es dinero. Esos clubs con el Alianza Lima, el Atlético Chalaco y Universidad, o sea los que mayores sumas han percibido de año en año. Lo natural hubiera sido que los clubs, cuyos pequeños porcentajes no les alcanza realmente a cubrir sus gastos mas urgentes, fueran los que reclamaran, pero no sucede así. Son las que más ganan, los que más quieren, hecho que claramente indica que el incentivo de lucro los han empujado al profesionalismo, y este género de tendencias no llegan a tener limitaciones, por lo que es difícil de corregir, siendo el único remedio extirparlas de nuestro ambiente como se hace con los frutos dañados, a fin de que no malogren a los restantes.

Por eso se impone la medicina radical de eliminar a estos tres clubs, antes de que tome mayor auge el profesionalismo en el Perú, país en que el deporte está en el proceso embrionario. No ha adquirido aún el desarrollo de otras partes, única forma en que puede subsistir el profesional al lado del amateur.

EL VERDADERO PROFESIONAL

El profesionalismo es consecuencia de un exceso de riqueza de valores en el deporte, lo que no acontece en nuestro país, donde, por el contrario, carecemos de ellos, como lo comprueban nuestros consecutivos fracasos en los certámenes internacionales.

La palabra profesional es sinónimo de especialización de competencia en un ramo, y en el deporte se convierten en profesionales las grandes figuras, vale decir, los que han llegado a adquirir un perfeccionamiento máximo.

Analizando el valor de los tres equipos que quieren declararse profesionales entre nosotros, en cuyo sentido tienen muy avanzadas sus gestiones, para el caso de que no se les complazca en lo que piden, resulta ridículo considerarlos hoy por hoy como el máximo exponente de capacidad futbolística, no sólo con relación a los valores extranjeros, sino de aquí mismo. Jugadores del Alianza Lima, de la Universidad y del Atlético Chalaco fueron los que integraron los equipos representativos del Perú en los certámenes internacionales en que ha tomado parte que no le han ganado a nadie.

Esto en lo que se refiere al primer punto. Vamos al segundo.

El cuadro de la Universidad fué derrotado en el campeonato de competencia por un equipo juvenil del Circolo Sportivo Italiano.

El equipo del Atlético Chalaco fué derrotado igualmente por un equipo juvenil del Tennis.

Y el cuadro del Alianza Lima que resultó campeón invicto este año, ha perdido dos veces, por abultado score, frente a un equipo integrado por jugadores del Alianza Frigorífico que hasta el año pasado militaron en intermedia.

¿Son estos los grandes jugadores de fútbol que merecen ser profesionales?

¿Son estos los jugadores que nuevamente van a representar al Perú en el campeonato sudamericano de fútbol para que nos ofrezcan con otro triunfo moral, por no decir otra vergüenza?

No hay razón.

HAY QUE VER CLARO

Hay que sacarse la venda de los ojos y reconocer una vez por todas que el fútbol en el Perú está en los juveniles e infantiles, y en que se está perdiendo el tiempo en cifrar expectativas en elementos llenos de vicios, malas costumbres y pretensiones exageradas, que el deporte solamente lo ven bajo el punto de vista del dinero y nunca en lo que tiene de noble, sublime y patriótico.

Y para ser justos, al mencionar a uno de estos equipos, en los que está comprendido el Atlético Chalaco, debemos hacer la excepción del jugador Manuel Puente. Este es el único que no cobra por jugar, vale decir, que practica el deporte por amor al deporte mismo. Por eso se le ve siempre poner al servicio de la representación que inviste todas sus energías invariablemente, sin regatear sus entusiasmos como lo hacen los que juegan a tanto por patada.

Los aficionados que han visto fútbol en Lima diez o quince años atrás, cuando el valor del ingreso a un campo era de veinte centavos, no habrán olvidado el entusiasmo y amor propio con que cada jugador defendía su divisa, entusiasmo y amor propio que sólo se vé hoy en los jugadores que no cobran.

En esa época los jugadores tenían que comprar de su peculio desde la camiseta hasta los zapatos, como lo hacen hoy los jugadores infantiles, juveniles y de divisiones inferiores. Hay que ir a los pequeños campos, donde se paga sólo veinte centavos por el ingreso para ver mejores partidos que los que realizan los llamados "ases" en el Estadio Nacional, pagándose subidos precios para salir defraudado.

Y es que el deporte no se concilia nunca con el interés. Por eso existe una diferencia muy grande en la acción de los jugadores que luchan en el campo, sin más preocupación que la de vencer, para después enorgullecerse con satisfacción del triunfo, y la de aquellos que van a celebrarse con el dinero que han ganado.

EL CAMBIO DE RUMBOS

Urge, por lo mismo, un cambio de rumbos en el fútbol, para lo que el momento actual es el más propicio, pero no un simple cambio de organización sino de elementos, eliminando a los que se hallan completamente maleados.

No debemos pensar más en mandar a los certámenes internacionales a elementos que han fracasado muchas veces y que fracasarán siempre.

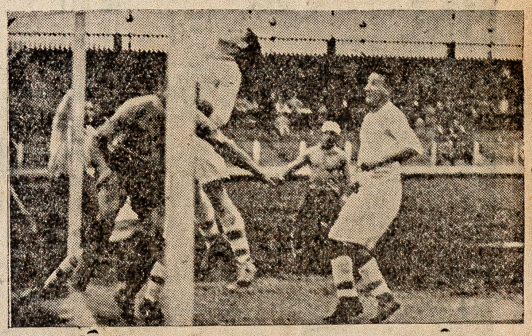

Un momento de apremio para la valla del Tennis en el match con Hidroaviación

No teniendo expectativas de triunfo con nuestros jugadores consagrados, pues mandemos a los que no lo son. Enviemos una representación de jugadores juveniles, como lo hizo México en el último campeonato mundial, con muchas ventajas para nosotros. Esos jóvenes irían a asimilar lo que ya no pueden adquirir nuestros jugadores consagrados, según se ha comprobado en la práctica, unos porque juzgan saberlo todo, y otros porque ha hecho arraigo en ellos el juego que practican.

De esa manera el Perú cumple un compromiso internacional, prepara la victoria del futuro con los únicos elementos que la van a conquistar, y dá la nota simpática de enviar una representación de nuestra juventud deportiva, hecho que por sí sólo conquistaría todas las simpatías del público y hasta de sus mismos adversarios.

No se crea que esa representación de futbolistas juveniles sería una fuerza inferior a la de nuestros jugadores consagrados, porque basta recordar que ni empleando la fuerza bruta, pudo el equipo de la Universidad vencer a los juveniles del Circolo Sportivo Italiano, y este método de juego se podrá tolerar aquí, pero no es admitido en los certámenes internacinales.

Para tener mayor convencimiento de que los futbolistas juveniles están imponiendo sus valores, no hay sino que fijarse que algunos clubs de jugadores consagrados se están reforzando con ellos, forma en que comienzan a desintegrar a los buenos cuadros juveniles.

Si nuestros actuales dirigentes procedieran con energía, sin temores, sin vacilaciones, conscientes de su misión, harían un enorme beneficio al fútbol eliminando hoy mismo a los equipos del Alianza Lima, Universidad y Atlético Chalaco que quieren profesionalizarse. De esa manera comenzaríamos a hacer el fútbol con los infantiles y juveniles que, dicho sea de paso, ofrecen mejores partidos que los consagrados, por su mayor movilidad y mejor juego.

Juzgando al Alianza Lima por sus últimas performances, lo que es lógico, por cuanto más valor tienen los hechos que la hipótesis de que podrán jugar bien, de acuerdo con su pasado prestigio de ser el mejor cuadro de fútbol del Perú, es un club que se ha colocado al nivel de mediocridad de los muchos que figuran en el montón por fundada que sea la esperanza de que reedite su buen juego.

Así como la competencia en un ramo nada vale si no está hermaada con la honradez y cumplimiento, tampoco vale la belleza que no va acompañada de la virtud.

Pongamos cómo ejemplo a un empleado competentísimo. Bajo el punto de vista de su capacidad no tiene tacha que ponerle. Haciendo números o escribiendo en la máquina no hay quien lo supere. Puede ser hasta un genio. Pero tiene el defecto de que sólo trabaja una semana en el mes y las demás se divierte, abandonando sus labores. Es lógico suponer que su jefe, con gran sentimiento de pesar, tendrá que eliminarlo del empleo, para evitar los trastornos en la administración del negocio, y también que el mal ejemplo arrastre a la indisciplina al resto del personal.

En el otro caso, una mujer puede ser muy bonita, pongamos que la más bella del mundo, pero es inmoral. No sirve para el hogar. Lógicamente la sociedad tiene que eliminarla de su seno.

Este es el caso del Alianza Lima. Juzgando a este equipo por sus buenas performances, todos los aficionados imparciales han reconocido que es el mejor que tenemos, el que mejor ha jugado, aunque ahora no lo haga, ya sea porque no puede o no quiere. Si es lo primero se justifica nuestra tesis en favor del fútbol juvenil, y si es lo segundo, tampoco lo favorece, porque quedaría demostrada la inmoralidad de sus jugadores.

Nosotros hemos sido quizá los que con mayor entusiasmo, impulsados por un espíritu de justicia, hemos exaltado el buen juego del Alianza Lima, reconociendo junto con el público imparcial, que es el mejor equipo. No ha sido por simpatía, como equivocadamente lo han supuesto quienes no nos conocen, sino porque fué una verdad innegable hasta hace poco, y nuestra costumbre es decirla siempre sin preocuparnos de si agrada o no.

Pero hoy que hemos llegado a comprobar la inmoralidad e indisciplina de los jugadores de ese club, porque junto con otros se han arrancado las caretas de deportistas que usaban, somos los primeros y posiblemente los únicos, en pedir su eliminación del deporte.

Al Alianza Lima, pues, se le puede comparar al empleado competentísimo de nuestra referencia, pero que no cumple con sus obligaciones, o la mujer bonita que tiene el defecto de ser inmoral. En uno y otro caso se llega a la conclusión de que no sirve.

Es un error, por consiguiente, en el que incurren algunos dirigentes de clubs y futbolistas, que se creen indispensables, el querer vivir del fútbol, en un país como el nuestro, donde este deporte no ha alcanzado todavía el desarrollo y perfeccionamiento que permita sostener el profesionalismo, y que aparte de esto no tiene la población de la Argentina Inglaterra, país éste último en capital concurren cien mil aficionados a un match de fútbol que

SPORT GRAFICO

Lima, Sábado 19 de 1931

LAS TRAGEDIAS DEL RING

La historia del boxeo, como no acontece en ningún otro deporte, está plagada de sucesos trágicos que bien claro revelan sus peligros.

Es indiscutible la utilidad del box, desde el punto de vista de la defensa personal, el cual también contribuye al aumento de las energías musculares, y en general al desarrollo físico de los individuos.

Sin embargo, es un deporte que adoptado como profesión, al fin y al cabo, atenta contra la salud de quienes lo practican.

Y es que el objetivo de ataque en el boxeo es exclusivamente el individuo. Todas las fuerzas que se adquieren con el ejercicio, no son para emplearse en la carrera, como el atleta, ni para disparar, sin cansancio una pelota a la red, sino para descargarlas, por medio de los puños contra el adversario.

A la larga los golpes producen sus efectos, y los pugilistas que no saben o no pueden abandonar a tiempo las actividades del ring, casi siempre sufren las consecuencias, ya sea quedando inutilizados para el trabajo, cuando no los sorprende la muerte en el mismo campo de sus actividades.

La lista de desgracias en el ring es extensa, y a ella se ha venido a sumar el nombre de otro compatriota nuestro, después de la muerte de Tardillo. Nos referimos a Humberto Pacheco, fallecido en Guayaquil, como consecuencia de una conmoción cerebral que sufrió en su match con Kid Langford.

Pacheco fué un pugilista de apreciables condiciones, uno de los que con gran entusiasmo contribuyó al resurgimiento del boxeo en esta capital, distinguiéndose siempre por su honrada conducta.

Cultivo este deporte desde hace muchos años, y es natural que a través de tantas peleas, su organismo se resintiera, porque no otra cosa puede sucederle a un joven fuerte y vigoroso.

El abandono oportuno del ring por Oempsey y Tunney no obedeció a otra razón, que la de evitar las fatales consecuencias de someter al cuerpo constantemente al vapuleo de los puños de los adversarios. Y así lo declaró Dempsey cuando dijo: "Me retiro del box, porque no quiero ir como un demente al hospital."

El fin de la carrera de los pugilistas es a menudo muy triste. Unos terminan ciegos, como Rely; otros, como Charol, después de asombrar a las multitudes con el vigor de sus formidables puños, terminan en un hospital, donde les falta las fuerzas para sostener la cuchara con el breve alimento y finalmente, como a Pacheco, les toca un día subir al ring, convirtiendo el saludo al público en trágica despedida.

APRECIACIONES SOBRE EL TORNEO INTERESCOLAR DE ATLETISMO.

El torneo interescolar de atletismo cuya última etapa terminó el sábado anterior, alcanzó lucidos contornos, sirviendo para demostrar que contamos con elementos poseedores de excelentes condiciones para destacarse, con perfiles de campeones internacionales, en este deporte.

Es muy halagador, para quienes anhelan de verdad el progreso de los deportes en el Perú, constatación tan interesante y promisora.

En efecto, los tiempos y distancias establecidas en las pruebas por algunos de los concursantes no están muy lejos de los que registraron nuestros atletas clasificados.

Dentro de esos atletas ha sobresalido uno, cuya fotografía ilustra nuestra portada de hoy, quien se reveló el más completo resultando la sensacin del torneo en forma q' inclinó decisivamente la balanza del triunfo en favor del colegio a que pertenece.

Si todo esto es muy halagador anotar, en cambio es bastante deplorable el bochornoso suceso a que dió origen la falta de espíritu deportivo de los colegiales que desde las tribunas espectaron las pruebas el sábado pasado.

A la salida del campo se trabó en las calles un recio tiroteo, en el que el arma empleada fueron las piedras que se arrojaron principalmente sobre el colegio vencedor.

Esta ingrata nota de falta de cultura cívica y deportiva recae, fatalmente sobre los maestros, porque revela que más se preocupan de instruír que de educar, no obstante de ser ambas funciones conexas y complementarias de la verdadera cultura.

Precisa, por lo mismo, que los profesores inculquen en los futuros ciudadanos, cuya educación les ha sido encomendada, el sentimiento de respeto a sus semejantes, que forma parte de la cultura cívica, y tratándose del deporte, les hagan conocer su verdadera finalidad que no se contrae, por cierto, únicamente a vencer, de cualquier modo, sino dentro de las normas de nobleza que lo rigen.

Justamente el deporte no sólo tiene por finalidad el desarrollo físico de quienes lo practican, sino también, tratándose especialmente de los escolares, ir retemplando su espíritu para sus futuras luchas en los diversos órdenes de la vida, en las que la ecuanimidad y el respeto recíproco, constituyen una base muy apreciable de éxito.

sea de paso, es posible que no existan en todo el Perú.

Mientras nuestras entidades dirigentes no cuenten con un subsidio del gobierno para el sostenimiento de sus empleados y pago de local, a fin de mantener su independencia económica, serán juguetes de los caprichos de los clubs más preponderantes, por lo que deben procurar conseguirlo, para estar en condiciones de imponer la disciplina y moralidad en el fútbol, iniciando la obra de renovación que insinuamos.

Por lo que hace a los clubs es inútil que pretedan vivir del deporte porque no da para eso. Se halla en estado de incipiencia y necesita de lo que produce para impulsarlo. Si los clubs que más dinero ganan lo invirtieran en la adquisición de campos deportivos, contribuirán a su desarrollo, pero ocurre que las crecidas sumas que perciben no se sabe en qué las invierten.

Esto no acontece en ninguna parte, donde los clubs generalmente poseen estadios propios.

Si hubiera buena voluntad, o más claramente verdadero espíritu deportivo, se podrían obviar dificultades, conciliando los intereses de los clubs y del deporte, pero no a base del profuncionalismo que significaría matar a la criatura recién nacida.

Para concluír, debemos manifestar que la verdadera solución de las dificultades suscitadas entre los tres clubs que hemos mencionado y la Federación, está en dar la primera campanada de la renovación del fútbol, eliminando a los elementos maleados, para dar lugar al surgimiento de los nuevos, a aquellos que son los llamados a salvar el prestigio deportivo de país.

AMATEUR.

¿UN NUEVO NURMI?

Los diarios europeos comentan en forma altamente elogiosa la aparición de un verdadero fenómeno en el campo del atletismo. Se trata del corredor finlandés Lehtinen el que en una prueba de 5000 metros disputada en Helsinfors hizo el recorrido de la distancia en un tiempo pocas veces registrado en el atletismo mundial: 14' 31" 7|10, aproximándose así al record que posee su compatriota Paavo Nurmi, con 14' 28" 1|5

Para dar una idea de la forma como corrió Lehtinen bastará saber que el gran Loukola fué dejado atrás en forma impresionante, cubriendo este último la distancia en 14'50" 4 5. Los tiempos intermediarios del vencedor son los siguientes: primer kilómetro. en 2'51"; segundo, en 5'48"; tercero, en 8'44" y cuarto, en 11' 42". Los últimos 400 metros fueron cubiertos en 64 segundos.



K. O. Pacheco, pugilista peruano, que ha fallecido recientemente en Guayaquil, a consecuencia de la pelea que sostuvo con Kid Langford, sumándose así una nueva víctima a la larga lista de boxeadores que encontraron la muerte en el ring

UN EQUIPO DE FOOTBALL ESPAÑOL VENCIO BRILLANTEMENTE EN ALEMANIA

El equipo madrileño de football capitaneado por Ricardo Zamora venció, después de una lucha brillante, por 4 a 2 al equipo Tennis Borussian. El vigor ofensivo de los visitantes quebró la tenaz resistencia de la defensa alemana. La delantera madrileña hizo una buena exhibición técnica, y el guardavalla Zamora demostró su gran destreza en los momentos de más peligro para su valla.

LA SALUD MEDIANTE LA HIGIENE

La importancia de la frescura se aprecia casi tan poco como la del movimiento del aire. Muchas personas se enervan por exceso de calefacción, especialmente en invierno. La temperatura de las salas y de los escritorios no debe pasar de 21 grados centígrados y una de 18 a 16 es preferible para aquellas personas que aun no han perdido mucho de su vigor. El calor es deprimente. Amengua tanto la eficiencia mental como la muscular. Algunos de los empleados de uno de los salones de un gran establecimiento de Nueva Yorw, examinados por el Instituto de Prolongevidad, acusaron un aumento de temperatura acompañado por un sarpullido. El estudio del caso descubrió que el local donde trabajaban estaba recalentado por falta de ventilación apropiada. Púsose banderolas en las ventanas y los empleados convalecieron, sin que ocurriera en lo sucesibitaciones, como ocurre a menudo en tiempo caluroso.

En cuanto a la sequedad del aire, poco puede hacerse para lograrla, salvo elegir un país de clima seco don de vivir o pasar las vacaciones, desgraciadamente aun no se han encontrado un medio sencillo y barato para secar el aire muy húmedo de las habitaciones, como ocurre a menudo en tiempo caluroso.

LA PREOCUPACION

Parecería que una preocupación incesante aunque no muy intensa, deprime más que accesos intermitentes de ira o temor o sobre excitación intensos, así como se gasta más agua dejando una canilla ligeramente abierta todo el tiempo que abriéndola y cerrándola alternativamente. Las preocupaciones incesantes agotan el mayor reservorio de energía nerviosa. Parece como que hicieran corto-circuito en las corrientes nerviosas del cerebro, que normalmente forman un largo circuito a través del sistema.

Reflexionando sobre este simil, alguien se ha sentido capaz de desechar casi a voluntad toda preocupación, es decir, evitar el supuesto corto-circuito contínuo y preservar su energía nerviosa hasta el momento preciso.

Debemos aceptar de buen grado las cosas como son, pues pudieran ser peores. Si nos parásemos a pensar, nos sorprendería descubrir lo raramente que acaecen las que tenemos o que nos preocupan. Es muy cierto el proverbio que dice: "Mal esperado, mitad evitado."

EL USO EXCESIVO DE LAS CARNES

Al hábito concentrado de comer apresuradamente hay que agregar el uso excesivo de las carnes. Los animales carnívoros tragan el alimento sin masticarlo. Los animales frugívoros, a cuya clase pertenece la raza humana, comen lentamente; pero cuando debido a los malos hábitos aprendidos en la vida civilizada, el hombre frugíviro se ve obligado a comer rápidamente como lo hacen los animales carnívoros, adopta por instinto una dieta análoga.

Alguien lo ha dicho: "cuando comemos tan ligero como un perro, apetecemos, naturalmente, la comida del perro." Nuestros progenitores similares al mono tenían muy pocas, si es que tenían algunas comidas de carne, y de seguro éstas eran las que podían haber a mano para comerlas crudas. Nuestro órganos eliminatorios, el hígado y los riñones, están constituídos para responder a las necesidades de la alimentación del hombre civilizado, con su excesivo consumo de carnes y de alcohol. Estos órganos afortunada o infortunadamente están provistos de un gran factor de seguridad que los capacita para soportar grandes abusos, pero la acumulación de éstos, especialmente cuando se asocia con una vida antihigiénica en general, tarde o temprano acarrea el desastre.

DAÑOS PROVENIENTES DE UNA MALA POSTURA

No solamente los huesos del niño en desarrollo, abrumados con el peso de una carga mal equilibrada, y también los del adulto, darán por resultado el metimiento de hombres o cargazón de espaldas, sino, que los órganos internos sufrirán así mismo. Cuando se echa el cuello adelante, los ligamentos adheridos al esternón se relajan, y el esternón junto con las costillas que se le adhieren, se sume restando espacio a la palpitación del corazón, a la expansión de los pulmones y al arqueo, superior del diafrágma. Este estado se agrava en las personas metidas de hombros. En las cargadas de espaldas no sólo se entorpece la función de los órganos toráxicos, sino que los músculos abdominales relajados ocasionan depresión, contracción lateral y antero-posterior del diafrágma, constricción del ángulo costal y desplazamiento hacia abajo del estómago y de los intestinos, lo que naturalmente es causa de indigestión, fermentación, nutrición defectuosa y finalmente de absorción tóxica y síntomas



DE BOX

En el Gimnasio De León, se realizaron en la noche del sábado los encuentros de box amateur por el Campeonato Nacional de "Novicios y de Veteranos"

Escasa fué la concurrencia que acudió a presenciar las peleas organizadas por la Comisión de Box Y la verdad que estos encuentros no valían la pena ni de verlos; todos los matchs a excepción del cuarto, fueron malos, pues, los boxeadores ponían muy poco de su parte por combatir y agradar al público. El box es un deporte en que la codicia, el valor y la fuerza acompañados de la técnica se unen, y por lo tanto los amateurs deben llevar siempre presente el lema: "Pelear hasta que las fuerzas me abandonen pero nunca correr de mi adversario".

Llamamos muy seriamente la atención a los señores de la comisión de Box para que en lo sucesivo haya más seriedad en cumplir con el programa anunciado.

La Comisión debería suspender o descalificar a los amateurs que no se presentaran a los encuentros y a las pesadas reglamentarias.

Damos a continuación los resultados de los encuentros que no son muy halagadores por cierto.

En el primer encuentro se enfrentaron Neira y Angeles, viéndose desde el comienzo que el primero de los nombrados era más experto y más fuerte que su contendor, dándole a este último de los nombrados una tremenda y despiadada paliza que tendrá el pobre Angeles (esto es si no es ángel) para acordarse toda su vida

El referée suspendió este encuentro por encontrar a Angeles sin poder mantenerse firme, levantando la mano a Neira en señal de triunfo.

Para la segunda subieron al Ring Caballero y Armaza, este último en reemplazo de Porras.

Armaza subió al cuadrilátero muy confiado y casi le resulta cuadras; su contrincante también sabía pelear viéndose en apretos para poderlo derrotar después de haber empleado todos sus recursos. El jurado dió el fallo a favor de Armaza.

En la tercera fuera de campeonato, subieron al ring Delgado, que tenía como contendor a Henderman.

Estos boxeadores en nombre sólo hicieron pasar el rato, pues ninguno de los dos sabía pelear, poniendo ambos sólo su voluntad y entusiasmo. El resultado de este encuentro fué un empate Estos muchachos no merecen crítica, pues seguramente no se presentarán ante el público más en su vida.

Sin lugar a duda la cuarta pelea de la noche, en la que se enfrenta-

---

nerviosos de la llamada "dispepsia" nerviosa". Ciertos autores culpan a la relajación general del desplazamiento de los riñones y estos "riñones flotantes" pueden ocasionar serios síntomas.| Así se ve claro que la postura habitualmente viciosa puede hacer del individuo una víctima de circulación defectuosa así como de respiración, digestión y eliminación insuficientes.

BENEFICIOS DE LA RESPIRACION PROFUNDA

De ordinario, la respiración debe ser inconsciente pero cada día se hará ejercicios para profundizarla. "Cien respiraciones profundas por día" es la receta de un médico contra la tuberculosis. Estas pueden hacerse diariamente en series de doce alternadas con intervalos convenientes. Un escritor ruso que sufría una depresión nerviosa, descubrió tras ensayar sin éxito otros muchos remedios que una vida de retiro por varios meses en las montañas, cuyo tema central constituíanle ejercicios de respiración profunda cotidiana practicados sistemáticamente, lo cura decisivamente. La respiración profunda es un gran recurso para las personas que pasan la mayor parte del día encerradas. Si aprovechan la oportunidad que se les presenta de salir al aire libre y hacer una docena de respiraciones profundas, podrán compensar en parte los males de la vida bajo techo.

EL CAMPEONATO INTERESCOLAR DE ATLETISMO PARA NOVICIOS

El sábado pasado y ante un regular número de estudiantes, prosiguió el campeonato interescolar de atletismo para novicios, organizado por la Inspección de Educación Física. Aquél tocó a su fin, habiéndose verificado la tercera y última etapa en medio de un sugestivo entusiasmo, que fatalmente fuéopacado por una lamentable incidencia.

No puede ser más rotundo el éxito que ha obtenido el Colegio de la Recoleta frente a ocho adversarios, a cual mejor preparado. Este colegio ha obtenido un total de 41 puntos, es decir, 12 puntos más que su inmediato inferior, ya que ésta última solo ha alcanzado 29 puntos. Sus atletas se presentaron a la competencia en inmejorables condiciones conquistando el título de campeones interescolares de novicios de 1931.

Al Colegio Anglo Peruano le cupó una discreta actuación, siendo su más alto exponente el novel atleta Italo Vannini, muchacho que ha mejorado los records de 800 metros y de 1,500 metros planos del año pasado. La mejor presentación ha sido el equipo de postas, que también ha reducido el tiempo.

El Instituto Sabogal, colegio que hasta la segunda etapa iba en el puesto privilegiado ha resultado en tercer puesto. Los muchachos que han compuesto al equipo representativo se han portado bien y se debe anotar que han ocupado cuatro primeros puestos.

Los demás colegios han dejado crimentada sus performances y si esta vez no han conseguido algún puesto de honor, en los futuros eventos los obtendrán siempre y cuando sus atletas cooperen por el mejor éxito.

LA DESORGANIZACION.— Fué igual a las dos primeras fechas, que huelga repetir nuestros comentarios. Solo esperamos que este fracaso sirva de experiencia a nuestros dirigentes del deporte escolar.

EL BOCHORNOSO INCIDENTE.— Un bochornoso incidente se suscitó entre las barras fuera del Estadio, en el que tuvo que intervenir la fuerza pública.

Si los colegios particulares dan estos aspectos desagradables, ¿qué les queda a los alumnos de las escuelas fiscales? ¿Dónde está la cultura y buena educación de los alumnos de colegios particulares?

DESARROLLO DE LA TERCERA ETAPA

100 *METROS PLANOS — FINAL* — Se presentaron a dilucidar superioridades 6 atletas clasificados en las eliminatorias. Al disparo salieron velozmente los atletas, yendo a la misma altura el representante de la Recoleta, uno de los dos del Anglo Peruano y el del Instituto Lima. Después de los primeros 50 metros tomó la punta el atleta recoletano, seguido muy de cerca de Derteano y de la Fuente. Ya en los 80 metros se pudo presumir al vencedor y la colocación del segundo y tercer puesto. El primero en romper la cinta fué L. Miró Quesada. El resultado fué el siguiente:

1o.—Luis Miró Quesada, tiempo 11" 1|5, Recoleta.

2o.—Luis Derteano, Instituto Lima.

3o.—Alejandro de la Fuente, Anglo Peruano.

SALTO LARGO.—Tan pronto como terminó la prueba anterior se verificó el salto largo. Compitieron alrededor de 15 atletas de los cuales, los más sindicados fueron: Price, Rendón, Miró Quesada, Briggi para obtener puesto. Una vez terminados los altos reglamentarios y computadas las distancias se obtuvo el parcial siguiente:

1o.—Luis Miró Quesada, distancia 5.82.5 m., Recoleta.

2o.—César Broggi, Santa Rosa de Chosica.

3o.—Arturo Pryce, Instituto Sabogal.

200 METROS PLANOS - FINAL.— En esta prueba hubo la misma cantidad de inscritos que en la de 100 metros, es decir, seis atletas. Desde que se dió la partida L. Derteano se colocó en buen sitio, terminado la carrera a tres metros de sus contendores. R. Espinoza en los últimos tramos fué que imprimió un rush que lo hizo alcanzar el segundo puesto, seguido muy de cerca por de la Fuente. Este, seguramente con un poco de decisión más hubiera podido fácilmente entrar el segundo lugar. El orden de llegada fué el siguiente:

1o.—Luis Derteano, tiempo 23" 9|10, Instituto Lima.

2o.—Ricardo Espinoza, Inmaculada.

3o.—Alejandro de la Fuente.

POSTAS 4x100 - FINAL.— Esta fué la cuarta prueba de la tercera etapa, en la que tomaron parte los equipos de San Agustín, La Inmaculada, Anglo Peruano, Instituto Sabogal, Recoleta y Santa Rosa de Chosica. Después de los disparos de partida falsa y sonado el definitivo los seis primeros relevos partieron rápidamente en busca del segundo. Los primeros en entregar fueron los relevos del San Agustín y del Anglo Peruano. Una vez con las postas los segundos la entregaron a los terceros, llevando siempre la delantera el del Anglo Peruano, seguido por el del Instituto Sabogal y Recoleta. Estos últimos entregaron a los cuartos relevos en la siguiente forma: primero el del Anglo Peruano, segundo el del Instituto Sabogal, tercero el de San Agustín, cuarto el de la Recoleta, etc. Los muchachos que debían cruzar la meta con las postas reiniciaron la carrera tan pronto como recibieron el báculo. Los de la Recoleta, después de ir en cuarto lugar, entraron en segundo lugar, a muy poca distancia del primero. Los resultados fueron los siguientes:

1o.—Colegio Anglo Peruano, tiempo 47" 1|5. Compuesto por: A. López, J. Rendón, M. Oneto y A. de la Fuente.

2o.—Colegio de la Recoleta. Compuesto por: J. C. Rosas, P. Carriquiri, J. Hanker y L. Miró Quesada.

3o.—Colegio Instituto Sabogal. Compuesto por: A. Price, L. Higueras, G. Barthelmes y F. Maldonado.

110 METROS CON VALLAS - FINAL.— Presentes los seis concursantes finalistas se realizó la prueba. Desde el primer momento se pudo anotar la victoria de Miró Quesada, atleta que en las eliminatorias había hecho un buen tiempo. Los otros puestos fueron disputados ajustadamente. El orden de llegada fué el siguiente:

1o.—Luis Miró Quesada, tiempo 16" 3|5. Recoleta.

2o.—Oscar Zagaceta, San Agustín.

3o.—Manuel Zereceda, Santa Rosa de Chosica.

800 METROS PLANOS - FINAL.— Con esta prueba cerró el programa atlético del campeonato interescolar de atletismo para novicios. Vannini nuevamente se impuso de una manera rotunda sobre sus contendores, mejorando el record del año pasado que obtuvo Dancuart. O'Donell hizo una estupenda carrera pero el esfuerzo extraordinario que realizó lo desvaneció cuando solo le faltaba pasar el tronco, es decir, cuando solo le faltaba pasar el tronco, es decir, que él cayó desvanecido en la misma meta pero sin que llegara a trasponerla. Esta prueba arrojó el siguiente resultado:

1o.—Italo Vannani, tiempo 2'.7|10 Anglo Peruano.

2o.—Guillermo Barthelmes, Instituto Sabogal.

3o.—Víctor Castro, Instituto Lima.

LA SITUACION FINAL DE LOS COLEGIOS.—Una vez terminadas las pruebas se anotaron los resultados generales, siendo el puntaje el siguiente:

Recoleta	41 puntos
Anglo Peruano	29 "
Instituto Sabogal	27 "
Instituto Lima	14 "
Inmaculada	10 "
Santa Rosa de Chosica	10 "
San Agustín	4 "
La Merced	0 "
Santo Tomás de Aquino	0 "

A continuación se realizó el desfile de los colegios participantes, el que no resultó lucido por lo explicado ya anteriormente. Luego vino la repartición de premios con lo que terminó el torneo atlético de novicios.

ENVIL

VOLLEY BALL FEMENINO



El Progresista campeón de Segunda División

FINALES DEL CAMPEONATO DE SEGUNDA DIVISION

En el court del "Deportivo Cacharros" el sábado 12 en la tarde, se realizaron los matchs finales de este campeonato, para dilucidar la posesión del segundo puesto que había quedado empatado entre los equipos del San Martín, Iris y Garden.

Se preparó un interesante programa que se desarrolló en la siguiente forma:

1er. PARTIDO.— Se presentaron los equipos del San Martín vs. Iris. Las jugadoras del primero revelando gran entusiasmo se posesionaron bien del campo, no dejando perder un solo pase y haciendo una buena defensa debido a lo cual se clasificó vencedora por el score 15—15 por 3—11 puntos que hizo el Iris.

SEGUNDO PARTIDO.— Lo efectuaron los equipos infantiles del "García Naranjos" vs. "Esmeralda". Las primeras con más cancha y mejor preparación se hicieron de un fácil triunfo por el score de 15—15 a 1—5 de sus contendoras.

TERCER PARTIDO.— "Garden" vs. "San Martín" venció al San Martín al Sport Garden por el score de 15—15 a 5—10 clasificándose subcampeón, pasando de esta manera a intermedia junto con el Progresista que ocupó el primer puesto.

El último partido lo efectuaron "Iris" vs. "Garden" para definir el tercer puesto. Después de reñida brega se clasificó en tercer lugar el equipo del Garden, triunfando sobre el Iris por el score de 15—15 a 9—9 que hicieron sus contendoras.

COURT DEL "ATLETICO GASTAÑETA"

En el court del "Gastañeta" comenzará mañana domingo en la tarde un campeonato "Relámpago" el cual se definirá en dos fechas, domingo 20 y jueves 24. Se disputará una copa donada por el socio honorario protector Dr. Gay Suárez, interviniendo ocho instituciones femeninas de volley ball.

El espectáculo será amenizado por una banda de músicos. La directiva de esta institución está gestionando algunos premios más para que tenga mayor interés el campeonato habiendo aceptado ya la invitación para competir los siguientes equipos: Magdalena, Yankee, Iris, San Martín, Cóndor, Huamanga a

Empírico.

En el Campo [illegible]portivo Perú

PARTIDOS DE FUTBOL QUE SE REALIZARA EL SABADO 19 Y DOMINGO 20

SABADO 19:—

9 a. m.—Unión Corculla vs. Saenz Peña (Infantiles).

10 a. m.—Atlético Deportivo Victoria vs. Independiente Lima (Infantil).

11 a. m.—Independencia vs. Atlético Córdoba (Infantiles).

1 p. m.—Centro Amateur vs. Juventud Breña (Infantiles).

2 p. m.—Unión Sauce vs. Atlético Córdoba (Juveniles).

3 p. m.—Waunder vs. Atlético Deportivo Cavour (Juveniles).

4 p. m.—California Athletic Club vs. Intelectual Raimondi (Juveniles).

5 p. m.—Piloto Olímpico vs. Sport Progreso (Infantiles).

DOMINGO 20:—

9 a. m.—Sport Sara Sara vs. Sport Sara Sara (Primeros equipos).

10 a. m.—Santa Catalina vs. Alianza San Martín.

11 a. m.—Imprenta Fabri vs. Carlos Vásquez (Campeonato Gráfico).

12 m.—Imprenta Tabaco vs. Varese (Campeonato Gráfico).

1 p. m.—Atlético Lusitania vs. Luzardo Magdalena.

2 p. m.—Unión Carbone vs. Huáscar Barranco.

3 p. m.—Intelectual Raimondi vs. Sport Santa Beatriz.

4 p. m.—Sportivo Unión Tauca (A) vs. Tauca (B).

5 p. m.—Sportivo Unión Tauca (A) vs. Tauca (B) (reservas).



El Flecha que venció al Deportivo Naranjos

DE BASKET BALL

La creación de las divisiones infantil y juvenil se impone. — Los partidos del domingo en el Estadio Nacional. — Nacional del Callao se clasifica campeón de 2a. División al vencer a la Universidad. — Flecha y Residencia derrotaron al Deportivo Naranjos y a la Y. M. C. A.

La iniciativa de que la Comisión de Basket-ball organice las divisiones infantil y juvenil, nos parece muy acertada. El Basket-ball, como se sabe, es uno de los deportes más saludables porque pone en acción todos los miembros, de modo que su ejercicio por los niños es altamente benéfico para su desarrollo; pero requiere no sólo el conocimiento de las reglas, sino también ir acostumbrándose paulatinamente a practicarlo, para evitar las acciones violentas que, por lo general, son fruto de lo poco fogueados que se encuentran los jugadores.

Es fácil constatar en la actualidad en la categoría Noveles, que los jugadores, en su afán de obtener el triunfo, se atropellan e incurren en frecuentes fouls, por la falta de costumbre de controlar sus acciones; y es que, apenas tienen ligeras nociones de lo que es el deporte, lo practican en público llevados de su entusiasmo y del natural deseo de defender los colores de la institución en que militan. De ahí que la generalidad de los encuentros de esa categoría carezcan de interés, con la agravante de que en los jugadores se convierte en hábito los defectos que adquieren.

Además, de acuerdo con las reglas establecidas, esos jugadores, que apenas intervienen en unos cuantos partidos, ascienden de hecho a tercera división, a la cual no puede aportar la mayoría, sino los escasos conocimientos derivados de la poca práctica; inconveniente el último que nosotros proponemos que se subsane, creando asimismo la cuarta división, que los hechos demuestran es indispensable.

Para subsanar los inconvenientes apuntados, podría, pues, crearse las divisiones infantil y juvenil, estableciendo las limitaciones necesarias para los que deben integrarla, a fin de que no se abuse de la denominación como en otros deportes; así, desde pequeños, los jugadores se acostumbrarían a actuar correctamente, y al llegar a las categorías superiores, tendrían un caudal apreciable de conocimientos, que haría muy interesantes los partidos. Las ventajas de este procedimiento, las demuestran aquellos quintetos formados por elementos que han actuado extraoficialmente en esas divisiones.

Hay en varias de las instituciones, equipos de estas categorías que estamos seguros ofrecerían encuentros de interés, que serían del agrado de los aficionados; de manera que el convertir la iniciativa apuntada en realidad, sólo depende de la Comisión. Comprendemos que tal obra recargaría bastante las labores de los encargados de dirigir el Basket-ball; mas, dado el entusiasmo, digno de encomio, con que vienen llenando su misión, creemos que aceptarán este nuevo sacrificio. Contarían, para el efecto, con la cooperación decidida de las diferentes comisiones, cuyos miembros dan, día a día, pruebas de su actividad y de cariño por el deporte.

Esperamos, por lo mismo, que la creación de las divisiones infantil y juvenil será pronto una realidad, y que con ello los actuales dirigentes del Basket-ball habrán añadido un motivo más para la gratitud de la afición.

Mayor animación que el anterior, tuvo el espectáculo realizado el domingo en el Estadio Nacional. Debía decidirse el Campeonato de 2a. división, en un encuentro bravo, y los numerosos partidarios del Nacional Chalaco concurrieron a estimular a los defensores del prestigio porteño, teniendo la satisfacción de ver colmadas sus aspiraciones.

El primer match corrió a cargo de Residencia y la Y. M. C. A. (2a. división), integrada por Raygada, Delgado, Reyes, Ruiz Castilla y Cejas, y Haya, Narváez, Stagnaro, Lama y Pérez. Sirvió de referee el señor Jané.

Las primeras acciones son favorables a la Y., que parecía iba a anotarse un triunfo fácil. Con el empuje inicial acostumbrado, dominan a sus adversarios, que a duras penas atinan a defenderse, y mediante buenas combinaciones logran, al finalizar el primer tiempo, 10 puntos por 6 en contra.

La segunda etapa no acusó diferencia durante largo rato; siempre más combinados los "cristianos", logran aumentar el puntaje, en tanto que los discípulos del doctor Ponce Rodríguez actúan desconcertados, empleando jugadas individuales, que no obtienen éxito. Mas al promediar el tiempo, se advierte una notable reacción de los estudiantes; combinan algo, y Raygada es, al fin, secundado, obteniendo varias canastas consecutivas. Los de la "Y" se desmoralizan, y en vez de mantener su juego, algunos de sus componentes se dedican a foulear a los contrarios, con los consiguientes contratiempos. Fué así cómo faltando pocos minutos, los residentes lograron empatar el puntaje y en un esfuerzo meritorio, se adjudicaron el triunfo por la escasa diferencia de 2 puntos; si bien la performance desarrollada es digna del más sincero aplauso, en particular para Raygada, quien, como siempre fué el alma del team.

NARANJOS VS. FLECHA

Les tocó en seguida dirimir superioridades al Deportivo Naranjos y al Flecha, de igual categoría, a órdenes del señor V. González.

El comienzo del partido pronosticó una catástrofe para los entusiastas naranjinos, pues sus contrarios desplegando el buen juego que se les conoce, los abrumaron, anotándose rápidamente 5 puntos, a pesar de frecuentes fallas en los remates, que luego aumentaron. Lograron, después de largo rato, serenarse los representantes de los barrios altos, e iniciaron una violenta ofensiva, dominando a la defensa rival, pero sin que el dominio se tradujera en el score, por el egoismo de uno de sus componentes, quien se dedicó a tirar de lejos. El balance de la primera etapa fué francamente favorable al Flecha, que terminó con 19 puntos a favor y 7 en contra.

Aspecto diferente ofreció el partido en el segundo período. Convencidos los de La Victoria de su triunfo abrumador, debilitaron algo el equipo, lo que unido a algunos cambios en el Naranjos, que le dieron mayor trabazón al cuadro, determinó un dominio apreciable de parte de éste, que fué rápidamente descontando ventajas, haciendo peligrar la victoria de su rival. El encuentro así adquirió interés, estimulado por los partidarios de los dos cuadros, pero el tiempo se venció y no les fué posible a los del Naranjos descontar la apreciable diferencia de puntos, debiendo contentarse con salvar su prestigio, que se veía en peligro por una derrota aplastante. El resultado final fué de 25 puntos para el Flecha y 20 para el Naranjos.

Jugaron por el Flecha: Rossi, Oré, Aranguren C., Aranguren P., Zapata y Jané; y por el Naranjos: Boluarte, Argumendo, Bacigalupo, Alatrista, Bonifaz S. y Noriega y Luna Victoria.

NACIONAL VS. UNIVERSIDAD

No obstante las espléndidas performances del cuadro chalaco algunos fanáticos esperaban que el equipo de San Marcos lo derribara de su pedestal de invicto, en tanto que los admiradores de aquél habían ido preparados para festejar su triunfo.

Digamos, desde ahora, que el partido respondió a las expectativas despertadas, pues si bien es cierto que los porteños se impusieron, acreditando su indiscutible superioridad sobre todos los teams de su categoría, los rivales derrocharon entusiasmo y conocimientos, cayendo batidos con todos los honores.

El juego fué rápido y violento desde sus comienzos; los porteños decididos a imponerse forzaron el tren y los de San Marcos sin amilanarse respondieron en la misma forma, produciéndose una serie de combinaciones rápidas y bien llevadas, que ambas defensas desbarataron con decisión. Tocó al Nacional abrir la cuenta por intermedio de Venegas, que luego descontó a medias Aramburu, tornando aquél a aumentar la ventaja, que mantuvo hasta el final.

Al promediar este tiempo, pudo advertirse algún cansancio entre los universitarios, debido al esfuerzo desplegado para contrarrestar la poderosa ofensiva de los adversarios; en tanto que éstos, acostumbrados a esa forma de juego, daban muestras de encontrarse en mejores condiciones, aunque algunos de sus componentes hubieron de ser reemplazados para mantener la velocidad de las acciones. El primer tiempo terminó con 15 puntos para el Nacional y 6 para los de San Marcos, diferencia que no guarda relación con las acciones desarrolladas.

No desmereció la segunda parte del encuentro a la primera, en cuanto a calidad de juego. Siguieron con su acostumbrada rapidez los porteños y encontraron igual resistencia de sus adversarios, cuya línea delantera maniobró con más justeza, descontando en forma apreciable la ventaja. No obstante que el triunfo parecía decidido, la forma cómo se empleaban los componentes de ambos equipos provocó continuas manifestaciones de aplauso de parte de sus partidarios, que premiaban con justicia los esfuerzos desplegados y las buenas escenas de juego. Durante repetidos momentos los universitarios lograron equilibrar las acciones; pero los esfuerzos desesperados de su defensa fueron impotentes para evitar que los del Nacional se anotaran sucesivas canastas, debido a la excelencia de sus combinaciones. Al sonar el silbato del referee, el puntaje era de 32 puntos para el Nacional y 20 para los de la "U".

El triunfo del cuadro chalaco fué festejado ruidosamente por sus admiradores, quemándose cohetecillos y vivándose con entusiasmo al campeón de la categoría, a cuyos integrantes se paseó en hombros por la cancha.

Después de la campaña realizada, se impone llevar a la práctica la idea anunciada hace tiempo de ascender al Nacional a 1a. división; es la que le corresponde por su capacidad, y en la que estamos seguros obtendrá, también, éxitos apreciables, por el entusiasmo encomiable y la corrección digna de aplauso de sus componentes.

BONIFACIO.

DE CICLISMO

LOS HERMANOS JOSE Y LUIS OLIVIERI DESPUES DE CINCO AÑOS EN EL DEPORTE DEL PEDAL SE RETIRAN POR ESTA TEMPORADA

Toda la afición estará bien enterada del accidente sufrido por el ciclista señor José Olivieri, corredor de la Asociación Chalaca de Ciclismo que actualmente se encuentra en estado de convalescencia causa por la cual no podrá tomar parte en esta temporada.

Luis Olivieri hermano del accidentado se retira por asuntos particulares que no le permiten hacer sus entrenamientos en debida forma.

En el año 1926 ingresaron en el deporte del pedal, sobresaliendo especialmente José en carreras de resistencia. En cinco años de actuación han demostrado muchos entusiasmos por el ciclismo. Son fundadores de la "Asociación Chalaca de Ciclismo" club que con la ausencia de ellos ha quedado muy debilitado.

En la temporada pasada todos los clubs se encargaron de organizar una carrera con su respectivo premio al ganador, de las cinco carreras José Olivieri logró conseguir cinco victorias, adjudicándose los premios: Copa Atlético Grau; copa Ciclista Libertad; copa Asociación Chalaca; copa Ciclista Lima; copa Dunlop del Deportivo Cachorros y la mas meritoria: la del "Touring Club" por haberla ganado tres años consecutivos.

En esta temporada su actuación ha sido igual a la del año pasado, principió ganando la primera carrera de la temporada hasta que sufrió el accidente ya conocido.

José Olivieri es reconocido por toda la afición como el mejor ciclista peruano, como lo comprueban sus consecutivas victorias y con su ausencia ha quedado vacante el puesto de campeón de 1931.

Actualmente luchan tres corredores para ocupar el puesto que ha dejado José Olivieri. Gabriel Sarria (chalaco), Oscar Mazzini y Samuel Ambrosini (Cachorros), el primero con nueve puntos y los dos restantes con ocho puntos.



El Nacional, campeón de segunda división

Llegaron
Raquetas Austin

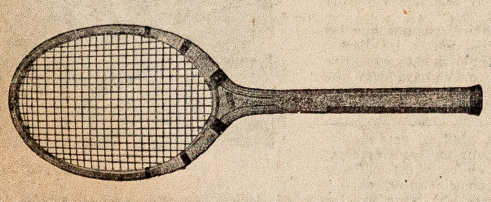

Gran stock de Paletas, Cuerdas, Barnís para las Cuerdas; Fundas, Prensas y Mangos de Jebe para Raquetas; Redes de tres calidades y Zapatos para Tennis

CASA ALIAGA e HIJO

Serrano 825 — Teléfono 31001 — Casilla 887

¿HA PROBADO SU SUERTE?

TOME ACCION DEL CLUB DE TERNOS DE CASIMIRES INGLESES FINOS

THE AMERICAN TAILORING

Lescano 156

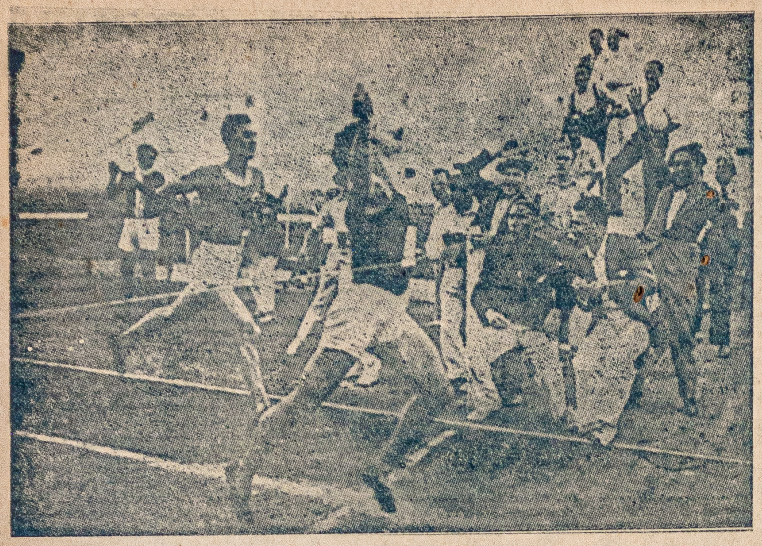

Llegada de los 800 metros en el torneo español de atletismo, en que triunfó el catalán Vives.

JUGANDO BUEN FUTBOL VENCIO EL DOMINGO EL LAWN TENNIS A HIDROAVIACION POR 4 A 3

En el Estadio Nacional jugaron el domingo los primeros equipos de Hidroaviación y Lawn Tennis el match que les correspondía en el campeonato de promoción a primera.

El público fue escaso, pero no salió defraudado, porque la lucha tuvo alternativas de predominio por uno y otro bando, que dieron la sensación de que cualquiera de los dos equipos podía vencer, abundando, por otro lado, las escenas interesantes de buen juego, especialmente por parte del cuadro del Tennis, que, dicho sea de paso, hizo uno de sus buenas presentaciones.

Se vio en los jugadores del Tennis buena disposición de ánimo para actuar con lucimiento, lo que les permitió dominar al principio del match.

De las Casas en el primer tiempo estuvo ambulando en el campo, completamente desacertado en sus intervenciones, no sabiéndose si jugaba de half o delantero, porque estaba en todas partes, sin hacer nada, pero en el segundo tiempo reafirmó su juego, cooperando eficazmente a la acción del conjunto. Fue reemplazado en su puesto de back por Carbone, que no lo hizo mal del todo, al menos jugó superiormente niendo algunas fallas al principio, a cuantas veces lo hemos visto, tepero después se mostró seguro en el rechazo.

En el puesto que mejor juega de las Casas es en el de back, el que no debería cambiar por ningún otro para no hacer papelones.

Fue grande el empeño que demostraron los jugadores de Hidroaviación por vencer; se esforzaron bastante, no pudiendo contrarrestar el juego superior de sus adversarios, que llegó a traducirse en el score.

Efectivamente los avances rápidos y combinados del Tennis quebrantaron la defensa de sus adversarios en varias oportunidades, de lo que aprovecharon los delanteros para disparar al arco, dándole ardua labor a Morante.

Los avances de los delanteros de Hidroaviación no eran menos veloces, pero generalmente carecieron de coordinación, lo que facilitó la labor de la defensa del Tennis.

Como individualmente había mayor efectividad en los remates de los delanteros de Hidroaviación, consecuencia de la mayor experiencia, llegaron a colocar tres goals, amenazando con empatar el score de cuatro por el que venció el Tennis en los últimos minutos del match.

De manera que el éxito de los jugadores del Tennis puede decirse que se debió exclusivamente a la buena coordinación de juego que desarrollaron el domingo. De otro modo la mayor efectividad en el remate y experiencia de sus adversarios se habría impuesto.

Se deduce de este concepto que a los jugadores de Hidroaviación les perjudica el juego individual y de pases largos que casi siempre emplean, por lo que deben perseverar en acostumbrarse al corto y asociado, que al fin y al cabo, es el que mejores resultados da en la práctica.

Los jugadores del Tennis no deben olvidar, por su parte, que cuando se encuentren con cuadros de mayor peso, lo que le conviene es el juego abierto, eludiendo la acción del cuerpo a cuerpo que es innecesaria en el futbol cuando se juega con habilidad.

LOS MEJORES ARTICULOS DE SPORT

Se venden en la calle de

PALACIO No. 246

Chompas — Medias — Pantalones — Vendas — Tobilleras — Rodilleras — Suspensores — Zapatos.

PELOTA DE FOOT BALL "CAMEL"

"Triunmph" — "Superb" — "Match"

Inflandores — Bladders de repuesto, etc., etc.

PELOTAS DE VOLLY BALL "STRONG" a S/. 8.00 CADA UNA

PELOTAS DE BASKET BALL "CHAMPION"

BAQUETAS DE TENNIS marca "BANCROFT" mundialmente conocidas como las mejores

Tejidas con Cuerdas "Armour"

REDES PARA TENNIS en diversas calidades alquitranadas—a prueba de intemperie.

PREMIOS Y MEDALLAS PARA TODOS LOS SPORT

TALLER para la compostura de RAQUETAS

JOYERIA Y RELOJERIA CARLOS COSTA

CARLOS MELZI — SUSESOR

Palacio No. 246

Lo que opina un Profesionalismo

Un aficionado ha tenido la gentileza de remitirnos por correo una hoja del diario "La Tribuna", el cual, por lo que vemos, también se ocupa en dar orientaciones sobre el deporte, ignorando nosotros si lo hace de acuerdo con la ideología del referido periódico o con el criterio particular del que escribe sobre tales temas.

El aficionado en referencia nos manifiesta su extrañeza de que no hayamos refutado hasta ahora la campaña que realiza dicho periódico, patrocinando el fútbol profesional, y nos pide que lo hagamos tratándose del artículo que nos ha remitido.

La razón es muy fácil de explicarse, si se considera que dada a enorme cantidad de periódicos políticos que se editan hoy en Lima, no leamos ninguno por falta de tiempo, y además por ser éste un tema que no nos interesa en lo absoluto.

Sin embargo, vamos a complacer al aficionado de nuestra referencia, exponiendo nuestra opinión sobre el artículo de "La Tribuna" relativo a la implantación del fútbol profesional en esta capital.

Debemos comenzar manifestando que no hemos perdido nada dejando de leer los comentarios deportivos del citado diario, porque del que tenemos a la vista, publicado en la edición del 15 del presente, no se obtiene ninguna conclusión, como se verá más adelante.

Antes de entrar al fondo de la cuestión, debemos expresar que el artículo está plagado de inexactitudes como vamos a demostrarlo.

Dice en uno de sus párrafos lo siguiente:

EN NUESTRO DEPORTE NO HAY AMATEURS

"En efecto, muy contados serán los deportistas en nuestro medio, que respondan al clásico término del "amateur puro", pues, en cualquier forma han obtenido alguna utilidad de él"

Esta aseveración es enteramente falsa, porque descontando el fútbol y el box, en los demás deportes que se practican en nuestro país, no perciben sus cultores ninguna ganancia, ni directa ni indirectamente.

Quien asevere lo contrario desconoce la situación del deporte en el Perú.

Luego incurre en otra inexactitud cuando dice que de la cantidad total de dinero que produjo el fútbol en la temporda pasada, los clubs percibieron sólo el diez por ciento.

El producto de la temporada anterior fué de S/. 458.845.24, o sea cerca de medio millón de soles, y habiendo correspondido a los clubs locales S/. 87.280.07, no se explica cómo puede ser esta segunda cifra el diez por ciento de la primera, lo que revela que el autor del citado artículo no conoce la aritmética y que debe aprenderla cuanto antes, incorporándose a alguna escuela de instrucción primaria.

De la suma de S/. 87.280.07 correspondieron S/. 38.410 al Alianza Lima, 18.821 a la Universidad y 13.885 al Atlético Chalaco, aproximadamente casi el total de dicha suma, lo que quiere decir que esos tres clubs son los que más dinero ganan.

UNA LOA AL PRO

El referido colec
modia al profesio
porte en uno de lo
comentario y al s
vela y deja a oc
res, seguramente
por la salvación d
Leamos lo que

EL PROFESIONAL
DICE DEL PRO
TIVO

"El deporte del
do por leyes natur
pañan en su evolu
llega a su punto m
do, alcanzando un
do de perfeccionam
pelido a adaptarse
mo.

Desde este real p
velan carencia de
nes hacen blanco
das críticas a la
del fútbol y quien
cosa, es signo de
vo. Para rebatir
ceptos, bastaría
Inglaterra primero
cientemente. Es
venimiento del
expresado, no
el contrario, un
progreso, de acerca
da perfección que

TEMPORADA INTERNA

Mañana debuta el eqpuipo chileno "Sparta" en

Mañana se iniciará en el Estadio Nacional la primera temporada internacional de fútbol juvenil que se realiza en esta capital.

Efectivamente, es la primera vez que los aficionados van a ver competir a nuestros jugadores juveniles con extranjeros, por lo que los encuentros tendrán el carácter de una novedad, que no la conceptuamos lo lucro, tal como
importante ver
los espectáculos
cían, carentes
neral, especialme
pecta a sus últimas
los que ofrecen
juveniles, cuyos
más agradables
fútbol.



El "Sparta" que jugará mañana

EL TORNEO ANUAL DE FUTBOL ORGANIZADO POR LOS GRAFICOS

En el "Campo Deportivo Perú" se iniciará mañana el torneo de fútbol organizado por la Comisión de Cultura y Deportes del Sindicato Gráfico de Trabajadores de Lima, en el que participarán exclusivamente equipos formados por el personal de las imprentas.

Se advierte gran entusiasmo no sólo en los jugadores, traducido en el entrenamiento a que se han sometido, sino en todos los trabajadores en este ramo que concurrirán al campo a alentar a los suyos, animados del justo deseo de ver triunfar a los que defienden la divisa de la imprenta en que laboran.

Es natural que tanto unos como otros persigan este propósito, pero no será demás que volvamos a repetir que no debe ser llevado nunca al censurable extremo de pretender que el triunfo se obtenga de cualquier modo, fuera de las reglas que norman el deporte y de la capacidad de cada equipo.

Los gráficos forman una sola familia, y aparte de esto, están imbuídos de una cultura propia de las funciones que desempeñan, lo que haría muy sensible que fueran a dar alguna nota ingrata en la lucha deportiva que van a sostener, que es sinónimo de nobleza y caballerosidad.

Por el contrario, creemos que los gráficos son justamente los llamados a dar ejemplo de la ecuanimidad y espíritu de camaradería que falta en la mayoría de nuestros cultores del fútbol.

EL DEPORTE DEL PATIN

El deporte del patín tiene entre nosotros apreciable número de cultores, especialmente entre los niños de ambos sexos que lo practican con bastante entusiasmo.

Ha tenido su decaimiento, compartido con la actividad con que se inició en Lima, pero se advierte que últimamente comienza de nuevo a tomar impulso.

El ejercicio del patinaje es saludable, por el hecho de que se practica al aire libre, lo que lleva un mayor volumen de oxígeno a los pulmones, estimulando la circulación de la sangre.

En Europa se realizan verdaderos torneos, en los que los concursantes hacen pruebas en carreras, saltos y otras figuras emocionantes, cuya ejecución requiere una larga práctica y mucha pericia.

Expresamos estas consideraciones a propósito del torneo de patinaje organizado por el Colegio Italiano, en que podrán tomar parte todos los aficionados a este deporte, con cuyo objeto se han abierto ya las inscripciones.

El referido torneo se iniciará el domingo 27 del presente, figurando entre las primeras pruebas, la carrera de 60 y 100 metros con un patín, de 100, 500 y 1000 con dos patines, y de 250 metros de dos patines con tres vueltas.

más importante. El principal interés radica, a nuestro juicio, en que nuestros juveniles tienen una ocasión propicia para demostrar su capacidad, haciendo vislumbrar lo que de ellos se puede esperar más tarde en sus contiendas internacionales. Por lo mismo, es conveniente que desde ahora se vayan acostumbrando a competir con teams extranjeros, porque eso fogueo les será muy provechoso para el futuro.

Precisamente hoy que un número de jugadores de primera división están dando la nota ingrata de indisciplina, negándose a jugar mientras no se satisfaga sus aspiraciones de

Al público
fútbol, y si
cen, es muy
por los encuentros
gan, prefiriendo
mera división.

El primer
será el cuadro
se ha venido
días, con
apreciable
cién llegó

Tenemos
tros jugadores
fren
desenvo

n colega sobre el
o en el Fútbol

ROFESIONALISMO

lega eleva una sal-
onalismo en el de-
los párrafos de su
siguiente apaga la
scuras a sus lecto-
para que crezcan
de su alma.
dice al respecto:

ALISMO COMO IN-
ROGRESO DEPOR-

l fútbol está regi-
rales, que lo acom-
lución paulatina, y
is culminante cuan
determiado gra-
miento, se vé im-
e al profesionalis-

punto de vista, re-
nocimiento, quie-
de sus desacerta-
profesionalización
aseguran que tal
retroceso deporti-
n infundados con-
ar como ejemplo,
y Argentina re-
bos países el ad-
profesionalismo ha
retroceso, sino por
ecuívico signo de
do una determina-
los jugadores de esos países llegaron a alcanzar. ¿Por qué, pues, esa alarma y esa protesta que no tienen razón de ser?"

Vemos que nuestro colega anda muy mal en cultura elemental, porque confunde las actividades del deporte con la de los animales, los astros o las plantas. al decir que están regidas por leyes naturales, por lo que le recomendamos que pegue una repasadita a los textos de biología, astronomía y botánica, a fin de que se de cuenta de que no ha sido la naturaleza la que ha creado el deporte sino el hombre quien también ingenió la ensalada rusa, a lo que se parece lo que escribe.

Si fuéramos a dejar el perfeccionamiento del deporte a la acción de las leyes de la naturaleza para que llegue a su punto más culminante, esté seguro el colega que primero le cae un rayo antes de que éste camine, si es q' no lo mueve la mano del hombre.

Cita a la Argentina e Inglaterra como los países donde el advenimiento del profesionalismo no ha acusado un retroceso, sino un signa de progreso, y sigue la lucha contra los molinos de viento. porque nadie tampoco ha hablado del retroceso.

Reconoce felizmente que el profesionalismo en esos países fué la consecuencia del perfeccionamiento que los jugadores llegaron a alcanzar, y como eso todavía no ha ocurrido en el Perú. no se entiende que es lo que se propone demostrar.

Y de la oscuridad se pasa a las tinieblas cuando se lee el siguiente párrafo:

EL PROFESIONALISMO EN NUESTRO PAIS

"Nuestro fútbol aún no está adaptado para la implantación del profesionalismo. Antes es necesario darlo a nuestros clubs la organización de tales. Para ello será necesario que se les proteja y no se les explote en la forma en que se viene haciendo. Solamente así dejarán algún día de ser algo más que once jugadores y una pelota. Entonces una vez que estén debidamente organizados podrán aceptar la etapa sin límites del profesionalismo.

Sin embargo la obstinación de nuestros dirigentes para conservarse en puestos que no les corresponden, puede traer como consecuencia, que se salte esta etapa intermedia, y que, nuestro fútbol, antes de la organización insitucional, llegue prematuramente al profesionalismo."

Después de proclamar la bondad del profesionalismo, reconoce que nuestro fútbol no está preparado para su adaptación. Pero esto no es lo más curioso, sino que luego de haber expresado que el profesionalismo en el fútbol en Inglaterra y la Argentina fué consecuencia del perfeccionamiento de los jugadores de esos países, sostiene que en el Perú debe ser obra de la organización. que dice no existir, y a última hora de ninguna de las dos cosas. porque admite que de permanecer los dirigentes en puestos que no le corresponde, el profesionalismo puede llegar de un salto.

En resumen, el redactor deportivo de "La Tribuna" dice y se contradice, pareciendo que su intención ha sido escribir para que nadie lo entienda.

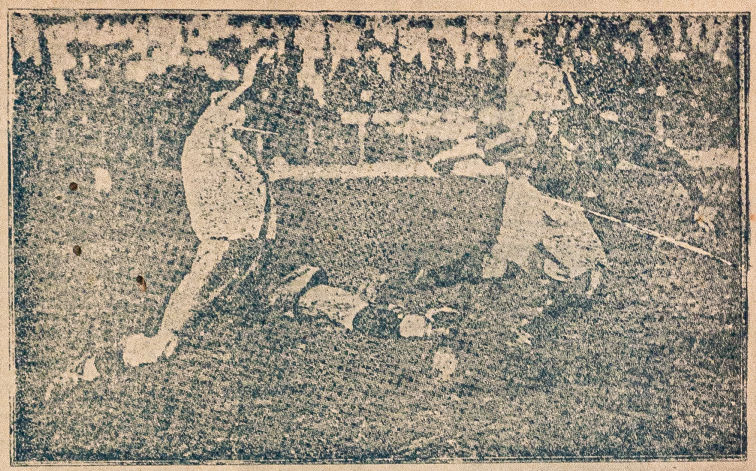

San Lorenzo y Quilmes disputándose supremacías en el reciente encuentro que sostuvieron.

CORRIENDO EL PELIGRO DE PERDER VENCIO EL ASSOCIATION AL MIGUEL GRAU POR 1 A 0.

Viene el equipo del Miguel Grau demostrando en su juego notable progreso en sus últimas actuaciones, el que ha variado, haciéndolo con mayor coordinación.

Les falta mejor remate y conservar la buena organización de juego en todo el match.

El domingo vimos a este equipo jugar bien sólo en el primer tiempo. y en el segundo actuaron sus jugadores de cualquiera manera de acuerdo con la antigua costumbre que le criticamos oportunamente.

Es necesario que aprendan a mantener el control de juego cualquiera que sea la situación del partido, porque un equipo que pierde los papeles o se desmoraliza, tiene muy pocas probabilidades de éxito y esto le viene ocurriendo precisamente al Miguel Grau.

El domingo tuvo una oportunidad propicia para vencer al Asociacion, con quien jugó en el Estadio Nacional, el match correspondiente al torneo de promoción a primera. La línea media del Asociation. se presentó completamente debilitada. dejándose sentir la ausencia de García, jugador que ha revelado apreciables condiciones como half. Por eso fué que los avances del Miguel Grau prosperaron, no teniendo mayor obstáculo que la eficacia de los backs para alejar el peligro, inclusive las oportunas intervenciones del arquero Paredes.

La línea delantera del Association comenzó maniobrando bien, dando la sensación de que la valla contraria no tardaría en ser vencida, pero la falta de sostén en los halfs. la hizo ceder, favoreciendo el ataque del Miguel Grau.

Sólo el primer tiempo de este match fué aceptable, porque se vió algo de fútbol, pero el segundo fué insoportable, de malo. inadmisible en equipos que aspiran a la primera categoría.

El público se aburrió y con razón, obsequiándole a ambos contendores con rechiflas muy merecidas.

La defensa del Miguel Grau afloó en el segundo tiempo. permitiendo la detención del juego en su área, lo que dió lugar a que se produjera el goal que se anotó el Association y que fué el único que se registró en este match

Más idea del juego se advierte en los infantiles y juveniles, lo que honra muy poco a jugadores que aspiran a figurar en la máxima división.

Es necesario que los jugadores de estos equipos reaccionen. aunque parece que ya es tarde para el efecto de que conquisten un puesto entre los cuatro que deben militar en la primera división, en el sentido de intensificar sus prácticas en el entrenamiento, para que adquieran un mejor sentido del juego.

Deben ensayar el pase de jugador a jugador hasta adquirir medida y precisión y luego el remate al arco, necesidad no menos importante en el fútbol.

La mayoría de nuestros jugadores aprovechan el tiempo de que disponen para entrenarse, cuando lo hacen. en divertirse peloteando en el campo sin son ni ton. Creen ellos que han entrenado y quedan muy satisfechos de su labor, pero no es eso precisamente lo que deben hacer.

Hay dos clases de entrenamiento, el físico para adquirir resistencia que deben hacerlo practicando gimnasia y carreras, y el técnico que consiste en ensayar jugadas con la pelota, las que se van a ejecutar después en el match.

Acostumbrarse a hacer el pase sin parar la pelota. a medir la fuerza del shot, según la distancia que debe recorrer hasta llegar a un compañero y a tirar al arco de cualquier sitio y posición, son ejercicios que deben hacerse principalmente.

La práctica hace todo. pero hay que practicar precisamente lo que se quiere hacer. en vez de dejarlo partido.

ACIONAL DE FUTBOL
enfrentándose al Lawn Tennis de la Exposición

los lo desean, es
se puede sustituir
ue aquellos ofre-
interés por lo ge-
e en lo que res-
s actuaciones, con
s competencias de
equipos han dado
nsaciones de buen

Sobre la calidad del equipo visitante nada podemos adelantar hasta no verlo actuar en la cancha.

El espectáculo se iniciará con un match entre los equipos juveniles de la Huaca y Ayacucho Barranco, ambos aspirantes a enfrentarse con el "Sparta" por lo que es de suponer que lo hará el vencedor.

En el segundo encuentro competirán los equipos infantiles del Lawn Tennis de la Exposición y el "Cadete Chalaco", los mismos que no hace mucho realizaron un brillante match, en el que sobresalió el buen juego del segundo.

Los del Tennis perdieron por un goal, y naturalmente van en pos del desquite.

En el match de fondo jugaron el Sparta y el Lawn Tennis.

El programa es sugestivo y hay base para suponer que será interesante.

Los hechos se encargarán de dar la respuesta.



ana con el Tennis.

e agrada es el buen
juveniles se lo ofre-
mble que se incline
es que estos sosten-
les al de los de pri-

tendor del "Sparta"
uvenil del Tennis que
mpezando desde hace
e lleva una ventaja
el visitante que re-

fianza de que nues-
rán un buen papel
, lo que depende,
s que se con

MATCH DE FUTBOL QUE TERMINA EN UNA MERIENDA DE NEGROS

El encuentro que realizaron el domingo en la cancha del Circolo Sportivo Italiano el equipo de esta institución y el Sucre, correspondiente al campeonato de promoción a primera, terminó en grave escándalo, algo que debe calificarse como una merienda de negros, lo que de por sí está demostrando que muchos deportistas sólo llevan la etiqueta del vestido.

A raíz de haberle cobrado el referee Márquez una falta al jugador Villa, fué agredido por Conti, siendo este hecho la iniciación de una descomunal contienda de puñetazos, que se generalizó entre futbolistas y espectadores.

Hasta antes de producirse el escándalo, provocado por un jugador del Circolo, el Sucre llevaba dos goals, o lo que es lo mismo fue el vencedor del match.

Cuando se anunció la realización de los partidos de este campeonato en los locales del Tennis y del Circolo, dejamos constancia de que no ofrecía ninguna garantía para los equipos de intermedia jugar en ellos, por la circunstancia de la parcialidad de los socios de las referidas instituciones, y los hechos han venido a darnos la razón.

El match del Miguel Grau con el Progreso realizado en este mismo estadio terminó sin incidencias y con el triunfo del segundo.

BOX PROFESIONAL

En la noche de hoy se realizará en el Ring Estrella un festival de box profesional, en el que el match de mayor atracción correrá a cargo de Víctor Thomas y Francis Ryan, profesional ecuatoriano que debutó no hace mucho en Lima, enfrentándose a Carrasco dos veces, con resultados desfavorables.

El programa consta de cuatro peleas, debiendo realizarse la primera entre Humberto Maldonado y Baldomero García.

En el segundo encuentro combatirán cuatro rounds Manuel Trullen y Max Salas.

En la tercera derimirán superioridades Artemio Mejía y Alejandro Olea, match que promete ser interesante, a juzgar por la capacidad de los contendores.

Finalmente combatirán Thomas con Ryan diez rounds, encuentro que también promete alcanzar interés por los conocimientos del boxeo que poseen ambos pugilistas.

Thomas debe procurar corregirse el defecto del golpe avisado de derecha, en el que hace descansar su triunfo por K. O., que no siempre se puede obtener, por lo que es conveniente ir acumulando puntos. Es necesario que se ejercite en el golpe corto con ambas manos, porque con el largo de derecha que usa tiene muy pocas probabilidades de alcanzar a un pugilista ducho en el esquive.

EL DEPORTE EN BOGA

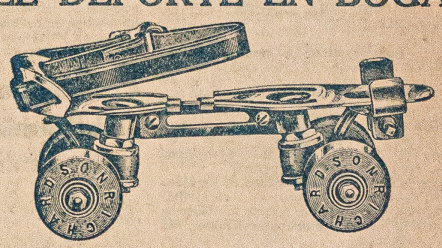

Elegante - Económico - Sano - Agilidad - Equilibrio Estético

PARA CHICOS, GRANDES Y MEDIANOS — LOS MEJORES PATINES, LOS MAS MODERNOS NUEVOS MODELOS - PRECIOS: DESDE S/. 6.50 PAR ACABAN DE RECIBIR:

A. MONTORI & Co.

MANTAS 196 — Esq. PAZUELO DE STO. DOMINGO

Escenarios y Ecrans

UNA COMPAÑIA DE GENERO LIBRE

Estamos de novedades, aunque no en el frente por lo menos en todo lo que se relaciona a las actividades teatrales.

Moreno, el viejo empresario, ha tomado el teatro Cervantes allá por la Bajada de Santa Catalina, para inaugurar una temporadita de teatro libre.

Ayer, debutó su flamante compañía. Las funciones solo para hombres han tenido un éxito fantástico, y nosotros que no vemos mientes por ver piernas y cuerpos danzarines, no hemos escatimado nuestra presencia.

Las obras que se han puesto de nombres escabrosos, son de aquellos vodevilles que gustaría a la señorita más recatada. Todo bien, inclusive las primeras estrellas.

Estas funciones de género libre prometen, por lo menos en todo lo que se refiere al éxito de taquilla.



Margost Aguirre. — la trepidante madrileña que ha constituído en esta temporada, uno de los acontecimientos artísticos de teatros y cines.

Pero a decir verdad, no estamos con ellos. Ese conjunto que tiene de todo menos de incaico, será el desprestigio de nuestro arte vernáculo.

Lo hemos visto en su primera función del Teatro Municipal, y sus Directores, piensan hacer algo con ellos, es mejor que en vez de Incaicos se lleven cuatro llamas, media docena de indígenas traídos del Cuzco o del Centro que con ellos se podría obtener mayores éxitos.

LA COMPAÑIA SANCHEZ SE HA DISUELTO

Para nosotros no resulta novedad la disolución de una compañía estamos tan acostumbrados ya a estos cambios, que lo mismo nos da ver una compañía de revistas que se forma o se disuelve, por eso el desbande de la ocmpañía César Sánchez, no tiene nada de extraordinario porque era de esperarse.

Las figuras principales de su elenco se han ido. Unas están en el Gloria, otras en los teatros de barrios y la que menos ahora es directora de compañía.

ORLANDO CASTILLO SE MARCHO

Orlando Castillo, el cómico chileno que por tanto tiempo actuara en los teatros de esta capial, se ha marchado.

Con Orlando Castillo se han ido también otros artistas, y entre ellos Rotalde, conocido periodista, consejero de todos los artistas y padre de todos los nombres de conjuntos de revistas y cuadros que se han presentado en Lima.

LA FERIA FLOTANTE

La feria Flotante Sudamericana, como se llama, también llevará en su gira un conjunto de artistas.

DORINI DE DISO

Dorini y sus huestes siguen actuando en el Municipal, y esta vez con bastante éxito de taquilla.

Dorini, se ha presentado llevando como tiple cómica a Columba Quintana, artista de vocesita suave, pero de muchos movimientos desconcertantes en escena.

Columba, si se moviera menos, nos daría mejor impresión, porque ella parece que tiene la sensación del ritmo.

Dorini bien, el coro regular, solo que vimos en su última presentación unas chunchitas asombradas puestas en escena y que nos hicieron recordar las correrías de los campas.

Una película del Director Dupont: "El Cabo Perdido"

A. Dupont el realizador de "Moulin Rouge" y de muchas películas de valor, se ha inspirado en la obra de Frank Narvey "El cabo perdido" y nos ha proporcionado un drama de una fuerza trágica extraordinaria.

La acción se desarrolla en un faro y en medio de una atmósfera de angustia entre los solitarios que habitan ese lugar desheredado. El amor y el odio se enfrentan y se espían; nacen conflictos duros, violentos, que el cineasta no ha atenuado. Al contrario, los ha llevado a un grado sombrío a fuerza de imágenes rudamente cinceladas.

A lo largo de la costa desolada de Nueva Zelandia en la proximidad de una punta rocosa denominada cabo perdido, se eleva un faro. Batido sin tregua por las olas, este faro abriga cuatro vidas humanas: el capitán Kell, su segundo, llamado Cass, un viejo guardián y un indígena que se ocupa de los cuidados domésticos. Durante un viaje, el capitán Kell encuentra una hermosa joven, Helena, de la que se enamora. Se casa con ella y se la lleva al faro. Al cabo de algunos días, Helena se aburre y como es veleidosa no tarda en ser la amante de Cass.

Una noche de tempestad, un bote se estrella contra las rocas. Su piloto es salvado. Se trata de un joven elegante y distinguido.

Inmediatamente se establece una simpatía entre Helena Kell y el recién llegado, que declara llamarse Kingsley. Olvidando su aventura con Cass, la joven esposa se entrega a este desconocido que le agrada.

Una sorda rivalidad se establece entre los dos hombres. Cass descubre que Kingsley es un aventurero que se oculta bajo un nombre falso, a quien busca la policía. Después de haber robado el dinero de una sociedad de la que era director, se fugó en el bote que ha naufragado cerca del cabo perdido. Cass quiere obligar a Kingsley a partir bajo la amenaza de revelar su presencia a la policía. En cambio le promete ayudarlo a evadirse si le deja a Helena. Durante la violenta explicación una lucha terrible se produce y Kell temiendo por la vida Kingsley tira sobre Cass. Este cae fulminado. Sorprendido por el estampido del tiro el capitán Kell llega; para salvarse ella, y salvar también a Kingsley, Helena explica que Cass la ha insultado acusándola falsamente de ser su amante, y por defenderse ello lo ha matado. Kell acepta sin desconfianza esta declaración, pero más tarde una simple contradicción en las frases de Kingsely y de Helena despiertan las sospechas del capitán que consigue hacer confesar a su mujer toda la verdad. Apenas ha oído él esta penosa revelación, cuando el barco de relevo llega. Los inspectores reconocen en Kingsley al ladrón buscado por la policía, y se lo llevan. Algunos años más tarde el capitán Kell encuentra a la que fué su mujer. Ella le manifiesta que sigue siempre enamorada de Kingsley y espera lo pongan en libertad para casarse con él. Kell escucha silenciosamente y se aleja...

No sabría si Dupont ha tratado las escenas de lucha y de pasión de la mujer y los hombres a quienes ella prefiere sucisavente, en imágenes bien trabajadas y originales. En cambio se podría reprochar a Dupont falta de simplicidad en algunos pasajes que hubieran ganado despojados de artificios inútiles.

"El cabo perdido", "film" parlante cuyos diálogos fueron hechos inteligentemente por Jean Sarment, resulta una película de primer orden.

Marcelle Romé, de la Comedia Francesa, interpreta con talento el papel de la turbadora Helena, mujer perversa de seducción inquietante. Harry Baur, cuyo arte recuerda el de Jannings, encarna el dulce y plácido capitán Kell. Jean Max, de dura fisonomía, es el intérprete de Cass, brutal y fuerte. Henry Bosc se desempeña bien en su papel de Kingsley.

ESTA

ES LA MARCA QUE DEBE USTED EXIGIR



en defensa de su salud por que tiene la Garantía de sus

35 Años de éxito.



Organo independiente, subvencionado por todas y cada una de las entidades dirigentes.

EL OLIMPICO

SEMANARIO DEPORTIVO

Sale cada vez que sale el "SPORT GRAFICO", para hacerle la competencia, para pisarle el poncho.

Director: —CABEZA DE CHANCHO — Sábado, 19 de Seiembre de 1931 — PRECIO: 10 CENTAVOS — No. 163.

EL OLIMPICO

Lima, 19 de Setiembre de 1931

EL QUE QUIERE CELESTE QUE LE CUESTE

Cuando un obrero o empleado pretende conseguir que su jefe le aumente el salario o el sueldo, su primera política es hacer todo lo posible por impresionarlo bien. Trabaja con gran entusiasmo y cuando está el jefe presente no sabe cómo hacer para demostrarle que es un hombre que se rompe el alma trabajando.

Esta táctica es de simple sentido común y la emplean hasta las criaturas cuando le piden propina a los padres, a quienes tratan de agradar.

En el fondo se trata siempre de hacer méritos para conseguir el objetivo que se persigue.

A pesar de ser esto así, los futbolistas de tres clubs piden aumento de sueldo y quieren declararse profesionales, cuando están jugando a la altura de las papas.

Esos clubs son el Alianza Lima, la Universidad y el Atlético Chalaco, los que se reparten las mayores utilidades que perciben los clubs en los partidos de fútbol, los que cobran tres y cuatro mil soles por patear la pelota durante 90 minutos.

Quieren igualarse a los cracks de Inglaterra y la Argentina que se han profesionalizado.

¿Pero qué han hecho estos señores por el deporte y por su prestigio?

Por el deporte nada, porque no tienen ni un pedazo de terreno propio. Los miles de soles que se ganan cada temporada no se saben en qué los emplean.

Y por el prestigio de nuestro deporte tampoco han hecho nada, porque cada vez que han representado al Perú en los certámenes internacionales resultaron a la cola. No le ganaron a nadie. Pero eso sí no les faltaba excusas para justificar el pierde. Sus adversarios eran muy toscos, hacía mucho frío, se emocionaron con los pañuelitos, en fin por algo perdían, menos porque son malos.

Pero quieren ser profesionales, dicen que para ganar más dinero, pero las cosas las están haciendo al revés. En lugar de jugar bien, de perfeccionarse para atraer al público con buenos partidos, lo hacen cada día peor. La Universidad está a la altura de un zapato viejo, el Alianza Lima por ahí va y el Atlético Chalaco sino se refuerza no vale un pito. ¿Con qué triunfo piden briscan estos clubs.

No se dan cuenta de que si bien se les tolera los mamarrachos de partidos que vienen haciendo es justamente como amateurs, como deportistas, y que tan luego se declaren profesionales que es como decir artistas o saltimbanquis, pierden toda su condición de deportistas y a la primera de espadas que el público se considere defraudado, van todos de cabeza a la cárcel, lo mismo que un torero.

Si siendo amateurs, o llamándose así nuestros jugadores consagrados, pelean entre ellos en camarín o discuten con el empresario, negándose a salir al campo, mientras no les entreguen la filfa, en tanto que el referee se vuelve loco tocando el pito y el público se impacienta sin saber qué cosa sucede, cómo sería siendo ya profesionales declarados; seguramente que tendría la policía que hacerlos salir a la fuerza para evitar que al público se le hiciera la devolución de su dinero armando un tole-tole.

Son demasiado maletas para que pretendan ser profesionales del fútbol. Si quieren más plata que busquen trabajo, súdenla, pero no se hagan ilusiones de que siendo profesionales la van a ganar más mansa por salir al campo a hacer papelones.

Aprendan a jugar bien el fútbol. Hagan algo por agradar al público, por el prestigio del deporte nacional y después exigan compensaciones.

Nosotros en la cabeza de nuestros dirigentes del deporte ya habríamos hecho polvo a estos tres clubs, acabando con tanto kikiriqui de no quiero jugar, quiero esto y quiero el otro, e inmediatamente comenzábamos a programar partidos entre equipos juveniles, un entrenador para que los adiestre bien y a la vuelta de pocos días el público se había olvidado de los "consagrados".

Un poco de pantalones y la cosa terminá a capazos. Lo que no se ha de comprar que se venda.

Y lo que se debe hacer con nuestros futbolistas engreídos, culpones, indisciplinados y maletas es mandarlos a todos a Santo Tomás.

UNA PELEA ENTRE POLLOS

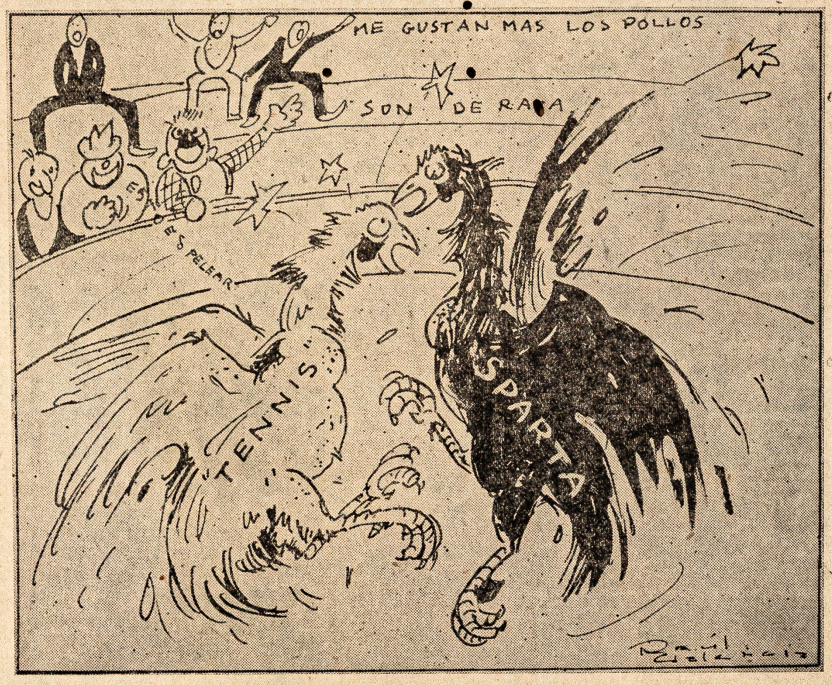

El domingo se realiza la sensacional pelea, que seguro ha de gustar a todo aquel que la vea.

Aunque el pollo visitante es mas fuerte que el de casa, la lucha será muy brava, porque los dos son de raza.

LO QUE SE DICE

Que el referee Márquez ha resultado el Cristo del fútbol, por lo que siempre resulta crucificado.

Que el domingo le atizaron una nueva paliza en el Circolo, con lo que ha enriquecido su record de golpes recibidos.

Que la desafiliación del Circolo Sportivo Italiano es la resultante de la indisciplina que han fomentado en el fútbol conocidos dirigentes de clubs, y que lo ha hecho para evitar el posible baje a intermedia.

Que la actitud de los clubs Alianza Lima, Universidad y Atlético Chalaco de haberse declarado en rebeldía, amenazando con declararse profesionales descubiertos, no cuenta con la menor simpatía del público aficionado.

Que por el contrario ya están cargando con tanto engreímiento y exigencias, sin preocuparse de jugar bien, lo que terminará por llevar las simpatías de la afición hacia los juveniles

---

Que se impone la necesidad de eliminar a los elementos maleados del fútbol, que no quieren saber nada del deporte ni de patriotismo cuando se trata de defender el prestigio deportivo del país, sino que les preocupa únicamente el agua.

Que a todos esos hay que mandarlos al huesero para evitar que expongan al país a nuevas derrotas en los certámenes internacionales, en los que no les ganan a nadie.

Que debemos desde este año pensar en formar nuestros equipos representativos con jugadores juveniles, ya que con los consagrados de todos modos se pierde.

Que con motivo de la visita del "Sparta" nuestros juveniles van a tener oportunidad de demostrar si son pollos de raza o han heredado la pata amarilla de los consagrados.

Que promete alcanzar interés la temporada internacional de fútbol juvenil.

Que la venida del Everton es un hecho, el que jugará en Lima integrado por los jugadores nacionales Balbuena y Arana.

Que Masca Pucho sigue jugando a dos ases, estando con los clubs y con la Federación para ver por qué lado se acomoda, pues le agrada caer siempre parado como el gato, a pesar de ser zorro.

Que el campeonato interescolar de atletismo ha sido un éxito deportivo, por las buenas performances realizadas.

Que es necesario que el Ministerio de Instrucción contrate un competente entrenador de atletismo para enseñar exclusivamente en las escuelas, en vista de que ya no se puede dudar de que nuestros muchachos tienen madera de campeones por pulir.

Hay que saber peder

Ganar en las competencias deportivas, es en lo único que piensan quienes participan en ellas, creyendo generalmente que son ellos los únicas capaces de vencer y dignos del triunfo.

Pero a la hora de los loros viene el pierde, y como en él no pensaron pierden papeles. Si antes de competir se pensara en lo que va a hacer en este caso, seguramente que no se optarían por pegarle al referee o a los adversarios.

Hay, pues que estar preparado para la hora de los loros y esto no sucede con la mayoría de nuestros deportistas.

El equipo del Círculo Sportivo Italiano se corría una fija con el Sucre, pero resultó el pescadito tiburón. Este echo exasperó a los súbditos de don Víctor Manuel y la emprendieron a golpes contra el referee.

Entre tanto el Sucre les había clavado dos pildorazos que no pudieron restar. Creyeron que la Federación iba a respetar su cara blanca y al enterarse que el triunfo se lo daba a quien lo obtuvo en el terreno la directiva del Círculo opta por desafiliarse, cosa que no hubiera hecho en otra época, pero como está viviendo el fútbol un momento de indisciplina, se han aprovechado de la ocasión.

Lo curioso es que hay periódicos que todavía censuran al presidente de la Federación por no haberse inclinado en favor de los que gozan de mayores influencias.

Los matchs de fútbol se ganan en el campo por el que mete más goals, y cuando no se puede hay que resignarse al pierde, en lugar de querer ganarlo en las oficinas, porque eso no es deporte sino tinterillaje.

Fué el equipo del Círculo el que provocó el incidente, agrediendo uno de sus jugadores al referee, y el que perdió el match.

¿Quieren todavía que se les de la razón?

Lo que sucede es que no quieren verse expuestos al bajo, y antes de eso prefieren irse.

Buen viaje.

AVISOS ECONOMICOS

NECESITAMOS — Con carácter angustioso una línea media que sea eficiente y de mucha resistencia. Ofrecemos toda clase de gangas como son títulos de suboficiales, paseitos en hidroavión y en bote, excelentes pachamancas en la playa, a base da cangrejos al limón y bonito frito, propinas diarias, vistosos uniformes que atraen a las sirvientas románticas y masajes para mejorar el físico. Para mayores detalles, dirigirse inmediatamente a la Base Aérea de Ancón.

EN VENTA — Se halla el último tomo del tratado deportivo que titula "El Arte de la Engañifa", del que es autor el señor Claudio Martínez y Masca Pucho. Contiene una serie de instrucciones a los dirigentes, acerca de la forma de enamorar a los jugadores con sonrisitas coquetonas y muchos ofrecimientos hasta que firman el pase. También se enseña la manera de derribar federaciones sin exponer el pellejo, tirándole a otros la pelota, mientras se le adula privada y públicamente por medios de cartitas, de modo que si fracasa la tentativa, se cae siempre parado como el gato. Además se hallará la última palabra sobre organización del fútbol profesional, en virtud del cual los clubs ganarán más plata y ette deporte progresará en plata y este deporte progresará en la venta en todas las librerías de Lima y el Callao, al módico precio de un sol oro ejemplar. Se atiende pedidos de provincias.

FABRICA DE MEDALLAS

MIGUEL MUÑOZ

Portal de San Agustín 214

Medallas en oro plata, plaqué, para fútbol, atletismo y todo deporte, Bodas de plata matrimoniales, Bautizos, Conmemorativas religiosas, Jurídicas, Masónicas, Monogramas, Fichas en bronce numeradas de S. 50.00 a 20, 10 y 5 centavos, insignias esmaltadas en colores.

ATIENDO ORDENES DE PROVINCIAS

Nueva institución

Hueleguisos Sporting Club

Con este sugestivo nombre se ha fundado en Lima una poderosa institución deportiva, en la que militarán conocidos deportistas y hueleguisos de la localidad.

Damos a continuación la nómina de la Junta Directiva y la íntegra relación de los socios fundadores, agrupados según la actividad a que se van a dedicar en el seno del Club:

Presidente honorario insustituíble: Manuel Palma y Camotillo.

Presidente activo: José Acevedo y Gallinazo.

Vicepresidente: Pablo Biassevich y Monkey.

Secretario General: Jorge Voto Bernales y Panqueque.

Secretario de Actas: Alberto Cabada y Carnera.

Tesorero: Fray Tomás Rigles y Tomate.

Pro-Tesorero: Arturo Dancourt y Navaja.

Vocales: Castalos Castañeda y Gandhi; Angel Cánepa y Foca; Raúl Cora Cora La Cruz.

Consejeros: Augusto Oxas y Huevito y Pepe Roncagliolo y Palomino.

Director de Deportes: Leónidas Ponce y Apra.

Policía del local: Enrique Echegaray y Gorrita.

Entrenador general: César Pizaar di Avispa.

Masajista: Carlos Ventura Rossi Palito.

Capitán de Foot Ball: Teobaldo Castro y Macabei

Capitán del Primer Equipo: César Ríos Ríos y Montellanos.

Capitán del Segundo Equipo: Moisés de la Oliva y Lino.

Director de Basket Ball: Juan Francisco Vilchez y Fouls.

Lloron rentado: Andrés Alcalde y Morisqueta.

Cantinero: Manuel Heraud y Oso Chico.

Porta Estandarte: David Gallo y Half and an Half.

SOCIOS DE LA SECCION CICLISMO

Pablito Jara y Ladimir; Celso Ibárcena Ruiz; Bladimiro Iturrino y Arca; Eulogio Zagal y Algodones; Ernesto Guirovich y Perico; Gregorio Zevallos Zúñiga; José Patti y Scarparo; Emilio Flores Montalva; Juan Icochea y Cabo; Carlitos Cilloniz; Pedro Gallego y Bayoneta; Eduardo Sotomayor y Lissner y Juan Huerta Cocoliche.

SECCION PING PONG

Carlitos Neumann Paivan; Jesusito Black y Ay No; Aníbal Carreño; Mario de las Casas y Agapito; Alberto Archimbaud y Guidón; Ernesto Manfredi y Centímetros; Alberto Ramírez Quea; Moisés Moreno y Fierrito; Amadeo Solimano y Peluca; Luis Salcedo y Pato Masón; Francisco Atencio; Clemente García y Telmo Carbajo.

SECCION FOOT BALL

José Raffo y Conchita; Marcelino Alfredo Subiría; Juan Castañeda y Cristo Pobre; Pastor Flores y Espinoza; Moisés Torres y Cogote; Ernesto Leva; Enrique Moreno y Corongo; Alfonso Altet; Marcos Vilchez y Pata de Bandera; Pepe Balbuena y Camino; Moisés Castañeda y Bigotes; Jorge Sologuren Gómez; Fernando Vargas Machuca; Olwaldo Rosales y Pajarito; Juan Banda de la Flor; Carlitos Lassús y Chanco; Alberto Herrera Radavero, Narciso León, Víctor Vásquez del Aguila; Aurelio Díaz Ufano; Nazario Miranda y Veinte; Miguel Sapoñara y Franco; Nicolás Sal y Rosa; Miguel Anchisis y Gonzalo Luna Salinas.

SECCION DE BOCHAS Y SAPO

Félix Ventura y Ternera; Jorge Bonifaz Oliva; Andrés Larco; Domingo Catferata y Di Lorenzi; Rómulo M. Costa y Cachetada del Diablo; Juan Pendavis y Pola; Manuel Torres Gamero y Hermosura; Melquiades Altamirano y Pinochò; Daniel Solís Saravia y Pellejo; Bartolo Iglesias Montero; Andrés Reinoso y Canuto; Manuel Vento y Papita; Augusto Reinoso y Niño Bien; Pipo Morante y Febres; Adrián Loyola y Escalera; Erasmo Obreros y Pasas; Eduardo Carrasco y Toro Manso; Federico Burgos y Tachuela; Numa Pompilio Martínez y Castrovirreyna; Juan Aranaga y Chancaca; Jorge Pardón; Mario Pacheco; Teodoro Botetano; Carlos Bustamante Ruiz; Enrique Ganoza y Pulpo Alejandro Tapia Callajo y Julio Vilchez Pizarro.

SECCION DE CACHITO

Carlos García Paniagua; Roberto Bioncano Mejía; Néstor León Ríos; Antonio Lazo y Uvas; Rafael Escudero y Terremoto; Juan Sudman; Nicéforo Elviro Elguera; Leonelio Cárdenas Mesones; Jorge Alva y Reclamos; Ricardo Carty; Fernando Pantoja Sarandinó y Liendres; Alejandro Granados y Pujarteaga; Juan Vélez Sosa; Pepe Rodríguez del Riego; Alejandro Frisancho del Carmen; Alfredo Luna y Antunianu; Luis Carvallo y Mamoncito; Francisco Cabada y Campolo; Luis M Giraldo Rincón; Alberto Castro y Francesita; Oswaldo Osores Coya y Aníbal Alcántara y Sueño.

SECCION BILLAR TIRO Y WATER POLO

José Moselli y Contumazá; Guillermo Baldwin y Polainas; Javier Luna y Gordura; Alejandro Carbajal y Corbatita; Angel None Solimano y Ayala; Paco Ugarte y Muelas; Jorge Brañes y Casco de Acero; Víctor Castro y Chivato; Alfredo Sotil y Rodillo y Lanzadera; Guillermo Cepero y Patilla Brava; Hernani Corneglio y Pisquito;; Luis Castañeda y Pescuezo; Pancho Garvizo y Molinero; Manuel Terrones y Lío Campos.

REAPERTURA
DE LA
ANTIGUA FARMACIA DEL TEATRO
H. L. MARTENS Y CIA.
—— PLAZUELA DEL TEATRO ——
La farmacia esta abierta al público diariamente de 8 a. m. a 8 p. m.
ESPECIALIDADES NACIONALES Y EXTRANJERAS
SUEROS - VACUNAS
INYECTABLES DIVERSOS
PERFUMERIA
SERVICIO ESMERADO EN LA PREPARACION DE RECETAS
Las preparaciones de laboratorio y botiquín tendrán un descuento del 20%

CADA UNO BAILA CON SU PAÑUELO



La "U" y el Chalaco bailan,
Alianza toca el cajón,
y pretenden que el violín
toque la Federación.

Los ha unido el interés
y poniendo el gesto fiero,
piden los clubs se les deje
manejar todo el dinero.

Noticias para el año 1951

LO QUE VA DE AYER A HOY

HIDROAVIACION HA VUELTO A PRIMERA DIVISION

Después de militar en las filas de intermedia y segunda división, desde el año de 1931, ha sido reincorporado a la categoría privilegiada el equipo de foot-ball de la Base Aérea de Ancón. Este cuadro que en un tiempo fuera muy poderoso intervino en el citado año en el torneo de descenso intitulado por la crítica standard de aquella época con el nombre de la "rueda trágica" y bajó con todos los honores de categoría, habiendo solo este año logrado reconquistar su antiguo puesto. Su primer partido en primera se realizará mañana frente al hemogéneo eleven del Independencia de Chosica.

PROXIMA INAUGURACION DE LA PISCINA DEL ESTADIO NACIONAL

Gran interés ha despertado entre nuestros deportistas la noticia de que ha sido terminada la piscina que desde hace cerca de treinta años se comenzó a construir en el Estadio Nacional de esta capital. Al principio tal noticia nos pareció mentira, pero nos trasladamos al lugar del suceso y pudimos constatar que era cierto; admirados de que se hubiese realizado tan magno esfuerzo, interrogamos al Presidente del Comité Nacional de Deportes, Vicealmirante de la Armada Nacional, don Alejandro Valdivia, quien nos manifestó que de una manera muy curiosa se había conseguido los fondos para terminar la piscina. La cosa fué que desde hace muchos días se había comenzado a reconstruir la antigua oficina de administra del estadio y al votar una pared fué encontrado un voluminoso cajón lleno de billetes y dinero metálico.

PATA DE YUCA HA SIDO JUBILADO

El anciano cronista deportivo de "El Comercio" ha sido jubilado por la Dirección de dicho diario en vista de que los achaques no le permiten seguir trabajando. Luis Ememeleo Palma llevaba más de cuarenta años de trabajo como cronista deportivo, habiendo sido durante muchos años asesor favorito de nuestros clubs femeninos y en varias ocasiones presidente de la poderosa entidad denominada "Club Alegría" pero por fatalidad últimamente el señor Palma, padecía de una terrible ceguera que lo hacía escribir al revés todos los resultados del foot ball, basket ball, etc. Un numeroso grupo de aficionados proyecta hacer un festival en beneficio de este malogrado periodista que durante tantos años se ha concretado a servir al deporte.

LOS LAGARTOS DEL FUTBOL

LOS LAGARTOS DEL FUTBOL

El Alianza Lima, la Universidad y el Atlético Chalaco son los clubs que forman el trío de los que quieren declarar el profesionalismo en el fútbol en el Perú.

Alegan que lo que ganan no les alcanza ni para comprarse medias. ¡Pobrecitos! Para que el público vea la clase de lagartos que son. Le diremos que desde el 13 de abril de 1930 hasta el 5 del mismo mes del presente año el Alianza Lima ganó S|. 38.410, la Universidad S|. 18,821 y el Atlético Chalaco S|. 13.885 o sea el 80 por ciento del total de S|. 87.280 a que ascendieron las reparticiones financieras entre los clubs de Lima y el Callao.

Como se ve estos tres lagartos se la llevan casi toda mientras que a los demás clubs apenas le dejan una pequeña alita, que también quieren quitársela, porque entre los tres pretenden monopolizar los espectáculos de fútbol.

¿Dónde está esa platita? ¿En qué la han gastado? ¿Ahaaa?.

TODO AL ULTIMO

Nuestra Federación ha solicitado el aplazamiento del campeonato sudamericano de fútbol que debe realizarse el próximo mes, por algunas semanas más, a fin de que concurra el equipo representativo del Perú.

E ta actitud nos hace recordar el aplazamiento que también solicitó nuestro país del campeonato internacional de box amateur que se realizó en Chile el año pasado lo que tuvo de curioso el hecho de que no llegamos a concurrir.

El Uruguay ha contestado que consultará a Bolivia y el Brasil que han convenido en la fecha primitiva, países que de aceptar el aplazamiento se accederá a lo que solicita la dirigente del fútbol en el Perú.

No vayamos a resultar mediendo otra vez la pata en pedir el aplazamiento de un torneo, para no asistir a última hora.

Hay que evitar el que siempre estemos dando estas notas discordantes, que exhiben en el extranjero nuestra falta de previsión.

A última hora se resuelve la concurrencia a los torneos internacionales en la misma forma se preparan nuestros equipos y el resultado lógico es que también somos los últimos.

Su última aventura

El gran Masca Pucho, el distinguido profesor de intrigas y eterno alborotador del cotarro del fútbol ha vuelto por sus pasos, después de dos años que no levantaba moño.

Fué considerado como un gran entendido en el fútbol. Al menos sus admiradores y amigos lo creían así al extremo de que le llamaron el Cristo del fútbol Tuvo sus caídas y levantadas, pero cuando dió la impresión de que no respiraría más, fué a raíz de la "carta fija".

Los aficionados no habrán olvidado que en 1929 concurrió nuestro equipo representativo de fútbol al campeonato sudamericano que tuvo lugar en Buenos Aires. Muchos años soñó don Masca con ir de delegado de nuestro equipo y la oportunidad se le presentó.

Los jugadores del Alianza Lima desertaron de la concentración, alegando que no se sentían en condiciones de hacer un buen papel en defensa del prestigio deportivo del país, para después confesar que fué otra la causa, revelándose como indisciplinados. Masca formó un equipo sin considerar a los del Alianza, y sostuvo que había ganado en eficiencia.

El día víspera del match entre los equipos del Perú y el Paraguay mandó don Masca un memorable e histórico cablegrama que parecía una arenga napoleónica, el cual fué publicado en todos los diarios de Lima. Decía don Masca que el equipo peruano se corría una fija con el paraguayo, a pesar que éste había ganado al del Uruguay por tres goals a cero, lo que quería decir que nuestro cuadro era superior al campeón del mundo. Naturalmente que todo esto era pura engañifa.

A la hora de los loros los paraguayos clavaron al equipo de Masca Pucho cinco pildorazos a cero. La gente marcó fiebre y resultaron rotos los vidrios y muebles de la Federación de Fútbol.

El falso prestigio de entendido de Masca Pucho se derrumbó como un castillo de naipes. Fué desautorizado por el Comité que le había dado amplios poderes y todos se convencieron que si bien en intrigas era un maestro, de fútbol no sabía ni hostia.

Ahí terminó Masca Pucho y su leyenda, pero ahora vuelve con nuevos bríos vestido del traje de redentor.

La historia de sus aventuras es muy larga y sugestiva. Forman varios tomos y parece que ahora se propone editar uno nuevo con su última aventura de querer introducir el fútbol profesional en el Perú.

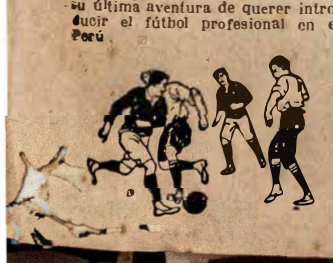

EL DINERO EN PALOMAS



Reclaman mucho tres clubs que se les dé más dinero con esa insistencia que usaría un pordiosero.

¿Y los miles que han ganado por qué caminos se fueron? ¿Todos se han evaporado o en palomas se invirtieron?

Con la bruja de Cachiche

Sensacionales revelaciones que nos hace nuestra colaborado sobre el origen del conflicto de algunos Clubs con la Federación y las malas actuaciones del Alianza Lima

El día jueves volvió a presentarse en nuestras oficinas la bruja de Cachiche, poseída de gran alegría, como quien se ha sacado la lotería, o acaba de triunfar en alguna empresa.

El resultado de esta nueva entrevista la damos a conocer en seguida.

Señora, nos sorprende la repetición de sus visitas, y sobre todo, verla tan alegre. ¿Qué le sucede?

A mí nada. Unicamente que les traigo interesantes datos y naturalmente me alegra saber su importancia, porque es un éxito de mi profesión, aún cuando los beneficios que obtengo con ustedes no corresponden a mis esfuerzos.

—Menos preámbulos y vamos al grano.

—Les voy a contar el origen del conflicto entre la Federación de Fútbol y los clubs Alianza Lima, Universidad y Atlético Chalaco.

—Somos todos oídos. Hable de una vez.

—El equipo universitario quiso jugar un match con el Racing de Madrid, por el cual pidió dos mil soles, pero como acababa de perder frente al Circolo Sportivo Italiano, la empresa consideró que no tenía alliciente. Esto disgustó considerablemente a Plácido Galindo dirigente del equipo y comenzó en "La Tribuna" a hacerle campaña a la Federación, después de haberse puesto al habla con Martínez, quien a su vez conquistó a Bromley.

De modo que ya tienen ustedes el principio del resentimiento del equipo universitario con la Federación. En cuanto a Bromley les diré que no le faltaba menos motivos. La negativa de la Federación a darle pase al Alianza Lima para su jira a Europa, puso de punta a este club con la dirigente, y la cosa se agravó cuando le volvió a negar permiso para ir a Chile.

Estando pendiente la concurrencia del Perú al campeonato sudamericano de fútbol, no nos explicamos —¿qué el Alianza quería irse a Chile.

—Es que ustedes no conocen el kid de la cuestión. Los jugadores del Alianza Lima han querido y quieren pasearse por el extranjero. Por eso les supo muy mal que se les cortara el viaje a Europa, cuando ya hasta habían soñado encontrarse en París, Italia y otras naciones que iban a conocer. El plan consistía en hacer el viaje a Europa y al regreso venir a caer en Montevideo para jugar el campeonato sudamericano en representación del Perú en el próximo mes de octubre, pero la Federación no quiso darles gusto. Fracasada esta jira por haberse pasado la oportunidad de la ofreta y de la mejor época, insistió el Alianza Lima en salir en jira a Chile, para lo cual volvió a pedir permiso a la Federación, el que le fué nuevamente negado. Como se les hablara de la necesidad de preparar al equipo representativo para el campeonato sudamericano que se avecina, el club Alianza Lima propuso que iría a Montevideo, después de jugar algunos partidos en Chile y la Argentina.

—Quiere esto decir que el Alianza Lima se designaba por sí y ante sí el equipo representativo del Perú, sin que nadie lo nombrara, y que en lugar de concentrarse los jugadores iban a llegar a Montevideo después de jugar varios matchs en los que podían resultar lesionados.

—Exactamente. Ellos lo pensaron así, pero la Federación no y eso fué todo. Y como los jugadores de este club están demasiado engreídos y piensan que se les deba dar gusto en todo lo que piden, los tienen ustedes completamente contrariados. Mejor dicho no les da la gana de jugar bien. No se entrenan debidamente para conseguirlo y están buscando los tres pies al gato.

—¿Entonces no hay esperanzas de que el Alianza juegue bien y gane a algún match?

Desean salir en jira comercial, quieren ganar plata y pasearse y mientras no los dejen no jugarán bien. Salvo que de un momento a otro cambien de parecer, las cosas sucederán como yo les sé hasta este momento. Ustedes saben que todo depende de ellos.

—Nos parece muy extraño todo lo usted nos cuenta.

—Como les parezca, pero es la verdad.

Las reuniones de los conspiradores han realizado en el local del club Universitario, a las cuales asistieron los representantes de los clubs: Bromley, por el Alianza Lima; Martínez, por el Atlético Chalaco; el doctor Orellana, por el Lawn Tennis de la Exposición; León, por el Sporting Tabaco; los presidentes del Alianza Frigorífico, del Sportivo Unión, Asociación Ciclista y Galindo en representación de la Universidad.

Martínez rompió los fuegos manifestando que era la oportunidad propicia para que los clubs de primera división tomaran las riendas del fútbol; que no era posible que la Federación estuviera integrada por miembros que no conocían las necesidades de este deporte.

Galindo abundó en idénticas consideraciones, criticando más duramente a los actuales miembros de la Federación.

Se rajó no sólo de la Federación sino hasta del Comité de Deportes.

Bromley se limitó a mover la cabeza en señal de asentimiento a todo lo que decía Martínez, quien lo domina sólo con la mirada. Lo tiene completamente sugestionado.

Martínez con la viveza que le es característica, después de arengar a los demás, saltó el cuerpo, proponiendo que se formará una comisión que debía ir al Comité para comunicar el deseo de los clubs. Les tiró la pelota a los presidentes de los clubs Lawn Tennis, Alianza Frigorífico y Sportnig Tabaco.

El Presidente del Alianza Frigorífico que no tiene un pelo de tonto, dijo que por ser el Atlético Chalaco el club representativo del Callao debía ir en la Comisión el señor Claudio Martínez, respondiendo éste que lo representaría el doctor Echevarría, personero de la Universidad.

Los representantes del Lawn Tennis de la Exposición, del Tarapacá, del Sportivo Unión, del Frigorífico y del Sporting Tabaco dejaron constancia de que sólo por solidaridad habían firmado el memorial, pero que estaban conformes con la organización del fútbol, lo que motivó que suscribieran un memorial aparte que también ha sido publicado.

—Muy interesante es lo que usted nos refiere, señora de Cachiche.

—No les dije que iban a triplicarme el valor de la visita.

No se alegre mucho señora, porque no hemos cambiado de parecer respecto al precio.

—Déjeme terminar. Como ustedes saben, los memoriales se publicaron en "El Comercio" Pues bien. Al día siguiente se encontraron Martínez y Echevarría en el match de fútbol del Estadio Nacional, y el primero le dijo al segundo que ese no era el tenor del memorial, y entonces el doctor Echevarría le hizo ver a Martínez que había sido redactado por él mismo y que para mayor abundamiento lo había firmado, dándose cuenta recién de las agallas de don Claudio.

—Total que sólo hay tres clubs que están de acuerdo, los demás firman el memorial por solidaridad. Martínez se contradice. Este es un enredo, señora.

—Efectivamente es así, y quien está enredando la pita es Martínez, porque celebra reuniones privadas con los presidentes de clubs y con los miembros de la Federación. Está jugando, como de costumbre, a dos ases para ver por dónde y cómo se acomoda. Les diré que Claudio está tan desprestigiado que ni en el Callao lo quieren. En una reunión que hubo de los clubs porteños para tratar de la formación de la liga chalaca, lo trataron muy mal. El Tarapacá se propone ingresar a la Liga de Lima, de modo que la del Callao quedaría reducida a dos clubs, que no podrían hacer nada. Dándose cuenta de esto Claudio se apresuró a publicar la carta, diciendo que por un error al pasar en limpio el texto del memorial, se había omitido considerar que las ligas serán formadas no sólo por los representantes de los clubs de primera sino también por los de inferior categoría. ¿Se dan cuenta del manejo?

—Como no señora.

—Así trabaja Claudio. No se ha compuesto nada. Está en un tira y afloja que él mismo no sabe a dónde va a parar. El quiso liga chalaca para ir a la Federación, pero como ya está enterado que la Federación no se cambia, y que el Tarapacá se propone formar parte de la de Lima, y que ha perdido el tiempo se conforma con la pita. Por eso en última instancia ha apelado al manoseado recurso de echarle la culpa al amanuense por no haber sabido pasar en limpio el borrador. El tampoco supo leer, porque hay que suponer que para firmar un documento se lee antes. Claudio no quiere convencerse que no tiene dedos para prestidigitador. Se deja muy fácilmente descubrir el truco. Lo único que tiene es buena labia y hablando nunca ha perdido.

—Por lo que se vé, estamos volviendo a los líos e intrigas de antes, y ésto es que todavía los presidentes de clubs no han llegado a tomar las riendas del fútbol. ¿Cómo sería si eso llegara a suceder?

—Les advierte que todo esto está sucediendo porque a los actuales miembros de la Federación de Fútbol les falta pantalones para sentarles la mano a los vividores del fútbol.

—¿Y que hay de la jira del Sporting Tabaco a Chile?

—Nada de cierto.

—¿Y la noticia que publicó "La Crónica"?

—No hay nada más que eso.

—¿Entonces ha sido falsa?

—No solamente falsa, sino que es obra de Claudio para sacarle pica al Alianza Lima y precipitar a los jugadores a una más completa rebelión.

—No le comprendemos.

—Si la cosa está clara. Negado el permiso al Alianza Lima para ir en jira a Chile, se le ha querido hacer ver que es preparación contra el club, porque al Tabaco se le dá el permiso. Eso en un momento culminante, tiene su efecto. Además la noticia se ha dado en una carta, nuevo sistema de dar noticias. Resulta que así no aparece el periódico como dando la noticia sino un X o Z.

—¿Se dan cuenta del juego?

—Perfectamente señora.

—Bueno, ahora vengan mis tres loritos.

—No le hemos ofrecido sino uno. No tenemos más.

—Esto es lo que me revienta.

—No señora, ni piense reventar aquí, porque no nos agrada ver explosionar a los cadáveres.

—Un día van a ser ustedes víctimas de que estire la pata tontamente víctima de un ataque de rabia.

—No queremos ver morir a nadie, le daremos dos loritos, toda nuestra fortuna.

—Así como que pasa. Si sé alguna otra cosa vendré a visitarlos oportunamente.

Torneo de atletismo interescolar

SPORT GRAFICO es el semanario de deportes que ha alcanzado mayor circulación en el Perú

SPORT GRAFICO

SPORT GRAFICO no está vinculado a ninguna institución deportiva y defiende sólo la verdad

Director: Eugenio Batistta

SEMANARIO ILUSTRADO DE DEPORTES Y ESPECTACULOS

Fundado el 12 de Mayo de 1928. — LIMA. — Apartado 248

AÑO III | 12 PAGINAS | Sábado, 19 de Setiembre de 1931 | PRECIO: 10 CENTAVOS | No. 163.



Tres lindas "star" de la Paramount, donde se vé a Rosita Moreno, Imperio Argentino y otra Rosita más que no ha querido dar su apellido.



Escena del match Racing vs. Estudiante del Plata, en que se vé el arqueroplatense cortar un centro ejecutando un salto espectacular.



Astudillo, arquero del Juventud "Perú", alejando el peligro en el match con el Association.



Cuadro del "Tennis" que venció al "Hidroaviación" el domingo realizando un buen match.



Escena espectacular del match entre San Lorenzo y Quilmes