Año II

Nº 80

PRECIO S/. 1.20

Equipo

ALBERTO TERRY
Entreala izquierdo de Universitario



HOMBRES DE MAÑANA...

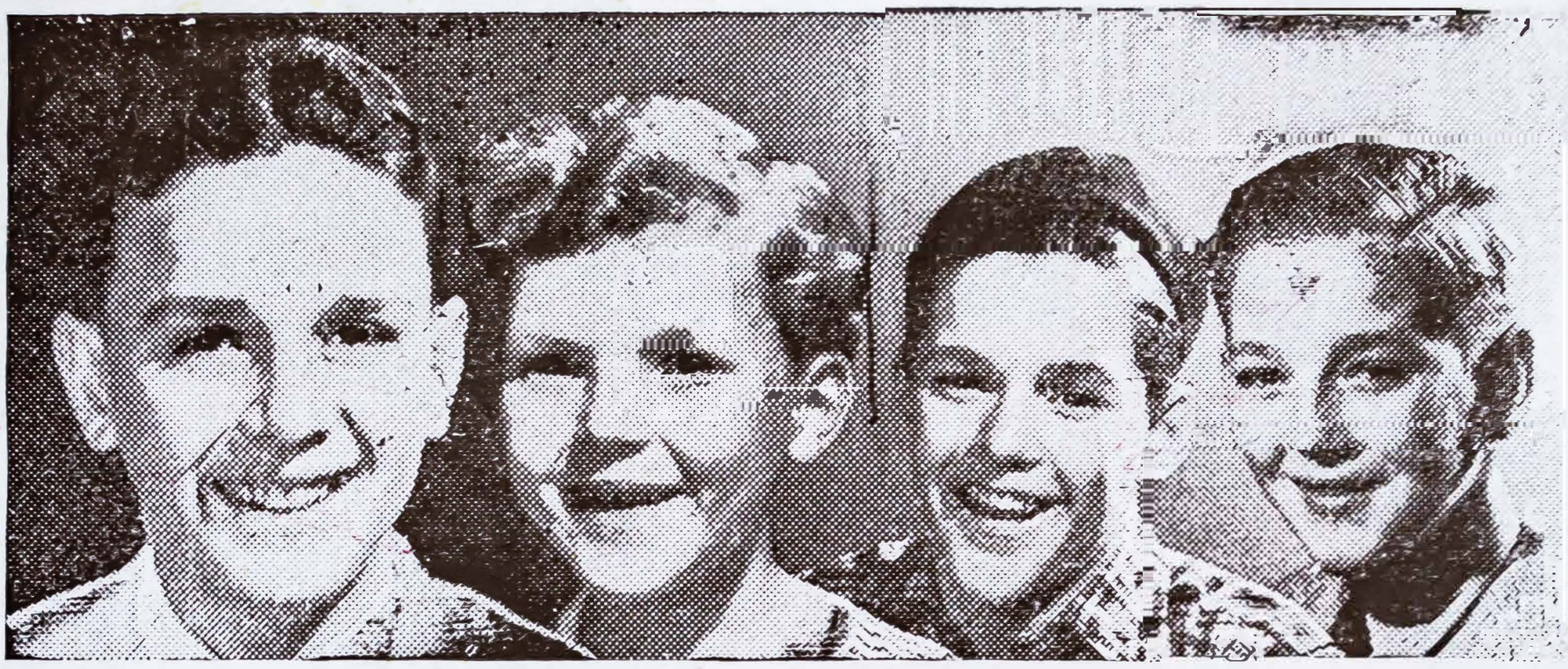

LA INFANCIA EXIGE *desgastes extraordinarios que sólo organismos potenciales y saludables pueden enfrentar adecuadamente.— El crecimiento, los estudios, los juegos, requieren mantener el cuerpo rico de sus elementos vitales.— Y esta necesidad subsiste en la adultez y en la ancianidad.— La debilidad, el raquitismo, la falta de apetito, la anemia, son consecuencias del empobrecimiento orgánico.*

NUTROL

EL GRAN TONICO PERUANO CON MAS DE 15 AÑOS DE EXITO

El gran tónico de antigua y justificada confianza, se recomienda para todas las edades y en todas las épocas

ANTIPALUDICO — RECONSTITUYENTE — VIGORIZANTE

AQUI ESTA EL HOMBRE GOL

Se llama José Emilio Salinas. En este tiempo que las marcaciones defensivas y la gran dificultad que existe para rematar libremente en las cercanías del gol, habían frenado al hombre scorer, lo conseguido por el centro delantero de Alianza Lima alcanza un promedio realmente notable, inusitado para nuestro medio futbolístico a partir de varios años atrás. Ha marcado veinte goles en doce partidos. Y como no se puede dejar a un lado el paralelismo con quien ha sido excepción en los últimos campeonatos, Valeriano López, es preciso mencionar el promedio de éste: diecinueve en catorce partidos. No puede sorprender tal cosa porque Valeriano ha ido incrementando no sólo su peligrosidad en los cabezazos, sino también la variedad de sus recursos, el dominio de sus reacciones, su visión del gol.



Aquí vemos en acción a José Emilio Salinas durane el match sostenido el sábado último con Ciclista. En este encuentro Salinas marcó cuatro goles en la valla del decano. El centro forward aliancista ha logrado en sus doce partidos jugados un impresionante promedio de goles.

El primero es cañonero por antonomasia, algo que ya nos habíamos desacostumbrado a ver. El segundo es el salto agilísimo, el golpe de cabeza violento, exacto, temible. Ya la aparición de Salinas confirma que el hombre que acapara los goles no es excepción y que sólo depende de las características físicas que hagan muy difícil la contención del remate. Una marcación estricta alcanza a impedir el remate diez, doce veces, pero habrá una en todo el partido en que, por las variaciones del juego quede libre el cañonero. Y ahí puede producirse el gol. Salinas ha demostrado que apenas basta un metro de diferencia con el defensor que lo custodia para sacar un tiro que el guardavalla no ve. Eso es lo que se ha pasado por alto en las consideraciones sobre la evolución del fútbol: El cañonero hace goles desde fuera del área, donde es bastante problemático ejercer una permanente custodia; o los hace también de tiro libre, con el único obstáculo que significa la barrera de jugadores. En suma, el hombre del shot fulminante está por encima de muchas dificultades. Será siempre, a través de los tiempos, el hombre gol.

José Emilio Salinas ratifica eso, por otro conducto. En su delantera, la de Alianza Lima, existen jugadores como Félix Castillo, su hermano Roberto, Pedraza, muy capaces para conseguir figuración destacada en el score; y, sin embargo, es él, nuevo en primera división, con escasos recursos técnicos, quien ha conseguido destacar netamente como scorer. Tiene a su lado dos entrealas que trabajan para que obtenga esa colocación, y en eso también existe semejanza con Valeriano López, que cuenta con Barbadillo y Pedro Valdivieso como colaboradores incansables, del tipo peón. Donde radica la diferencia es en la calidad de director de la línea, muy superior es el delantero de Sport Boys y que, seguramente irá adquiriendo. A propósito, recordamos cuando Valeriano debutó en el Estadio Nacional, con parecido ímpetu que Salinas, con efectividad grande, pero que tenía mucho de individual. Hay detalles en el jugador que encabeza ahora la tabla de goleadores, que dicen bien claro de su condición de novel. Parar con acierto la pelota, tener más calma dentro del área y aprender a desmarcarse, son cosas que al resolverse darán a Salinas una peligrosidad mucho mayor y aumentarán, quiza, ese promedio de goles que ya es notable.

Como referencia interesante, podemos señalar que dejó de marcar tantos en un solo partido. No cabe hablar, entonces, de que en una u otra zaga faltó el hombre que lo cuidara, o una defensa débil, para aprovechar en esa ocasión de sus aptitudes. La eficacia corrió pareja con las defensas más fuertes, la de Sport Boys, la de Tabaco, la de Universitario, hasta llegar a un punto notable en esos dos partidos contra Ciclista, el último cumplido el sábado 8. En ambas oportunidades marcó los cuatro goles de Alianza Lima. Hasta cierto punto se puede decir que su equipo ganó por él. Cuando el score estaba empatado en un gol, muy equilibrado el juego, vino a destruirlo la contundencia de los shots, sobre todo el del segundo tanto, que dejó parado a Passalacqua. Ciclista pareció desmoronarse, y si bien prosiguió inquietando la valla aliancista, ya había perdido esperanza ante las demostraciones tan concluyentes de eficacia que fué mostrando el centro forward mencionado. No es del caso subestimar la labor de Félix Castillo, ni su entendimiento con Pedraza, que al final del partido contribuyó a causar bastante desorganización en la defensa del perdedor; pero las palmas de la victoria se las lleva Salinas. Doble victoria, la de Alianza y la que viene a demostrar la supervivencia del hombre-scorer.

Tanto Alianza como Salinas han quedado en parecida situación de expectativa. Sin jugar el domingo, va a decidirse por otros el puesto final en el Campeonato y en la tabla de goleadores. Del resultado del match Chalaco-Ciclista depende si Alianza es o no campeón. De los tantos que consiga Valeriano en el encuentro con Sucre, depende la clasificación de Salinas como scorer de 1948. Están 20 a 19. Así lo sobrepase en esa ocasión, quedará inamovible el promedio del jugador aliancista con sólo doce partidos jugados. Tal cosa es mucho más valiosa que el mismo número de goles, porque Valeriano tendrá, con el próximo, quince partidos.

Es de esperar que Salinas se encumbre entre los grandes delanteros peruanos teniendo como base la potencia en el shot que también fué motivo importante en su ascenso a la primera división. Venía de marcar siete goles en un partido de reserva contra Chalaco que habían ganado por once a uno. Por eso y por el hecho de estar jugando muy bien, lo probaron contra el Sport Boys. Antes de su primer partido con Ciclista, hasta hubo la intención de excluirlo del equipo. Y ha respondido plenamente. Sin embargo, sus aptitudes deben llevarlo aún más alto.

ANTES DE HACER SUS

COMPRAS VISITE LA

BOTICA DEL CORREO



En todo el partido tuvo que intervenir en repetidas oportunidades, Felandro, pero especialmente en el segundo tiempo como lo vemos aquí rechazando apuradamente de puño, un centro de Aldabe que trata de cabecear Bernal.

Dramático y emotivo segúndo tiempo

EL SPORT BOYS APENAS PUDO EMPATARLE AL CHAVEZ QUE MERECIO GANAR.

Bernal jugó con la misma codicia y pundonor que sus compañeros. Lástima que perdiera un tanto que se daba por hecho. En la foto lo vemos shoteando hacia el arco rosa, entre la admiración de Marcos Calderón y León.

Ni deberíamos insistir en la validez de esa certera frase de que "el fantasma de la baja enseña a jugar". Pero es bueno hacerlo porque en esta oportunidad, se cumplió al máximo dicha afirmación. El caso se presentaba terrible para los rojos del Chávez Callao. Ultimas en la tabla de posiciones, apenas a un punto del Ciclista Lima y teniendo que enfrentar a sus vecinos del Callao, los rosados de la calle Zepita, para quienes también este partido tenía muy especial significación. Efectivamente, el Sport Boys pese a la gran envergadura de su cuadro, por diversos motivos, dentro del Campeonato, perdió muchas posiciones e inclusive llegó a ocupar una situación desairada en proporción con su calidad.

En esta forma llegaron hasta el Domingo donde se jugaban, nada menos que la opción a continuar dentro de los cuatro grandes de nuestro fútbol. A primera vista no resultaba muy difícil que se cumplieran sus anhelos. Tenían como rivales a los integrantes de un cuadro que ha tenido una pobrísima actuación en todo el campeonato y así, a priori, las diferencias eran tantas que ni el más pesimista de los admiradores de los rosados podría desconfiar sobre el resultado favorable del partido y sobre la posibilidad de alcanzar, aunque sea, la mentada condición de team "grande".

Pero las cosas no se presentaron tan fáciles. El Chávez Callao salió, como si dijéramos con el corazón en la mano. Conscientes sus hombres de que se estaban jugando las últimas cartas para conservar la categoría a la que es tan difícil llegar. Por eso, a medida que fueron transcurriendo los minutos se fueron haciendo más firmes sus deseos de alcanzar una victoria que para ellos tenía todo el significado de una salvación.

El once rosado empezó a jugar con cierta cautela, como si al menor descuido le fueran a propinar una andanada de goles a sus vecinos. Pero se encontraron con el cuadro firme de que hablamos, cuadro firme en su defensa y empeñoso en sus ataques. Con ganas de hacer goles, especialmente Prisco Alcalde que estaba jugando en esta vez, como wing derecho. Haciendo múltiples esfuerzos para ser veloz a pesar de los años y los kilos. Peleando bola hasta en los saques del arquero.

Sobre los 15 minutos del primer tiempo, cristalizó el esfuerzo de los coleros. Bernal en magnífica jugada individual burla a Calderón y luego engaña a Felandro poniendo a su cuadro en ventaja. La sorpresa en el Boys es grande, pero no faltan las sonrisas que reflejan nerviosamente, la confianza en lo mucho que falta del partido. Sin embargo pasan los minutos y la delantera del Boys no alcanza la comprensión que se podría esperar. Esto no quiere decir que no prueben repetidas veces a Santana que responde con una agilidad asombrosa.

En esta forma se llega a los 30 minutos del primer tiempo. Se hace más intensiva la reacción del Boys que quiere doblegar el entusiasmo sin límites de los rojos. Serenamente Barbadillo habilita a Guillermo Valdivieso y éste en potente shot deja sin chance al arquero rojo. Transcurren los últimos minutos del primer tiempo, cuando el Boys se esfuerza por variar el marcador nuevamente.

Por eso al iniciar la segunda etapa, sus parciales los aplauden para estimularlos en sus propósitos. Pero la mayor simpatía de la no muy numerosa concurrencia está con los muchachos del Jorge Chávez. El segundo tiempo tiene dos aspectos bien definidos. Hasta los



30 minutos, de completo dominio del Chávez, que se adueña de la cancha y juega en forma admirable. En esta media hora, constantemente se lanzan los rojos sobre la meta custodiada por Felandro, y lo hacen pasar por momentos muy difíciles. Inclusive se llega a salvar su valla casi por milagro cuando Bernal, sacrificando lo seguro por lo espectacular, falla lamentablemente cuando se encontraba solo frente al arco del Boys. Los ataques dl Chávez son tan intensivos y la habilidad de Portanova para armar su línea es tal, que todo el Boys se desespera. Particularmente la defensa pierde los papeles, y los rechazos es hacen sin sentido y se apela al juego fuerte. Como

nor. El espectáculo se hace por demás emotivo y Santana interviene repetidas veces. Sobre los 17 minutos, un violento shot de Pacheco se estrella en uno de los palos. Barbadillo cae como una tromba sobre Santana que atrapa serenamente la bola. Parecía finalizar el encuentro, cuando Mora rechaza débilmente un cabezazo de Pedro Valdivieso, toma Guillermo y con formidable cañonazo deja parado a Santana. El triunfo de los rojos, que hubiera sido muy merecido, se quebró justo en el final.

Nos parece que le hizo mucha falta al Boys, su delantero centro Valeriano López. En el primer tiempo jugaron muy confiados en su propia capacidad



consecuencia de esto se produduce un penal que lo hace efectivo Portanova a los 30 minutos y pone en ventaja a su cuadro. Hasta este momento el Chávez había dominado netamente en la cancha. En adelante cometen sus hombres el error de situarse todos en la defensiva y entoncse la presión del Sport Boys es terrible. Con toda el alma buscan el gol de empate y los rojos se defienden con admirable pundo-

Fueron tan intensivas las visitas de los delanteros rojos en los primeros minutos del segundo tiempo, que los defensores rosas perdieron la serenidad y hasta Luis Calderón rechazó desesperadamente.

y olvidaron que el Chávez se daría en cuerpo y alma, tal como lo hizo en un esfuerzo que le ganó todas las simpatías del público.



Lleve usted libros y revistas a los hospitales, a las cárceles, a los asilos y hará gran obra de bien.

DULCES Y BESOS.....



La regularidad de las funciones digestivas produce un equilibrio orgánico que brinda salud y bienestar. — La limpieza periódica y adecuada del estómago es indispensable

CITRONAL

Purgante limonado de acción enérgica, pero suave y no inflamante. — Tolerable por todos

NO PERMITA QUE SUFRA...

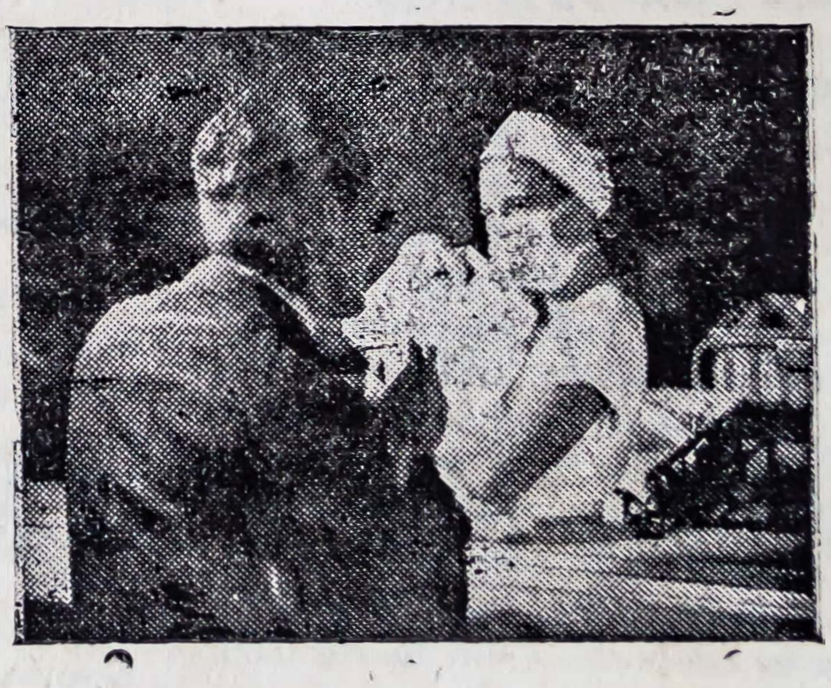

Su bebé está propenso a sufrir los dolores que ocasionan las escaldaduras e inflamaciones de su tierna piel. Debe Ud. protegerlo.

ESCALDEX

Maravilloso ungüento que previene y cura las escaldaduras, desolladuras e inflamaciones. Efecto inmediato. — Se vende en todas las Boticas y Farmacias del Perú.

Semblanzas del Pasado

Luis A. Brunetto

AUGUSTO MOREN



Para los argentinos la figura de Luis A. Brunetto tomó caracteres gigantes un día del año de 1924, cuando integrando la Delegación Argentina a los Juegos Olímpicos de París a celebrarse ese año en el gran Estadio de Colombes, saltó en triple la distancia de 15.425 metros clasificándose instantáneamente en el recordman mundial de la prueba.

A decir verdad, cuando partió Brunetto, tras de él iban grandes esperanzas. Joven, cuidadoso de su persona, con amor a los entrenamientos, optimista y ya fogueado en las duras lides del atletismo por haber participado en varias competencias en su patria, su chance, si bien, no alcanzaba la aureola de los cracks europeos, demandaba para sí un lugar especial como después lo probó.

En efcto antes de salir de Buenos Aires ya él llevaba en su maleta una marca de singular valor. En competencias realizadas en su patria había saltado en triple, que era su especialidad, 14.73 metros. Marca que y a encerraba ensí toda una promesa. Sin embargo ello no era suficiente. Se necesitaba que llegado el momento de la prueba trascendental pusiera de su parte tanto coraje, tanto empeño, tanto pundonor que superara en casi un metro sus marcas acostumbradas para que a la hora de la mediciónsus saltos pudieran equipararse con los de los campeones que Europa enviaba a la brega.

Y a fe que Luis A. Brunetto no defraudó la expectativas cifradas en él. Animoso. Con el valor propio de quien está seguro de lo que va a hacer se presentó al sorteo que le iría a indicar el número de orden para intervenir en el evento. Quiso la suerte que fuera el primero. Que antes de él no hubiera nadie para estimularlo. Que no existiera ningún otro para marcarle el camino. O para hacerlo "jalar" como comunmente se acostumbra a decir refiriéndose a los que imprimen —en muchos deportes— un fuerte tren a la prueba.

El atletismo suramericano —en estas Olimpíadas de Colombes— tenía una prueba delicada. Porque iba a probar que ya en nuestros países se comenzaba a trabajar técnicamente. Y que nuestros representantes se aprestaban para disputar valientemente los torneos. Eran estos los primeros pasos. Esos "debuts" en los cuales es necesario tener los nervios bien templados para resistir la tensión con que el ambiente y la misma responsabilidad lo marean a uno.

Los pocos argentinos y suramericanos que estaban presentes en el momento en que arrancó Brunetto, es muy posible que contuvieran la respiración. Una de las cartas bravas del team gaucho se sometía al examen más tremendo de su carrera. Por eso cuando con su paso elástico cubrió la distancia necesaria para tomar "vuelo". Y en seguida dió el primer salto, para añadir el segundo y finalmente hacer un esfuerzo supremo en el salto final, sintieron un gran descanso. Descanso que a poco se trocó en la alegría más indescriptible, pues el jurado anunció que el bravo atleta había hecho una gran performance batiendo el record mundial.

A Brunetto le sucedieron inmediatamente los otros atletas inscritos. Uno a uno iban verificando su salto p ro ninguno lograba quebrar la distancia impuesta por el platense. La emoción que embargaba en esos momentos a todos los de este lado del planeta era enorme. Un flamante campeón olímpico estaba casi listo para clasificarse y prestigiar el deporte de todo un Continente.

Vencida la primera oportunidad brindada a todos, se dió una nueva opción a aquellos que por sus saltos merecían que se les considerara para una nueva tentativa. En este nuevo esfuerzo participó también Brunetto. Y una vez más su prodigiosas cualidades salieron a luz. Finalizado su salto el jurado homologó 15.76 metros. Empero esta distancia fué anulada, pues el argentino había cometido "foul" excediéndose en un centímetro el límite permitido para hacer el pique.

Empero su primera marca estaba incólume allí. Esos 15.425 metros que hasta aquel instante nadie había podido batir. Y en medio del nerviosismo de todos, el último desfile de competidores se estaba llevando a cabo. Y, mas aun, terminaba ya. Fué en esos precisos momentos cuando se hizo presente la recia estampa del gran atleta australiano Winter. Tentó este su postrer salto. Y cuando fué medida la distancia abarcada por él arrojó 15.525 metros arrebatándole al campeón sureamericano, tan sólo por 10 centímetros , el record mundial.

Luis A. Brunetto había sido Campeón y Recordman Mundial sólo por media hora. Empero su marca —Record Suramericano hasta hoy— es signo modelo de un esfuerzo que pese a su 24 años de duración no ha podido ser batido.

✠

Brunetto era oriundo de Rosario, la acogedora y progresista ciudad argentina. Desde muy pequeño su inclinación por el atletismo lo impulsó a practicar este deporte. Se especializó en salto largo y triple, destacando en esta última prueba. Tenía un buen estilo que se caracterizaba por una carrera veloz y suave. Y un pique nérgico. Los dos primeros saltos los daba derrochando gran esfuerzo coronando la prueba con una especie de planeo blando que daba gran belleza y vistosidad al salto. Cuando asistió a las Olimpíadas de Colombe. era un mozo fuerte, bastante delgado, alto y de espigada silueta. Su nombre y sus hazañas recordados siempre en Argentina han dejado para el deporte gaucho página. de verdadera y imperecedera gloria.

Equipo

Es una publicación de la Editorial ETINSA. Redacción y Administración: Restauración 317 (Breña) — Teléfono 37589 Apartado 2949

APARECE LOS VIERNES
Ley 10309 — Reg. 28-25-756

REVISTA PERUANA DE DEPORTES

Año II Lima, 14 de Enero de 1949. Nº 80

SE PONE EL PUNTO

A una fecha de la terminación del compeonato de fútbol 1948, el torneo máximo de nuestro deporte más popular, cobra inusitado interés. Cuando ya el título parecía estar en manos de Atlético Chalaco, he aquí que el puntero absoluto, el cuadro que había demostrado en sus campañas de dos años consecutivos ser el más parejo de todos los teams que militan en primera división, cae derrotado ante un rival pequeño, que supo entregarse íntegro a la brega. El campeonato con este sorpresivo resultado se torna difícil. Ya no hay campeón seguro. Miles de miradas se tornan hacia la tabla de posiciones y estudian cuidadosamente los puntos de cada equipo. Y se hacen cuentas y más cuentas y se especula sobre los resultados del match más importante, el que dará posiblemente caracteres definitivos a la tabla: el encuentro entre Ciclista y Chalaco. Lógicamente el decano debe caer derrotado ante un rival más poderoso, pero no olvidemos que el fútbol es sorpresa constante y que Ciclista se está jugando la posibilidad de una baja. Sea como sea, esperemos el domingo. A ver que pasa.

¿PERFORMANCES DUDOSAS?

Otra cosa pone también sobre el candelero el match del sábado último. El de las performances dudosas. Se viene últimamente realizando en Lima una campaña en el sentido de que toda derrota de un cuadro por uno inferior, toda tarde mala de un jugador de fútbol, es causada por motivos amorales. Y esto desorienta a la afición. Y la pone sobre un sendero falso. El match del sábado lo prueba. ¿Puede alguien suponer que a Atlético Chalaco o a sus jugadores les convenía perder el partido? Y sin embargo cayeron derrotados. Cayeron derrotados porque así es el fútbol. Sorpresivo, ilógico. Amargo o alegre. Luz o sombra. Y a eso tiene que conformarse el público. Porque no se le puede pedir a un deportista que sea una máquina. Chalaco comprobó el sábado que en el fútbol no hay máquinas. Sólo hombres. Porque, pues desgañitarse. Porque dejar que vuele la imaginación amargándose la vida y amargándosela a la de los demás. Porque gritar al vacío y tirarse cabezazos contra la pared. Veamos el fútbol tal como es. Admirémoslo o dejémoslo de lado sin tratar de cambiarlo. Sin tratar de lograr imposibles.

Que habría pasado si Chalaco en lugar de ser el puntero hubiera sido el segundo de la tabla? ¿Qué habrían dicho los eternos inconformistas, los eternos ignorantes? Pero felizmente era el puntero, el cuadro que se jugaba el campeonato el que cayó derrotado. Y fué una sorpresa que no dejó lugar a suspicacias. Una sorpresa que nos demostró, una vez más, que el fútbol es así. Luz o Sombra.

Belleza y lozanía



UN ROSTRO NO ES BELLO, SI NO ES FRESCO Y LIMPIO DE IMPUREZAS.

POMADA
de las
DIOSAS

ES LA CREMA IDEAL PARA DESPERCUDIR Y LIMPIAR EL CUTIS, BRINDANDOLE TERSURA.

EN TODOS LOS BAZARES Y BOTICAS

CONSTANTINO: OTRO ESLABON EN LA DINASTIA DE LOS PERALES

Será muy difícil que la afición futbolística del futuro, olvide algunos apellidos. Por ejemplo tenemos a los Perales. Muchachos sanos y fuertes. Provincianos a carta cabal por su sencillez y su sobriedad, por la honradez con que supieron jugarse cada vez en la defensa de su casaquilla.

Y la calidad no fué cosa extraña en la familia. Llegaron, inclusive, a ser los mejores hombres en la zaga. Por eso es que sus figuras, macizas y de accionar decidido, no podrán olvidarse nunca y su apellido será un símbolo más de tradición piebolera. Agapito, Enrique y ahora Constantino, verdaderas figuras del fútbol nacional. En esta vez, conversamos con el menor de los Perales que, pese a su juventud, ya alcanzó un sitial dentro de nuestro mundo futbolístico.

Se lo hacemos notar a Constantino y él modestamente responde:

—Yo creo que recién estoy empezando. Me falta mucho y ni siquiera me creo digno de estas cosas como las entrevistas. Eso si: Pienso continuar adelante. Y con mucha dedicación y cariño, llegar.....

—Pero —interrumpimos nosotros— usted peca de modesto. Naturalmente que por su juventud es de esperar que ha de hacer grandes progresos. Pero ya ha triunfado en nuestro medio... En verdad que el punto es tan claro que no vale la pena seguir enfrentado la modestia del menor de los Perales. Más bien tocamos este punto y con ello le damos oportunidad para que Constantino nos aclare:



HAY OTRO PERALES.....

—En realidad yo no soy el menor de la familia.....

—No han de ser, ni Agapito ni Enrique.....

Constantino sonríe:

—Nautralmente que no. Pero el menor es Marcos...

—¿Futbolista también?

—Sí. Es una cosa familiar esto de la afición por el fútbol.

—Entonces el fútbol peruano puede contar para el futuro con otro magnífico back de la familia Perales...

—Quizá no.

—¿Qué? ¿Acaso hay oposición de la familia para que juegue fútbol?

—Eso no —responde Constantino—. Si le gusta ¿por qué vamos a oponernos? Al contrario, hay que alentarlo para que siga. En la actualidad juega en el Juvenil del Municipal. Pero les dije que quizá no llegue a ser un buen back, porque a él no le gusta el puesto y en la actualidad juega como centro forward.....

—Pero a la larga, es posible que se imponga la tradición familiar.....

PREFERIBLE HACER GOLES

—Puede ser. Por ejemplo yo al principio jugaba como wing izquierdo y en general me gustaba cualquier puesto de la delantera..... Pero al final..... terminé como

Uno puede pesar cerca de ochenta kilos, y ser además un back recio, pero todo no es obstáculo para que le agraden las flores.

back.....

—Pero es joven y se le podría presentar la oportunidad de jugar como delantero. ¿Qué decidiría en ese caso?

—Sinceramente que no me parece muy mala la idea. Me gusta la delantera porque allí se puede probar puntería en el arco contrario. En cambio como back, uno corre el peligro de hacer goles en el propio arco... Pero con todo..... Yo creo que mi puesto está en la zaga.

—Su afición por el fútbol sería muy estimulada por sus hermanos, ahora ausentes..... —le preguntamos.

—Más que todo con su ejemplo —contesta Constantino—. El hecho de que los hermanos mayores jueguen, ya parece que fuera una indicación para imitarlos..... Así no puedo negar que yo crecí en Ica admirando a Enrique y a Agapito. Jugaban en el Sport Victoria.

Luego yo ingresé al mismo Club. Hasta que nos vinimos a Lima. Llegué con el espíritu colmado de ilusiones y mi ingreso al cuadro Juvenil del Deportivo Municipal me llenó de satisfacción. Fueron años muy simpáticos esos de mis comienzos. Tuvimos suerte y las cosas salieron muy bien. Jugábamos en el mismo equipo: Vides Mosquera, Alva, Gadea, etc. Subimos a la Reserva hasta que me dieron la oportunidad de jugar en el primer equipo. Parecía que todos mis sueños se cumplían.....

TRES PARTIDOS Y EL PASE.....

—¿Y cuál fué su experiencia entre los grandes?

—Eso fué en 1944. Yo tenía apenas 18 años. Jugué tres partidos y lo hice mal.

—¿No será otra consecuencia de su modestia...?

—Salí tan mal que para convencerme pedí mi pase e inmediatamente me lo dieron. Entonces volví a Ica. Como si empezara de nuevo, jugando por el Espinoza. Estuve en ese Club durante todo el 45 y en 1946 concurrí como integrante del Representativo Iqueño al Campeonato Nacional, en el que triunfamos.

—¿Algún recuerdo especial de esos días?

—Podría ser el que Fuentes, el actual back del Alianza, jugaba en el mismo equipo que yo, y lo hacia como delantero centro.....

—¿Y su regreso al Municipal.....?

—Fué al año siguiente. Ya había progresado un poco y tuve la buena suerte de acompañar a mi cuadro en la extensa jira por Colombia y Centro América.

—¿De la que guardara muy buenos recuerdos?

—Muchos —responde Constantino.

21 AÑOS Y UN VASO DE LECHE

— Como es sabido de

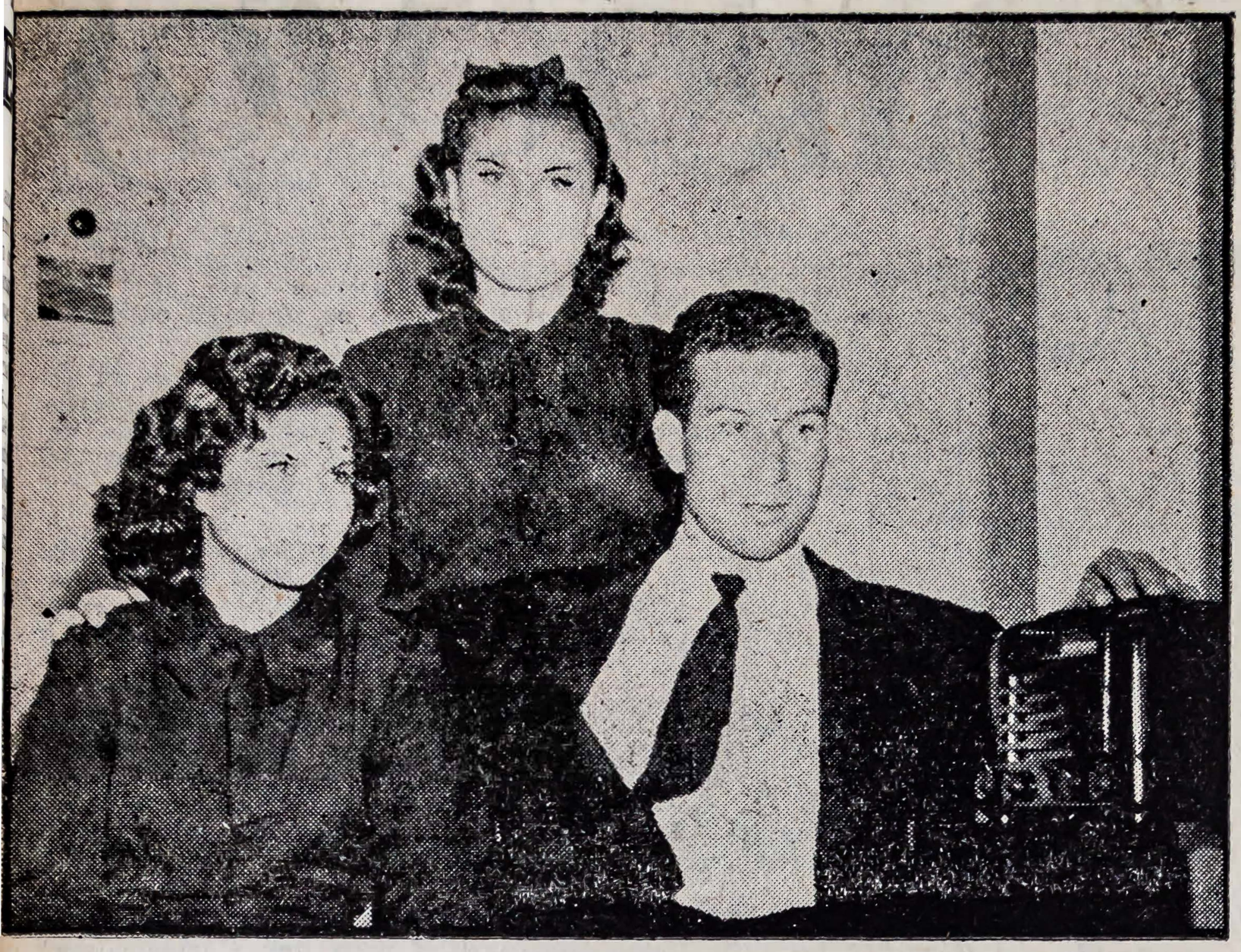

Constantino ha quedado como jefe de la familia. Estarían todos en la foto si no fuera porque Marcos, el menor, había salido para jugar un poco con unos amigos.

JEFE DE FAMILIA

Constantino Perales tuvo la desgracia de perder a los autores de sus días. Luego Agapito y Enrique, casados los dos, se dirigieron a Méjico en busca de un horizonte más amplio para sus actividades deportivas. Como consecuencia de todo esto, Constantino se ha quedado como jefe de la familia. Tiene dos hermanas menores y un varoncito. El, con sus veintidos años, resulta el mayor y por lo tanto con todas las responsabilidades morales y materiales. El problema, demuestra el temple y el esfuerzo de este muchacho.

—¿No le sorprende su situación? —le preguntamos.

—De ningún modo —responde.— Claro que no es tan fácil hacer las veces de padre de familia. Pero el destino ha querido que las cosas sean así. Y me siento feliz de trabajar y velar por mis hermanos.....

TODAVIA HAY OTRO HERMANO MENOR. — HUBIERA QUEDIRO SER DELANTERO. — AL PRINCIPIO JUGABA COMO WING IZQUIERDO. — EL SPORT VICTORIA DE ICA. — FRACASO EN SU DEBUT EN PRIMERA. — PARA PROBARLO PIDIO SU PASE Y SE LO DIERON..... — UN CUMPLEAÑOS EN GUATEMALA. — PRONTO INICIARA SUS ESTUDIOS DE INGENIERIA.

Entervista de: Gmo. Cortez Núñez.

uno sobre el crédito de Bogotá: "Los illonarios".....

—Deportivamente tuvimos varios iunfos. Pero no faltó la nota íntima. Un poquito personal quizá.....

—Pues, le agradeceríamos si nos refiere algo.....

—Recuerdo que estábamos en Guatemala. Era un 11 de Marzo, y ¿saben? ese día era mi santo. Nos levantamos temprano, fuimos a entrenar y luego salimos a pasear un poco. Pero ni mi hermano se había dado cuenta de mi cumpleaños..... Eso de estar lejos de la Patria y la familia influye un poco, y yo no me pude aguantar más y le dije a mi hermano: —Hoy es mi santo..... Abrazos y disculpas vinieron juntos y nos fuimos a un sitio para celebrar la fecha. Al final, el mozo sacó unas copas y para mí, un encargo especial de Enrique: un vaso de leche.....

¿LE GUSTAN LAS BRONCAS?

—A propósito de alimentos: ha de tener muy buen apetito.....

—Para estar en forma hay que comer bien.....

—Pero ¿no teme engordar?

—No sufro de ese mal..... Aunque peso 75 kilos, pero para mi talla están bien.....

—¿Y no le gustan las broncas en los partidos?

—¿Por qué me lo preguntan?

—Porque pesando 75 kilos y siendo back.....

—Bueno..... Es natural que siendo joven y cuando a uno lo provocan..... no se puede dar paso atrás..... Pero hay otras cosas más interesantes.....

MEJOR, INGENIERO

—¿Por ejemplo?

—Estudiar. He terminado mi media y espero iniciar muy pronto mis estudios de Ingeniería.....

—Pero sin dejar el fútbol.....

—Como afición no se puede dejar. Pero económicamente no significa nada. Porque nosotros no ganamos, ni siquiera remotamente, lo que la gente cree. Por ejemplo: hay partidos que sólo sacamos setenta soles.....

—Pero en México parece que las cosas resultan mejor.....

—Yo tengo contrato con Municipal hasta 1950, y si me voy antes, sería cuestión de un arreglo con el Club.....

—Pero ¿se iría gustoso?

—Ha de ser duro alejarse del terruño. Pero si allá puedo encontrar más facilidades, y estando además junto a mis dos hermanos mayores, yo creo que me resultaría conveniente el viaje.

—Y hablando de México ¿le escriben sus hermanos?

—Siempre.

—¿Y cómo están?

—Muy bien. Unicamente Enrique sufrió una lesión a la rodilla, pero ya debe de estar listo para jugar frente al Vasco de Gama.....

Así transcurrió nuestra conversación con Perales; muchacho tranquilo, trabajador y con muchas expectativas para el futuro. Como que tiene tan sólo 22 años.....

Esa afición por flores y árboles ¿no es acaso el mejor indicio de su vocación, por la que desea llegar a ser un buen Ingeniero Agrónomo?



MOCITO



GRAN REVISTA INFANTIL PERUANA

Historietas animadas — Cuentos — Trozos de Historia Patria.

Amenidad y educación en todas sus páginas. — Aparecerá todas las semanas.

Falta poco tiempo para su aparición

Una publicación más de

EDITORIAL ETINSA

la editora de las grandes revistas

peruanas.

TROCITOS

EDGARDO MABAMA, PARECE que piensa retirarse del fútbol. Por lo pronto ha solicitado a los dirigentes de su club que le den oportunidad de descansar este año; descanso muy natural y merecido, luego de su larga campaña.

✠

POR ESTE MOTIVO, LOS dirigentes del Tabaco se encuentran estudiando el problema de encontrar un interior que reemplace con eficiencia al rubio Mabama, siendo varios los candidatos y muy particularmente un delantero del Chávez, al que probarían en su jira por Colombia.

✠

A PROPOSITO DE COLOMBIA, es curioso observar que la mayoría de los clubes locales anuncian jiras por las canchas del país hermano del Norte. Así podemos nombrar al Tabaco, Alianza Lima, Sport Boys, Universitario, Sucre y Municipal.

✠

LOS EDILES TIENEN UN MAGNIFICO cartel no sólo en canchas colombianas, sino también en las centroamericanas, como consecuencia de la brillante jira que hicieron por esos países en los primeros meses de 1946. Parece que ahora piensan repetir dicho itinerario, aprovechando del magnífico recuerdo que dejaron aquella vez.

✠

SE HA DISCUTIDO CON FRECUENCIA en estos días sobre las dificultades que existen para que Carlos Gómez Sánchez forme parte del Seleccionado Nacional. Al respecto conversamos con un miembro de la comisión seleccionadora, y con un dirigente del Club de La Victoria, quienes nos informaron que todavía no se podría dar una respuesta definitiva, ya que por el momento, Gómez Sánchez continúa inscrito en los registros de la AFA.

✠

SE HA LLEGADO A SABER QUE entre los delegados de los diferentes clubes de la ANA hay un grupo muy importante, que hasta cierto punto se opone a que el Seleccionado Nacional se haga presente en el Torneo de Río de Janeiro. Uno de los motivos con que tratarían de justificar su actitud, es la del trato desigual que siempre se da al Perú en estos torneos en cuanto al fixture e inclusive, en la cantidad de dinero que es menor a la que perciben Argentina y Uruguay, por ejemplo.

✠

POR OTRO LADO ANUNCIAN que serían muy perjudicados en sus proyectadas jiras; siendo notoria la diferencia para los mismos jugadores. Casi todos los Clubes tienen en perspectiva viajes al exterior. Uno de ellos le pagaría a cada uno de sus jugadores 3.000 soles por la jira, siendo muy inferior la cantidad que percibirían los players por asistir al Suramericano.

✠

POR SU PARTE ALIANZA LIMA, se opondría a que sus jugadores tomen parte en festivales destinados a recabar fondos para financiar el viaje; siendo sus dirigentes de la opinión de que se jueguen los partidos de selección "a puertas abiertas" o "a puertas cerradas" o en beneficio de cualquier institución de caridad.....

✠

SABEMOS que el club mexicano Atlas, está muy interesado por contratar a Germán Colunga; gestiones que se han iniciado por intermedio de Agapito Perales y un jugador peruano que estuvo hace poco en México y que nuevamente se encuentra en nuestra capital.

✠

ASIMISMO, EL VERACRUZ HACE gestiones para que vuelva al país del Norte y forme en su once: Leopoldo Quiñónez que en Lima hasta ahora no ha podido llegar a un arreglo con el Deportivo Municipal.

✠

HA LLAMADO LA ATENCION que los jugadores del Vasco de Gama, en buen número llamados a formar parte del seleccionado brasileño en el próximo Suramericano, se han dirigido a México para jugar 10 partidos, con la posibilidad de aumentar el número de encuentros al presentarse en Bogotá y Lima. Mientras tanto, aquí, se llegó a pensar hasta en la posibilidad de suspender el Campeonato.

ESCASA LA CHANCE DEL PEDAL EN MONTEVIDEO

EL CAMPEONATO SERA NOCTUNO. — COMO SE PROCEDIO A LA SELECCION DEL EQUIPO LOCAL. — LAS TRES COLUMNAS FUERTES: LLERENA, POGGI Y MATHEY

Es lo cierto; afirmar lo contrario sería engañar y engañarse Ya exprosé en comentario anterior, que en el plan ascensional del ciclismo rioplatense, los demás países del continente quedaron atrás. De ello no puede culparse a nuestros muchachos, como no se le ocurriría a nadie culpar a los rioplatenses que en Londres y en Amsterdam tuvieran tan poca figuración. Pero no soy contrario a la participación de los ciclistas en las justas de Montevideo. Ni siquiera aún ahora que, corriéndose de noche, tendrán ese factor más en contra. No es encerrados en casa donde vamos a progresar; no es midiéndonos entre nosotros donde la superación ha de llegar. Las referencias quedan fuera de los límites fronterizos. La comparación a simple tiempo no basta, se hace necesaria la alternabilidad con figuras de renombre. Por eso, no soy contrario a las salidas al exterior. Entiendo que cada una de ellas ha de significar un progreso y más aún, cuando quienes forman las delegaciones, son elementos jóvenes en los que caben todas las esperanzas.

En quienes se preparaban a buscar un lugar en el Seleccionado, mortificaba una duda. ¿Sería esta mediante pruebas o apreciación?. Si aún la selección por pruebas es factible de errores, hay que convenir que lo es mucho más, aquella que se efectúa por apreciación. El señalamiento de eventos para seleccionarse dió tranquilidad a los muchachos. El puesto en el representativo de la Federación, había que trabajarlo con el esfuerzo, en la ruta o en la pista. ¿Qué ha brindado sus resultados? Un equipo que alinea lo mejor que contamos, y en el que sólo falta un valor joven pleno de aspiraciones: José Solimano. Es lo único a lamentarse. Poco ha pensado en ello la Federación; pero si alguien merecía el estímulo de vestir la chompa nacional, tanto como Bacigalupo o Limo ese era Solimano. No me anima la censura; no lo haría tampoco, pero creo cumplir un deber al señalar este olvido lamentable, que después de todo lo cree el mismo Solimano, al olvidarse, cuando debió competir, que había una carrera selectiva, y no se presentó.

Creó pues el señalamiento de eventos, tranquilidad en quienes confiaban en su propia capacidad, para hallar un lugar en el equipo. Debo expresar que fué un acierto de la Federación. La realidad lo confirmó. Lo confirmó desde la ruta, y lo rubricó en la pista. Pero no bastaba la performance porque sí, sino aquella que hallara un índice comparativo en medidas de tiempo. Se fijaron pues marcas bases. Una marca base significa caminar. Ha existido equivocada interpretación en ésta cuestión de las marcas bases. Hemos leído así, en un vespertino un titular que no puede ser más contradictorio y erróneo: **"Los ciclistas batieron un record, pero no cumplieron con la marca base"**. Fué error. La marca base para los 100 km. fué de 2h.48'24''6. Se cubrió la distancia en 2h.45'17''2. Para la Velocidad scratch, el tiempo base fué de 13''3 y Dancourt anduvo en los 13''2. Luego, ruteros y velocistas habían cumplido con las marcas bases, y, quien sea deportista y posea un buen criterio, sabe que las marcas bases siempre tienen un margen, en el que funciona el criterio del que sabe y conoce. Y en otro vespertino, leímos igualmente otra equivocada interpretación, pero esa si, claramente maliciosa, puesto que quien la escribía, no es un improvisado sino un conocedor del ciclismo. Porque una cosa es la marca base y otra la condición que se ponga a los participantes para definir situaciones que los conduzcan a la búsqueda de la marca base. La intención capciosa hace poco honor a su autor y hiere la seriedad del diario que la acogió. Precisar que se solicitaba 14'' en la Velocidad para ser seleccionado constituiría una falsedad. Los 14'' fueron, —como lo apreciaron todos los aficionados que se congregaron en el velódromo— la condición que se estableció para conquistar el derecho a defnir situaciones posteriormente.

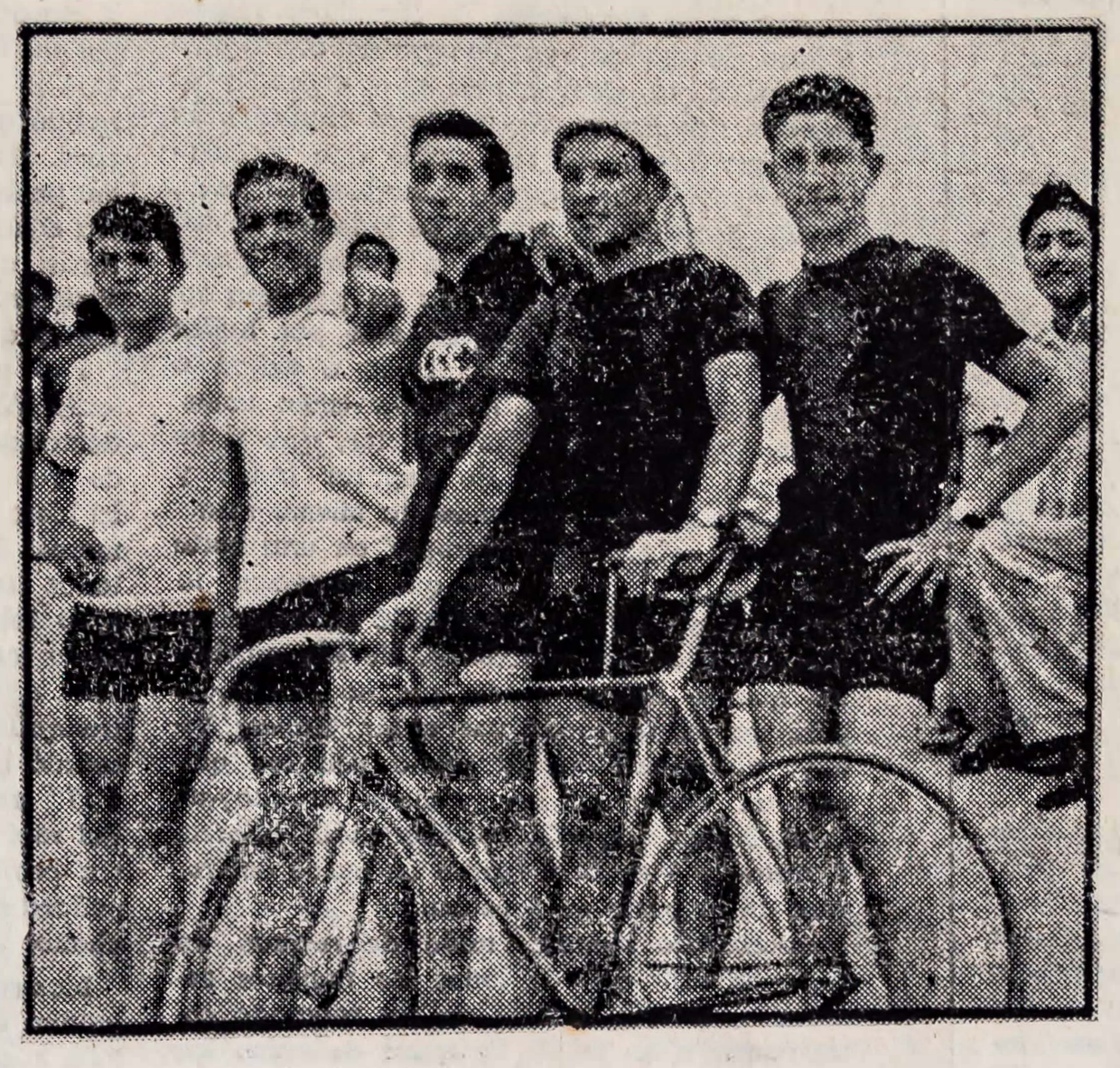

He aquí un quinteto que camina. En carretera bajaron la marca nacional de los 100 km. y en Persecución mejoraron la marca base con holgura. Están Rodríguez, Llerena, Mathey, Lazarte y Poggi.

Pero hablemos de los eventos que seleccionaron el equipo ya en camino a Montevideo. La ruta en la pista al sur ofrecía una posibilidad. De no soplar fuerte viento, el registro nacional debería modificarse largamente. La esperanza estuvo a punto de realizarse. Se caminó en el tramo de ida a una media que osciló todo el tiempo arriba de los 40 a la hora. 1h.15'10'' se empleó hasta el km. 54 y para alcanzar aquel promedio se precisaba caminar a 41 y 42. Pero al regreso nos encontramos con un viento de través que frenó a los muchachos. Decayó el promedio y aunque se superó la marca base, el record fué rebajado en pocos segundos. El promedio general de marcha estuvo en los 37 km. que ya es bueno en las condiciones anotadas.

Camino del velódromo a presenciar la selección de Velocidad, alguien nos expresó us dudas sobre la capacidad de Comotto. En los entrenamientos efectivamente no había impresionado favorablemente. Pero se olvidaba una condición que constituye un determinante importante. Comotto es muy joven. Se encuentra en la etapa de su propia superación, y, si bien hoy puede decepcionar con una mala performance, mañana puede asombrarnos extraordinariamente con lo que realice. Y así fué en efecto. Comotto sólo tuvo en realidad un adversario capaz de dominarlo. Ese fué Dancourt. El otro que pudo serlo Jorge Pérez, estuvo en una mala mañana. No dudamos de la capacidad de Jorge: es hábil e inteligente para resolver situaciones en los 200m. Pero repetimos, la mañana del 6 de Enero fué ingrata con él. No pudo ser peor. Y así como en carretera no cabía duda sobre la conformación del equipo, con Poggi, Llerena, Mathey y Lazarte; igual en pista, no podía hacerse ninguna objeción honrada en la designación de Dancourt y Comotto.

El punto neurálgico lo sabíamos de antemano radicaba en la Persecución. La marca base estaba en 5'34''. El mejor registro alcanzado en el velódromo señalaba 5'46''. Catorce segundos separaba una de otra. Anular la diferencia resultaba ya una clara demostración de capacidad. Pero existía un factor que a la postre tenía que influir. La falta de entrenamiento previo. Hubo además la defección de un hombre en el equipo que atacó primero el tiempo base, y el fracaso no se hizo esperar. Recorrer los 4.018,40 en 5'40'' no podían satisfacer. Pero en el segundo intento hubo mejor conformación, mejor entendimiento también y sobre todo se tiró mejor.

Ese ''cuatro'' puede rebajar aún en mucho el 5'29''. La selección con ello estuvo claramente definida. Nuestra opinión sobre la misma quedó hecha la iniciar el comentario. Es lo mejor, y lo mejor que poseemos, es poco al lado de los rioplatenses. Nuestra chance es escasa, pero confío que los muchachos sabrán superarse. Las tres columnas fuertes del equipo radican en Llerena, Poggi y Mathey. Y más que en pista, donde la actuación de noche es un claro factor adverso, tendremos el pensamiento puesto en ellos en la de carretera. Confiemos que al final del evento, nuestros cuatro muchachos: Poggi, Llerena, Mathey y Lazarte, estén con los de punta, definiendo posiciones en el sprint. Nos bastará.

Desde el borde de la piscina

Cada vez que los colegas de "La Crónica" reinician su curso de natación para Damas, nos convencemos más y más de que no es deporte que agrade a nuestras mujercitas. En siete u ocho años que ese curso se mantiene, la natación femenina pudo haber progresado, si no en calidad técnica, por lo menos en cantidad. No obstante para hallar una nadadora hay tanta dificultad, como para hallar un aguja en un pajar.

●o

También estamos convencidos de que de no mediar la enorme propaganda fotográfica del diario organizador y las sabrosas leyendas, donde la que menos resulta una campeona en potencia, el curso no tendría el acabado éxito que le aplaudimos todos los años. Quien pudiera desde luego imaginar, admirando las fotos de "La Crónica", que la natación femenina en Lima tiene enorme desarrollo se daría gran chasco, al conocer la verdad de las cosas.

●o

El señor Alcalde de Huacho es otro campeón de la antinatación. Es otro de aquellas personas, que no conciben existan tontos que se dediquen al deporte. Para él, la ayuda al deportista es una frase que no tiene sentido. En Lima el señor "Burgomaestre' de la ciudad se siente dueño de una piscina que fué obsequiada al deporte. Pero los caprichos seniles, son caprichos que cuando se pueden sostener se sostienen. En Huacho el "edil" No. 1, estima que una forma de matar ese adefesio de la natación, es obligando a que cada nadador, abone por ingreso a la piscina, la suma de CINCUENTA CENTAVOS. Así que en buena forma, el nadador tendría que gastarse un SOL diario por entrenar.

●o

Y a propósito de la "Casa de Baños" del Estadio Nacional, lo más anacrónico que pueda darse en el deporte, hemos escuchado por allí, que posiblemente la Comisión Provisional del Comité de Deportes, efectúe una enérgica campaña para recuperar la Piscina del Estadio, convertida ahora en una vulgar "Casa de Baños" de la Municipalidad, en terrenos de propiedad del Comité. Y algo más, pero mucho más importante hemos captado en el ambiente. Les va a parecer imposible. De recuperarse la piscina para la natación, se le modernizaría y hasta se le pondría calefacción para temperarla. Pero no digan nada por favor. Guárdennos el secreto.

●o

Nos decía un dirigente del Deportivo "Cachorros": "Con la cosecha que los clubes deben haber efectuado entre los nadadores libres que reuniera en el último Campeonato la Federación, suponemos que este año habrá Campeonato de Noveles. Si no será cuestión de marchar al Callao.

A dos décimas del récord quedó el esfuerzo

LA 3 x 100 SE MANTUVO FIRME. — UN BUEN TIEMPO DE ARRIARAN EN LOS 100 METROS PECHO. -- MELENDEZ FALLO EN LOS 200 METROS PECHO. — ANOMALIAS QUE CONVIENE DESTERRAR

Abriga la Federación de Natación, el propósito de enviar una Delegación corta pero expresiva, al Campeonato que organiza su similar uruguaya.. No se hace ilusiones la dirigente sobre los resultados que alcanzará. No sale aún nuestra natación del estado de decaimiento en que se sumiera en los últimos años. Y es que en realidad, pocos esfuerzos se han hecho, ya no por una recuperación difícil de lograr, sino por hallar valores nuevos que reemplacen o exijan a los actuales. Apenas si queda como muestra el pasado torneo de novicios, que si es bien aprovechado, puede deparar frutos y alentar a otros a emprender la misma ruta.

En ese esfuerzo por agrupar en una corta Delegación lo mejor con que contemos, la dirigente acuática está hallando la mejor colaboración en los nadadores. No son muchos los que lo hacen, desde que no hay más; pero ya se le puede ver a Mr. Halsey Viney, trabajando en la pileta con los que esperan nadar en las piscinas uruguayas. Cristalizando aquella colaboración Wiesse, Arriarán y Vizquerra fueron en busca del record de la posta en 3 estilos.

Analizando nuestra tabla de records es claro advertir que de todos los registros señalados, el más factible de ser rebajado corresponde a la 3x100. Es quizá de todos los primados nacionales, el que más ha variado en los últimos tiempos, como señal indudable de la pobreza de nuestro ambiente. No acontece igual con las marcas de postas de 4x100 y 4x200m. libres. La primera permanece inalterable desde Mayo de 1939 y la segunda desde Marzo de 1938. Y es que desde 1941 no se ha podido reunir un lote de libristas, capaces de llevar abajo el 4'14"8 de la posta corta y los 9'50" de la larga. Y ello equivale a expresar que, en todo ese tiempo, no se ha podido reunir cuatro libristas que naden los 100m. sobre 1'03"7 y menos los 200m. en 2'27"5. En cambio siempre se pudo contar con un librista de excepción un espaldista y un pechista, situados en igual condición. Una vez lo tuvimos en Walter Ledgard, Felipe de Osma y Felipe Ortiz de Zevallos. Después lo hallamos en Wiesse, Arriarán y Gensollén y antes que ellos hubo otras variantes que movieron el registro.

Wiesse, Arriarán y Vizquerra fueron pues a buscar el único record factible de moverse en lo que a postas se refiere. Bueno es aclarar que en espaldas los de 300 y 400m. invitan a mejorarlos y en pecho todos, desde los 100 a los 400m. Pero vayamos al intento que quedó trunco. Cuando lo supimos oficialmente, nos hicimos el cálculo de que o bien Wiesse bordearía el 1'13" en los 100m. o que Vizquerra debería estar sobre 1'03" y fracción para los 100 de los 100 de libre De Arriarán no podía aun pensarse en 1'16". Para afirmarnos más en nuestro supuesto, trajimos al recuerdo los parciales del año anterior, cuando la misma posta, con Gensollén en vez de Vizquerra, colocó el primado local en los 3'36"8. Entonces Wiesse cubrió su distancia en espaldas en 1'16", Arriarán la suya en pecho en 1'17"6 y Gensollén hizo propiamente el record con su 1'03"2. Sobre ese cálculo, cuando Wiesse quedó en 1'15"1 empezamos a dudar del record. Sin embargo Arriarán al señalar 1'17" en pecho hizo renacerlas. Con que Vizquerra concluyera sus 100 de libre en 1'04" que, daría un nuevo registro con 3'366"1. Mas Vizquerra se subió hasta el 1'04"9 y el esfuerzo quedó, dos décimas encima del record.

Fué una lástima, pero lo cierto es que, tanto Wiesse como Vizquerra parecían estar demasiado preocupados con la posibilidad de que el record no saliera. Dominado por la idea Wiesse nadó mal. Le vimos unos primeros 50m. desordenados que malograron todas las esperanzas. Vizquerra tampoco estuvo feliz, pese a que realmente el 1'04"9 es la mejor marca que ha señalado.. Estuvo semi agarrotado en la última piscina. El más tranquilo fué Ariarán que como Vizquerra señaló la mejor marca de su carrera. Aquel 1'17" es muy promisor. Está a un segundo del record y su caída seguramente se operaría prontamente si Emilio Valdivieso se empeñara en superar las performances del huachano.

Manuel Meléndez es un constante perseguidor del record de los 200m. pecho. El 2'58"2 de Valdivieso lo obsesiona. Su empeño se ve frustrado cada vez que lo intenta. ¿Qué puede ocurrirle a este muchacho? Nos da el pálpito, de que se lanza a quebrar el record sin la convicción previa que concede el cronómetro. De allí sus fracasos; porque no es posible imaginar que si el cronómetro le ha indicado ya el record, al momento del intento oficial fracase.

Nos hemos referido a algunas anomalías que es preciso desterrar. La principal sin duda es la que se refiere a la piscina. No es posible que se autorice el intento de quebrantar un record, en piscinas que no se encuentran en las condiciones técnicas requeridas. La del Barrio Obrero de La Victoria, que se fijó para el intento, estaba llena hasta arriba de las canaletas. En cuanto dos nadadores se tiraban al agua, y se tenía una pequeña tempestad por el oleaje que se levantaba.

Otra anomalía y ésta técnicamente importantísima, es la de hacer la vista gorda a las faltas que se cometen por los nadadores en sus actuaciones y que se agravan, cuando ellas, como la del domingo constituyen un intento de mejorar un primado nacional. El año anterior, cuando se colocó la marca en el registro actual, Gensollén incurrio en una falta lo bastante grande como para invalidar el record. Se lanzó al agua antes que Arriarán tocara el borde de la piscina. El domingo Vizquerra incurrió en igual falta. Como quedaron a 2 décimas del record el asunto no tuvo mayor trascendencia. Pero si hubiera habido record, se le hubiera validado igual, y eso está mal. Muy encomiable el esfuerzo de los muchachos. Sin embargo el validar un record en esas condiciones no es aconsejable y es también engañoso.



Este es un ejemplo de la manera en que la defensa de Ciclistá contuvo al Adversario, sobre la línea del área penal. Se ve a los halves Gago y P. López, retrasados y en una línea con sus zagueros. Cuando Alianza se organizó, esta modalidad defensiva fué superada.

Las cifras no expresan lo que fué el partido

Transcurrían 25 minutos de la segunda etapa y por ninguna parte se esperaba el triunfo de Alianza Lima. Más bien, lo que aparecía como lógica consecuencia del juego, de las situaciones apremiantes frente al arco de Legario, señalaba un posible éxito de Ciclista.. Había más peligro, en base de velocidad, cada vez que la pelota tomaba la ruta del puntero izquierdo López. Gran partido estaba jugando éste, y, cosa rara, su iniciación en el match y los últimos partidos que le habíamos visto jugar decían precisamente lo contrario: que no había en él un jugador capaz de poner, casi solo, en trances apurados a Fuentes, Legario y Silva. Por ahí oímos decir que Fuentes, incorregible en su juego brusco y malitencionado, lo estaba haciendo jugar a punta de golpes. Cierto o no, el puntero de Ciclista llevó a la zona peligrosa del vencedor, Alianza Lima, gran intranquilidad en los comienzos de la segunda etapa. Se cometieron en ésta y también durante el período inicial, una serie de penales sin ninguna sanción que terminaron por convencernos de una abierta actitud del Sr. Grau en contra de Ciclista Lima.



Otra vez hay que referirse a la brusquedad de Félix Fuentes. El sábado último actuó en tal forma que el puntero López pudo sufrir serias consecuencias físicas. Lo menos que se merecía era una expulsión inmediata.

Este panorama tenía su perfecta justificación en la forma desorganizada, muy individual y carente de penetración, en la delantera de Alianza. Enfrentándose ante una defensa que el domingo anterior, contra Universitario, había mostrado su forma cerrada de actuar, con el centro half retrasado a pocos metros de los zagueros, jugar en la forma que lo hacía Alianza significaba no obtener ninguna conquista después del uno a uno existente a los 25 minutos. Por esa misma razón del centro half actuando en una colocación que es puramente defensiva, con los entrealas retrocediendo —en especial Dávalos— para cubrir las deficiencias en el apoyo, los delanteros de Alianza que pretendían avanzar en acción personal encontraban muchos obstáculos por delante. Siempre había un defensor sobre la línea dle área que alcanzaba a realizar el quite. Eso fué lo que le sucedió repetidas veces a Félix Castillo y a Pedraza. La verdad es que Alianza estaba jugando mal, como para perder el partido. Desde las deficiencias anotadas en el ataque, hasta las brusquedades de Fuentes, y pasando por una línea media que sólo mostraba a Heredia como valor eficaz, veíamos al momento su falta de entrenamiento y de partidos de práctica.

Alianza Lima de las malas tardes, de tantas que ha tenido en el Campeonato.

En su último partido dieron muestra de la irregularidad que han destacado en todos los anteriores, porque ya a los 30 minutos veíamos un equipo distinto. Tres antes, Salinas había conseguido un gol de extraordinaria potencia —el segundo suyo—, al hallar un claro entre Aldabe y Gago. Luego se superó Alianza, se ajustaron las piezas del conjunto, poniendo en evidencia que lo fundamental en el team, aparte de su marcha irregular, es la clase de sus jugadores. Así pudieron conseguir una transformación completa del uno a uno angustioso y algo injusto para Ciclista, hasta el cuatro a uno final que se puede tomar como exagerado. Exagerado si hacemos un balance del tiempo que uno y otro dominó en el campo; pero no en lo es si se considera que las cifras finales expresan la calidad superior del vencedor y la eficacia indiscutible de sus hombres. No podemos olvidar que Pacheco, nuevamente incapaz de rematar con buena dirección, y que Rivera, fuera de forma, perdieron antes de eso innumerables oportuniddaes para marcar el gol. Cuando Alianza comenzó a ejercer el amplio dominio final, surgió Salinas con perfiles de gran goleador, con una eficiencia muy cercana a la proporción en que sus compañeros de línea lo habilitaron para entrar en juego dentro del área. Consiguió dos tantos más, a los 32 y 38 minutos.

El puntero izquierdo Félix López, de Ciclista, va a conseguir el único gol de su equipo, al esquivar la salida de Córdova. Fuentes colocado cerca de la valla, intentó contener su entrada, pero el tanto se produjo finalmente, colocando el score uno a uno.

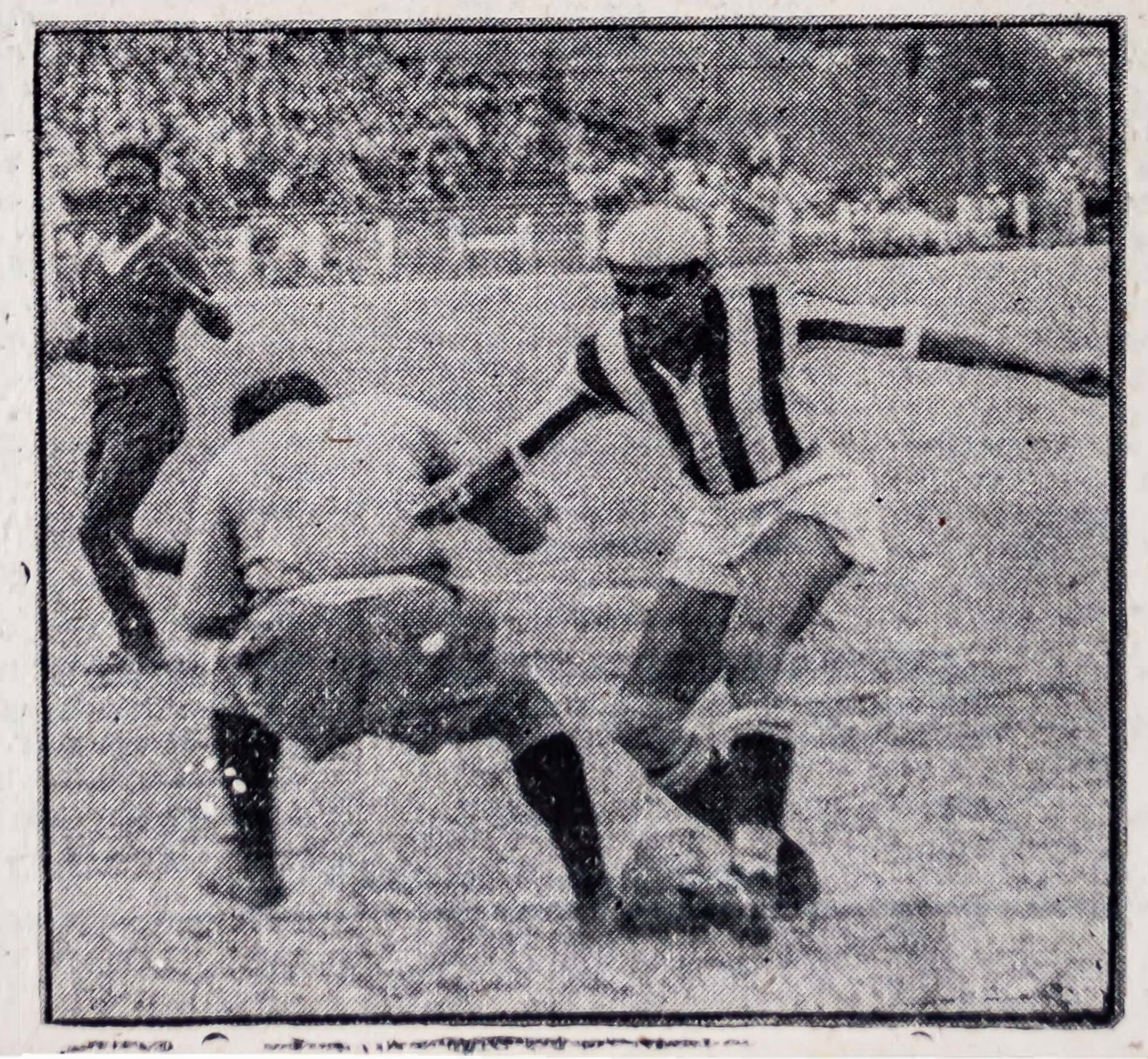

El partido puede considerarse dividido en dos partes: antes y después del segundo gol de Salinas. Al comienzo brillaron más la seguridad de Passalacqua, la labor hábil y esforzada de Aldabe, y los integrantes del ala izquierda de su ataque: López y Dávalos. Así como en el espacio de juego favorable a Ciclista, los valores del vencedor aparecieron empequeñecidos, o no aparecieron, al tomar Alianza el control de las acciones, en su rival se hizo visible un desconcierto general, se abandonó toda idea de ataque, antes mantenida con rechazos largos. Ya la línea media aliancista cubría el centro del campo, con la notoria reacción de González y con el apoyo que significaba ahora Fuentes, vuelto a su habitual seguridad. Brilló por encima de todos José Emilio Salinas, pero también en esos dominas, pero también en ese dominio de un cuarto de hora pusieron de parte F. Castillo, Pedraza y Lecca, en ese orden. El menor de los Castillo, Robero, reapareció después de larga ausencia, mostrando desde el prim-



Escribe Automovilismo — Gabriel Martel

¡MIL MILLAS DE AVELLANEDA!

SE CORRE EL DOMINGO 16, LA CLASICA CARRERA QUE ORGANIZA EL AVELLANEDA AUTOMOVIL CLUB.—187 INSCRITOS, CIFRA RECORD.—¿PODRA ALVARADO REEDITAR SUS GRANDES PARCIALES DE LA "AMERICA DEL SUR"?—PREMIO DIFICIL, RUTA DURA Y AGOTADORA, SOLO SERA VENCIDA POR UNA PREPARACION MECANICA DE PRIMER ORDEN.—ALGUNOS RECUERDOS DE LA CLASICA CARRERA

Cuando en 1940 cayó Julio Pérez, el gran volante de Arrecifes y maestro de Juan Manuel Fangio, crédito de Balcarce en las "Mil Millas" que ganara Esteban Fernandino, alto valor de Coronel Pringles, hubo dos marchas extraordinarias en el escenario que desde Bernal corría hasta Bahía Blanca para completar la primera etapa: El asombroso promedio de un debutante, un registro que subió hasta los 119.271 y que lo conquistaba, un alto valor argentino hoy consagrado: Benedicto Campos. Aparte de ese excepcional promedio, el triunfo que conquistara Esteban Fernandino, fué de Bernal a Bahía como puntero, se comprobó que la marcha del corredor de la "Betty" el año anterior, era excepcional, porque si bien es cierto que aquel promedio de Fangio un año más tarde no pudo mejorarse por efecto del mal tiempo, había el enorme precedente de que Campos era debutante y Fangio un valor ya consagrado, que hacía más resaltante la hazaña del primero. Pero, si en 1940 Benedicto Campos sorprendió con esa notable marcha, ese mismo año 41, trajo la consagración de otro joven debutante al menos como volante: Juancito Gálvez, quien siempre había acompañado a su hermano de "paquete".

Aquel promedio de 118.632 de Fangio como vencedor absoluto en 1941, recuerda que no fué exigido mayormente el crédito de Balcarce. Cuando por Bradnsen Fangio tomó la vanguardia, ya nadie pudo desalojarlo hasta llegar a Bahía Blanca, escoltado por Ernesto H. Blanco, quien estuvo a más de 13m. del puntero. Podríamos citar algunos pasos como por ejemplo por Azul, por donde se pasaba casi igual que por Bradnsen con Fangio, Blanco, Gálvez Juancito, Américo Berta y Fernandino con unos 130 de media, seguidos por Marcilla, Taddía, Iraizos, Blas Novoa, Montes y Vicente Garbarino. Al final de aquella etapa, repito, Fangio, grande entre los grandes, obtuvo un primer puesto parcial que por los minutos obtenidos, se limitaba a guar-

CUADRO DE DISTANCIAS DE LAS "MIL MILLAS", EL AVELLANEDA AUTOMOVIL CLUB DE BUENOS AIRES

PRUEBA AUTOMOVILISTICA ORGANIZADA POR

	KILOMETROS Distancia Parcial	Distancia Total
PRIMERA ETAPA:		
SALIDA: Bernal	0.000	0.000
Florencio Varela	13.400	13.400
Coronel Bradnsen	43.420	56.820
General Paz (Ranchos)	45.200	102.020
Villanueva		
Bonnement		
General Belgrano	34.700	136.720
Chas		
Nexton		
Rosas		
Las Flores	67.900	204.620
Azul	115.000	319.620
Arroyo de los Huesos		
La Pastora		
Tandil	90.250	409.870
Juárez	94.020	503.890
Coronel Bunge		
Laprida	94.120	598.010
Las Hermanas		
Paragüil		
Krabbe		
Reserva		
Coronel Pringles	74.230	672.240
Stegman		
Peralta		
Sierra de la Ventana	5042.0	722.660
Saldungaray		
Estomba		
Cabildo	49.640	772.300
LLEGADA: Bahía Blanca	64.420	836.720
Recorrido de la primera etapa		836.720

	KILOMETROS Distancia Parcial	Distancia Total
SEGUNDA ETAPA:		
SALIDA: Bahía Blanca	0.000	0.000
La Yiticola		
Tornquist	64.410	64.410
Pigüe	64.450	128.860
Arroyo Corto		
Curumalán		
Coronel Suárez	49.380	178.240
Piñeyro		
La Colina		
General Lamadrid	67.370	245.610
Las Martinetas		
Rocha		
Muñoz		
Portalé		
Olavarría	92.470	338.080
Sierra Chica		
Hinojo		
Nieves		
Azul	55.340	393.420
Tapalqué	49.130	442.550
Saladillo	85.680	528.230
La Paz		
Lobos	84.930	613.160
F. A. Berra		
San Miguel del Monte	40.980	654.140
Gobernador Unaondo		
Coronel Bradnsen	61.660	715.800
Florencia Varela	43.420	759.220
LLEGADA: Bernal	13.400	772.620
Recorrido de la segunda etapa		772.620

DISTANCIAS TOTALES DE LAS "MIL MILLAS"

Primera Etapa de Bernal a Bahía Blanca .. 836 kms 720 mtrs.
Segunda Etapa de Bahía Blanca a Bernal .. 772 kms 620 mtrs.

TOTAL DE LAS "MIL MILLAS" .. ... 1,609 kms 840 mtrs.

Día del evento: 16 de enero de 1949

dar coche, a conservar promedio y a no malgastar fuerzas en el regreso.

Fué así, como entre Bahía y Bernal, por Coronel Pringles, Fernandino marchaba con 119 de media, seguido de Marcilla, Víctor García, Fangio, Juancito Gálvez y Blanco, quien a la altura de Las Flores se comenzó a quedar por rotura del radiador, y vino el destape: Corriendo desde atrás, lo mismo que en el Gran Premio, Juancito atropelló formidablemente y ganó la etapa. Cualquier pinchadura, cualquier inconveniente, lo pudo hacer perder ese parcial de regreso, pero impuso sus conocimientos mecánicos, sus grandes aptitudes y pudo quedar primero en ese parcial y segundo en la General. Mientras tanto, Juan Manuel Fangio, no tuvo necesidad de ir a buscar la punta. Le bastó mantener la ventaja que obtuvo en la ida y si su promedio fué en esa ocasión de 117.696 con 6h.50m.12s., el regreso lo hizo sobre los 119.584 con 6h. 43m.43s.3|5. lo que indicaba que era hombre superior a los que intervenían ese año en las Clásicas "Mil Millas".

Vencedor Fernandino en 1940 con 117.817 de media general, Fangio levantó a 118.632 de marcha general con 13h.33m.56s3|5; quedando segundo Juancito Gálvez con 117.335 de media y 13h.42m.56s.3|5, Fernandino —ausente en el América del Sur—, tercero con 13h.49m.48s. con 116.365. Eusebio Marcilla, quedaba cuarto con 14h.1m.11s. con 114.791 y Adolfo Perazzo, que corría con Daniel Urrutia, quinto con 14h.18m.8s. 3|5 con 112.522. Pero, si el triunfo de Fangio fué magnífico porque se encontraron muchas dificultades climatéricas, siete años más tarde, en enero de 1948 —si mal no recuerdo—, los grandes créditos tuvieron que abandonar por imperfecciones mecánicas, para consagrar a un viejo valor en su primer triunfo: José A. Cordonier.

Esas deserciones que se produjeron el año pasado, indican que las Mil Millas, no es una prueba sencilla ni mucho menos fácil. Se requiere en ella más que piloto, coche, porque los 118.738 de media que hizo para la clásica carrera de Avellaneda Cordonier, batiendo el record de Fangio de 1941 que era de 118.632, daba una pauta de que se necesita más que nada un carro bien preparado, con un motor fuerte y potente, que aguante los 1,609 kms. 340 mtrs. de recorrido total, no a un promedio determinado, sino que aguante con la "pata a fondo". Y vimos que cuando venció Cordonier, Marimón, Esteban Fernandino y Ernesto H. Blanco, abandonaban al promediar apenas los 102 kms. 020 metros de la largada, a la altura de General Paz. Más tarde, por Azul, Juan Manuel Fangio fundió motor cuando iba 1m escaso del puntero que era el vencedor Cordonier al pasar por General Paz y que sorprendió al crédito de Balcarce, tratando de buscar a hombres como Finocheto, Oscar Gálvez, Angelito Pascuali y Daniel Musso, antes de fundir el block.

Luego, por Tandil, Juancito Gálvez rompió la cruceta y al regreso, Angelito Pascuali, el romántico de Vicente López, rompió la caja de cambios, mientras que Oscar Alfredo Gálvez al cruzar Saladillo, rompió radiador y las deserciones fueron sumando un número impresionante que al hacerse el recuento de éstas, se daban de narices al ver que de 122 que largaron en Bernal, sólo 21 concluyeron en su totalidad la prueba y en donde se consagrara José A. Cordonier, no por ser un volante nuevo como dije más arriba; sino porque era su primer triunfo en toda su larga carrera automovilística.



Así las cosas, las Mil Millas se presentan duras y difíciles, en donde se va a buscar desde Bernal no sólo una marcha violenta a través de piso no como el nuestro, sino que se va a meter fierro desde el comienzo para traesse por los suelos todos los promedios establecidos anteriormente por los valores argentinos en un piso en donde existe polvo por todos lados, en donde los charcos de agua son innumerables.

Así las cosas: ¿Son las Mil Millas una prueba en donde Alvarado pueda ratificar su capacidad puesta de manifiesto en el Gran Premio del 48?. No lo creo por muchas razones. He leído que precisamente aquella marcha de Fangio en 1941 hasta Bahía con 117.696 sobre barro y lodo, bajo una lluvia intensa y que más tarde, sus 119.584, lo hizo corriendo de "aguantada", frenando su marcha por tener muchos minutos a su favor y demostrando enorme capacidad y viene la pregunta: Sobre ese primer parcial ¿Ha caminado alguna vez Alvarado sobre barro?

¡Claro que sí!. En la etapa Piura-Trujillo, en donde se afirma que encontrándose un infierno de barro y lodo, motivó que desde el puntero Luis Astengo, hasta el último en llegar a la ciudad del Norte, todos, absolutamente todos los volantes.... ¡llegaron fuera de hora al Parque cerrado!. Ese año 41, según palabras del propio Alvarado, quien dijo que "habían ocurrido cosas muy raras", una de esas cosas raras creo que podría ser una especie de pacto que hubo entre algunos volantes No sé muy bien como es la historia aquella. Por eso, quise saber a ciencia cierta que había ocurrido en ese Gran Premio. pero Alvarado rehusó hablar. Pero, si hubo el pacto aquel que recuerda el barro y el lodo, viene otra pregunta: ¿Qué pasaría si se diera de narices con el polvo.

Escenario de las Mil Millas de Avellaneda. Sobre terrenos difíciles, de mucha configuración en donde sólo existe el polvo y en algunas ocasiones el barro, se presenta para los volantes extranjeros, sobre todo, Alvarado y Balta, como una prueba muy dura, sumamente riesgosa y que puede traer muchos dolores de cabeza para ambos volantes de reconocidos méritos. — El evento a realizarse el 16 en Buenos Aires, ha consitado enorme interés y un entusiasmo extraordinario por haberse constituído no sólo una cifra record de 189 inscritos sino que pone una vez más en el terreno, a los mejores exponentes suramericanos del automovilismo de ruta.

Para Motores de TRABAJO RECIO — Lubricación de SERVICIO PESADO

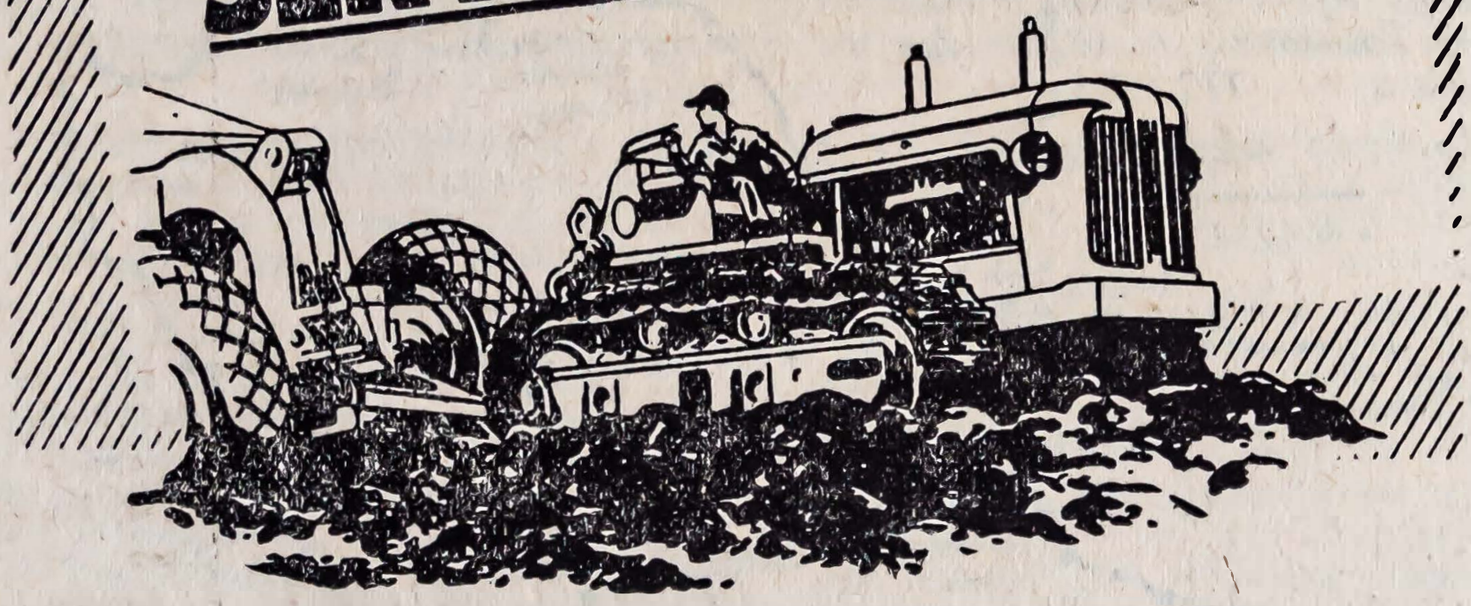

Los motores que trabajan a gran velocidad llevando carga pesada, necesitan un lubricante elaborado especialmente para trabajos recios. El aceite VEEDOL "900" H.D. ha sido fabricado exclusivamente para hacer frente a esta necesidad.

Este nuevo tipo de lubricante retarda el desgaste, prolongando y protegiendo las partes del motor porque es:

DETERGENTE: disminuye la formación de resíduos y recinas, ayudando a dispersar las ya presentes. Conserva los aros de los pistones y las válvulas en perfecto estado de funcionamiento.

DISPERSIVO: mantiene las recinas, resíduos y otras partículas en estado de suspensión, eliminándolas prácticamente con cada carga de aceite.

ANTICORROSIVO: su gran resistencia a la oxidación asegura protección contra la corrosión en las aleaciones de los cojinetes que se usan en los vehículos para servicio recio.

EL VEEDOL "900" H.D. es refinado de los aceites crudos más finos obtenibles, y es asequible en grados desde 10 hasta 50.

El distribuidor más cercano de la "Tide Water" se complacerá en ayudarle a seleccionar el mejor lubricante para sus requisitos.

VEEDOL TYCOL
MOTOR OIL — INDUSTRIAL LUBRICANTS

TIDE WATER ASSOCIATED OIL COMPANY
17 BATTERY PLACE - NEW YORK 4, N. Y.

Distribuidores

"EL VULCANO" CIA. AN. LTDA.

Lima

AUTOMOTRIZ DEL SUR, S. A.

Arequipa

902-S

(Viene de la página anterior)

contra las enormes polvaredas que se levanta en el escenario de Avellaneda, recordando que sale Alvarado en 41º lugar —muy favorecido— y que tiene sólo a Ernesto H. Blanco en puesto 19 y a Oscar Alfredo Gálvez en 30º, mientras que Marimón es 119º, Fangio 125º, Román 136º y Juancito Gálvez 143º y se "vé" a Ernesto H. Blanco en 19º recordando que en 1941 manifestaba que su coche iba al comienzo sobre los 140 y al regreso pasaba los 155?. Esta aclaración me recuerdan no sólo las palabras de Alvarado, sino las manifestadas por el mismo Studer, quien afirma que la diferencia argentina fluctúa entre unos 10 a 20 kilómetros horarios de velocidad que dentro de un escenario de 1,609 kms. 340 mtrs., poco se puede recuperar y cualquier imperfección, cualquier detención por insignificante que sea le representará a Alvarado una diferencia enorme de minutos. Dentro de esa diferencia, opino que se necesita mucha pericia para poder enderezar un carro cuando se tuerce, volverlo al camino cuando se quiera ir y muchas veces pasar un charco de agua o barro y enderezar el coche después de la coleada. Entonces ¿Son las "Mil Millas" una prueba aparente para Alvarado?

¡No mis amigos!. Muy por el contrario. Ese es una de los tropiezos que tiene Alvarado en orden mecánico, al menos horariamente hablando. Pero, hay otra, tan grave quien sabe como la primera: El desconocimiento del camino. Cuando se camina a 130 o 125, hay que saber por donde se camina y cómo se camina. Alvarado sabe lo segundo, es decir, cómo se camina sobre los 130 o 125 horarios. Pero ¿sabrá acaso por dónde camina?. A simple vista las Mil Millas es una prueba que parece indicar un nuevo éxito para nuestro hombre, pero si comenzamos a buscar, a escarbar prácticamente las dificultades de la ruta, vemos que Alvarado lleva muchísimas desventajas, desde el coche, hasta el desconocimiento del terreno que va a pisar. No quiero decir que el coche sea infinitamente inferior al de los argentinos. No, nada de eso. Sería contradecirme. Pero, de existir una diferencia mecánica, creo firmemente que existe, no en la proporción que creía antes del Gran Premio sino ligera, casi imperceptible... ¡pero que en 1,609 kms. 340 mtrs. representan una "punta" de minutos bárbaros!

¿Qué podemos decir entonces de lo que le depare a Alvarado las "Mil Millas"?. Yo creo que es muy difícil el compromiso del volante de Lucanas. Pero, cualquiera que sea su colocación, cualquiera que sea su posición en la carrera, tengo la plena seguridad que será hasta donde el Ford le dé; el Ford que ya no será 11 sino 41, tras del cual, hemos vivido un montón de semanas pendientes, casi con el corazón casi en la boca y que nuevamente nos hace, desde tan lejos, esperar las noticias que nos den cuenta de la actuación del notable volante de Lucanas.

RADIOTEATRO

EL MENSUARIO QUE OFRECE A SUS LECTORES LA MAS DESAPASIONADA Y VERIDICA INFORMACION DE LAS ACTIVIDADES CULTURALES Y ARTISTICAS DEL PAIS. TENGALO PRESENTE.

COMENTANDO...

En algunos aspectos ha quedado definido el Campeonato de la Primera División No Amateur. En otros se ha complicado y por lo misma ha ganado en interés. Por ejemplo: se cuenta que para el Sábado, los dirigentes del Chalaco hasta tenían preparada una comida en el Callao para festejar en la noche, el Campeonato de su escuadra. Nunca se imaginaron que el Sucre los pondría en difícil situación, propinándoles nada menos que una goleada. Por ahora se tiene que enfrentar con el Ciclista que se juega nada menos que la estabilidad en la categoría. Chalaco para campeonar, de todas maneras debe ganar el partido. En el caso de empatarlo, empatará también el primer puesto con Alianza Lima, y en el caso de perderlo, tendrá que conformarse con el Subcampeonato después de los "íntimos".

* * *

Los "cuatro grandes" también están ya seguros de su condición de tales. Ellos son: Atlético Chalaco, Alianza Lima, Universitario y Tabaco. Sport Boys perdió la última posibilidad de ser uno de los famosos "grandes", al empatar con el Chávez Callao en un partido cuyo dramático segundo tiempo, será muy difícil de borrar de la mente de los aficionados que lo presenciaron aplaudiendo la formidable reacción del equipo rojo.

* * *

Con esfuerzo tan sorprendente, los del Chávez apenas si se han puesto en igualdad de condiciones con el Ciclista, ya que dos equipos cuentan con 13 puntos cada uno y cierran la fila de los equipos de categoría privilegiada. Por eso sus respectivos compromisos de la última fecha son decisivos, porque de allí depende su suerte futura. Mientras tanto no está claramente definido si este año bajan dos equipos y quedamos, como antes, en ocho; o si únicamente uno es el llamado a descender. Parece que los interesados están dispuestos a agotar los esfuerzos convenientes. Porque después de todo, no sería justo que luego de tanta lucha y sacrificio tanto el Ciclista como el Chávez, bajen de categoría.

* * *

Las noticias que se publican en los diarios en relación con el futuro Club al que pertenecerá Carlos Gómez Sánchez, son de lo más contradictorias. Unas veces el cable anuncia que los dirigentes de Boca están dispuestos a firmar el contrato definitivo; otras, que Gómez Sánchez no volverá a la institución xeneise. Nosotros sabemos que el club argentino ofrece la cantidad que ofreció al principio: o sean 100,000 pesos. Pero los dirigentes peruanos no han aceptado porque en ese tiempo, esa cantidad de pesos significaba algo más de 300,000 soles peruanos. En cambio, en la actualidad, con la baja del peso argentino, esos 100,000 pesos, apenas si pasan de los 180,000 soles peruanos. Como se ve es notoria la diferencia y ese es el origen del impasse. Por otro lado, parece que hay una propuesta del Racing, institución que está dispuesta a contratar al brillante jugador peruano.

* * *

Mientras tanto se va fogueando en las filas del equipo de reservistas del Alianza Lima, Juan Gómez Sánchez, el hermano del crack que juega como interior o como wing izquierdo, teniendo características muy similares en la cancha a las de su hermano. Por lo pronto Juan Gómez Sánchez acompañara a los "íntimos" en la jira que realizarán por canchas colombianas, viajando en las mismas condiciones que los otros jugadores, quienes recibirían la cantidad de 3,000 soles por toda la temporada.

* * *

Una de los detalles que se ha podido observar a lo largo de el Campeonato, es la forma defectuosa como la mayoría de los jugadores sirven los corners, desperdiciando la gran ventaja que se puede obtener con la correcta ejecución del tiro de esquina. Naturalmente que quienes deben poner particular empeño en remediar este mal, son los mismos entrenadores, que particularmente, en el caso de cada jugador deben hacerle las indicaciones respectivas e indicarle las prácticas convenientes.

* * *

Entre las figuras plenamente consagradas en el Campeonato que está por finalizar, no podemos olvidar a Mendoza, el puntero derecho del Sporting Tabaco que ha venido dando partidos, que francamente lo han situado como uno de los hombres más destacados en su puesto y con muchas posibilidades para formar parte del Seleccionado Nacional. Veloz, dominador de pelota y con mucha cintura, ha dado mucho trabajo a los halfs y zagueros. Siendo al mismo tiempo, digna de aplauso, su modificación en el sentido de que ya no abusa del juego fuerte como lo hacía en los primerso partidos del campeonato.

* * *

Hablando de punteros derechos, ha llamado la atención entre los aficionados, la tirantez que ha surgido entre los dirigentes del Universitario de Deportes y su wing derecho Augusto Alvarado, a quien amenazan de castigar por no haberse presentado a jugar el último Domingo. La acusación es grave, y sería conveniente que se practique una severa investigación para saber hasta que punto es cierta la afirmación que se hace. Por lo pronto, parece que Alvarado no jugará en el próximo compromiso y que tampoco acompañará a su Club en la proyectada jira al exterior.

* * *

Algo parecido ocurre con Walter Ormeño, que también se excusó para no actuar contra el Tabaco. Al respecto lo único que podríamos decir es que el desempeño de Busanich fué tan destacado que todos los aficionados aplaudieron a él y a Da Silva como dos de los mejores jugadores de la cancha. Ya que en todo momento se batieron no sólo con la calidad que los caracteriza, sino también con ese pundonor que en conjunto fué la simbólica "garra" de la "U".



Sintesis de la semana

SUCRE 4, ATLETICO CHALACO 1

SUCRE: Tarrilla; Rodríguez y Gómez; Ramírez, Colunga y Oliva; Praeli, Villalobos, Espinoza, Villafuerte y Córdova.

ATLETICO CHALACO: Hart; Eliseo Morales y Aguilar; Castillo, Raffo y Rosasco; Rodríguez, Lecca, Mina, Luna y Ernesto Morales.

GOLES: En el primer tiempo: a los 9 minutos de Villalobos, de Espinoza a los 12. En la segunda etapa: de Gómez a los 22 (penal), de Lecca a los 43 y de Villafuerte a los 44.

ALIANZA LIMA 4, CICLISTA LIMA 1

ALIANZA LIMA: Córdova; Fuentes y Arce; Silva, González y Heredia; Lecca, Roberto Castillo, Salinas, Félix Castillo y Pedraza.

CICLISTA LIMA: Passalacqua; Aldabe y Acevedo; P. López, Gago y Stolsembach; Pacheco, Rivera, Reyes, Dávalos y López.

GOLES: En el primer tiempo: de Salinas a los 35 minutos. En la segunda etapa a los 6 minutos de López, a los 27 de Salinas y del mismo a los 32 y a los 38 minutos.

TABACO 4, UNIVERSITARIO 0

TABACO: Garagate; Castañeda y Quiñónez; Cavero, Goyoneche y Condemarín; Mendoza, Mabama, Villanueva, Alfredo Mosquera y Delgado.

UNIVERSITARIO: Busanich; Da Silva y Rufino Valdivieso; Gasco, Huapaya y León; Gilberto Torres, Morales, Jorge Alcalde, Terry y Rovay.

GOLES: En la primera fracción: de Villanueva a los 12 minutos, del mismo a los 22. En la segunda etapa: de Villanueva a los 15 (penal) y de Delgado a los 43.

JORGE CHAVEZ 2, SPORT BOYS 2.

JORGE CHAVEZ: Santana; Pacheco y Cardoza; Mora, García y Barbadillo; Teodoro Alcalde, Portanova, Bernal, González y Bustamante.

SPORT BOYS: Felandro; León y Luis Calderón; Pacheco, Lavalle y Marcos Calderón; Muñante, Barbadillo, Dragojlovic, Pedro y Guillermo Valdivieso.

GOLES: En el primer tiempo: de Bernal a los 13 minutos, de Guillermo Valdivieso a los 30. En el segundo tiempo: de Portanova a los 30 minutos (penal) y de Guillermo Valdivieso a los 43.

PUNTAJE

	Pts.
ALIANZA	32
ATLETICO CHALACO	31
UNIVERSITARIO	29
TABACO	28
SPORT BOYS	25
MUNICIPAL	0
SUCRE	18
CICLISTA LIMA Y CHAVEZ (cada uno)	13

CONTUNDENTE DERROTA CREMA

Para el hincha de un club, una de las cosas más desagradables que le pueda ocurrir, es presenciar la derrota de su cuadro favorito. Pero dicha molestia ha de llegar al máximo, cuando el equipo cae derrotado en forma abrumadora y sin que sus jugadores luchen por hacer manifiestos sus deseos de pelear hasta el último, por lo menos, con el propósito de hacer menos contundente el score adverso.

El caso del Universitario frente a Tabaco, ha tenido que ser desconcertante para sus numerosos admiradores. Un cuadro con defectuosa formación inicial; a través de las alternativas del encuentro pagó con el más duro tributo este error y casi todo el equipo ambuló-desconcertado por el grass, sin atinar a nada, frente al equipo celeste, que en estas condiciones se concretó a jugar para adelante y probar a Busanich en repetidas oportunidades. No hicieron otra cosa que aprovechar el plato que se les presentaba y lo hicieron con toda amplitud.....

Esto no quiere decir que el Tabaco haya jugado un partido brillante. La mediocridad de sus contendores se prestaba para un lucimiento mayor aún, en su calidad de vencedores. Con un Universitario de emergencia, con hombres inadaptados para actuar en la máxima categoría, sin mayores alardes de su tradicional garra y para colmo de males con una pésima suerte en los escasos momentos en que quisieron sobreponerse a su adversidad. Con un enemigo en tales condiciones, pudieron los celestes haberse lucido más en su condición de cuadro ensamblado, veloz y codicioso.

Desde que se iniciaron las acciones en el primer tiempo, se notó la diferencia entre los dos cuadros. Los bajopontinos con la enorme ventaja de alinear al cuadro que normalmente ha jugado igual en casi todo el Campeonato. Con hombres que ya se comprenden en sus condiciones individuales y que por lo mismo se tienen confianza. En cambio en los cremas se notaba la consecuencia del heterogéneo quinteto ofensivo. Tan distantes en años como en características: Jorge Alcalde más lento que en otras oportunidades; Gilberto Torres, Terry y Robay, algo cansados los dos primeros e inexperto el tercero; y al lado de todos ellos: Morales, que sinceramente, creemos que no tiene nada que hacer en la Primera No Amateur. El veterano centro forward trató de imponer su experiencia, pero lo superaron ampliamente y en su debida oportunidad: la destreza de Castañeda y la recia seguridad de Olmedo. Apenas si en contados momentos, alcanzó a poner en juego a Robay con pases, largos y adelantados que nerviosamente perdió el novel puntero de los estudiantes. En cuanto a Gilberto, jugó muy poco en la punta derecha, porque casi sobre los primeros quince minutos en una jugada demasiado ingenua por su parte, Gasco se originó una seria lesión que lo inutilizó por completo pasando al lugar de Gilberto y donde sólo permaneció en calidad de espectador hasta que tuvo que abandonar la cancha. Por eso Gilberto tuvo que improvisarse como half derecho y con la seria responsabilidad, que cumplió a medias, de controlar a Mosquera y Delgado, posiblemente, el ala más peligrosa del team celeste. El partido se había iniciado visiblemente favorable a los bajopontinos, tanto que sobre los 10 minutos; Villanueva con un certero cabezazo, muy bien dirigido, descolocó a Busanich. El mismo piloto tabacalero sobre los veinte se filtra por el lado izquierdo, y cambiando de pie en el momento de disparar, vence nuevamente al arquero crema.

Esos dos goles fueron índice exacto de lo que ocurría en la cancha en este primer tiempo de neta superioridad para los celestes. Y lo que podría esperarse no podía ser menos pesimista, desde que Gasco, completamente imposibilitado de actuar, salió de la cancha dejando a su cuadro en inferioridad numérica.

La segunda etapa se inició con la saludable reacción del Universitario, que levantó la animación de sus admiradores y del mismo espectáculo. Las acciones se equipararon y hasta, se podría decir que en los primeros quince minutos de esta segunda etapa, los cremas impusieron condiciones en la cancha. La media tabacalera se vió obligada a bajar mucho de la posición adelantada en que se habían situado durante la fracción inicial. Castañeda y Quiñonez se vieron desconcertados por las bulliciosas acometidas de Robay y Terry, y por la forma, casi matemática, con que jugó Jorge Alcalde en estos quince minutos. Además, Gilberto se daba sus escapadas desde la media y contribuía a que la situación de Garagate fuera bastante apurada. Pero esta presión de los "cremas" no culminó en goles, tanto porque Garagate tuvo varias intervenciones acertadas, como porque hasta la buena suerte le había dado las espaldas. Justo cuando terminaron estos quince minutos de intensa

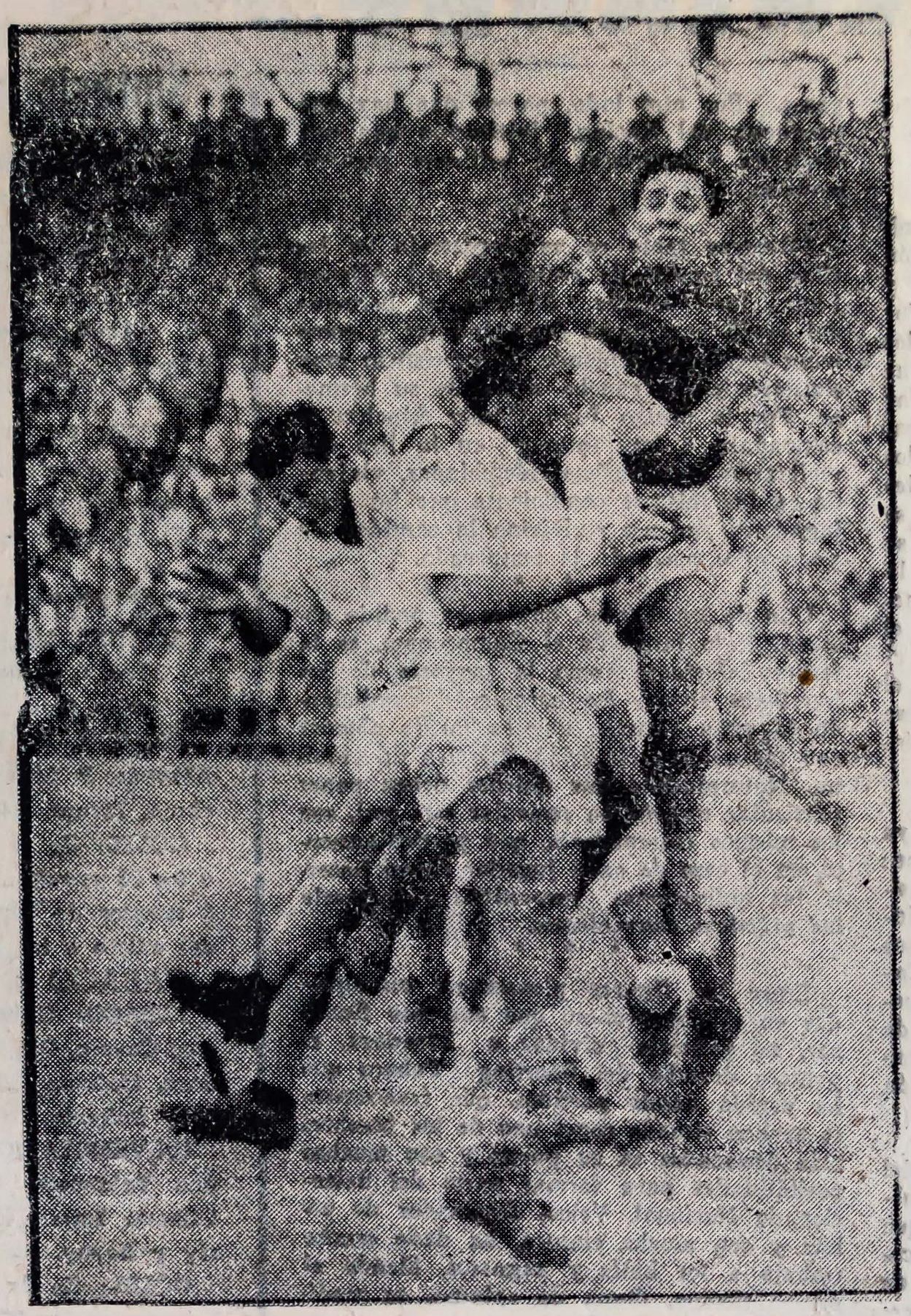

Esta escena fué captada durante los primeros quince minutos del segundo tiempo, donde Universitario tuvo una reacción, que resultó pasajera. Vemos a Garagate que ha rechazado con el puño en una carga de Robay, Terry y Jorge Alcalde; y Condemarín que trata de protegerlo.



León ha rechazado con energía un medio centro de Mendoza, mientras que Mabama trata de escurrirse para que no le choque el esférico en el brazo.

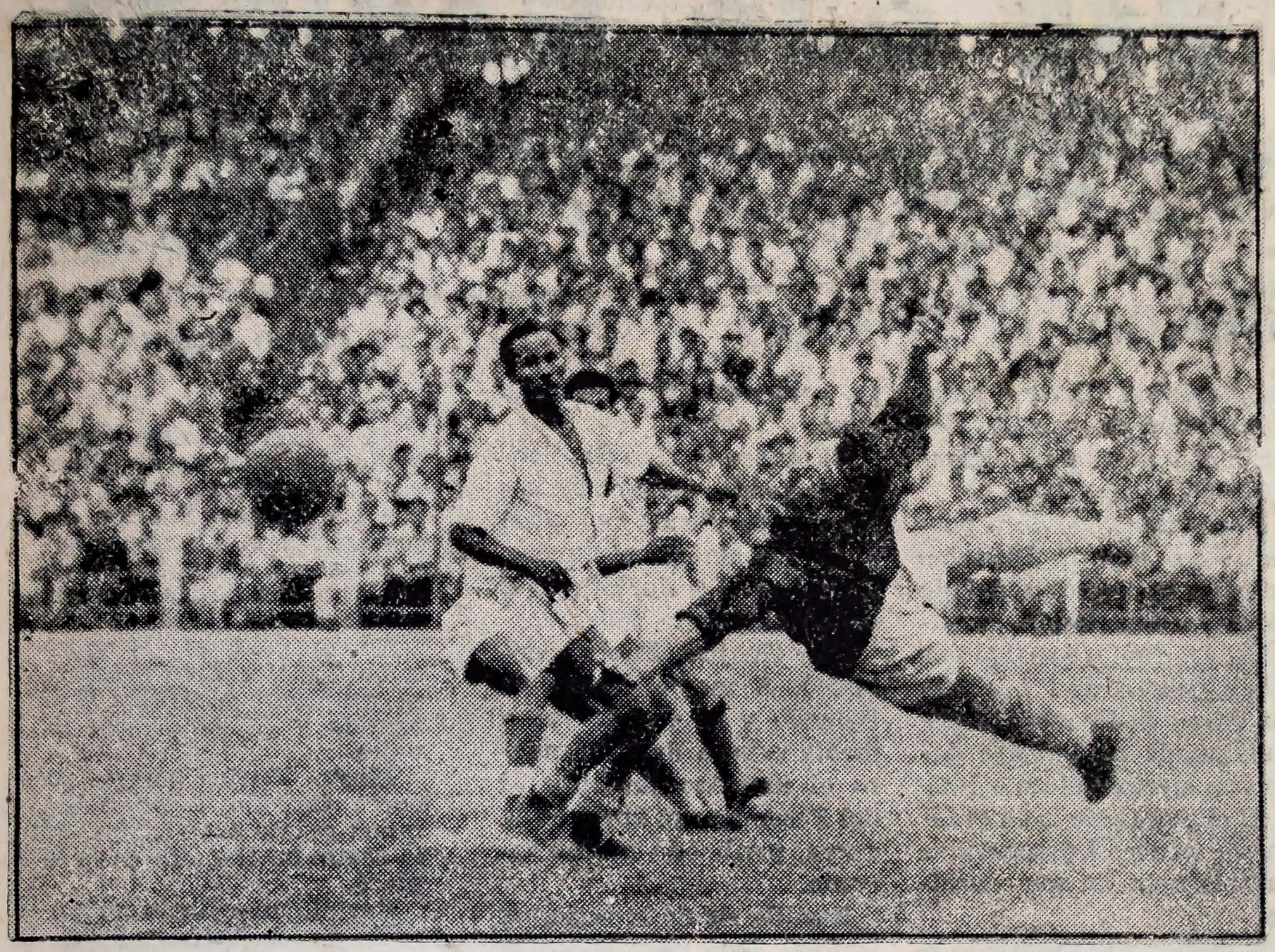

Un violento disparo de Mosquera ha obligado la intervención de Busanich, quien en ponderable esfuerzo alcanza a desviar al corner. Huapaya, que no repitió su actuación anterior, observa la estirada de su guardavalla.

TABACO APROVECHO CON CUATRO GOLES LA MALA CONFORMACION DE LA "U".

presión universitaria, los celestes llevaron un ataque. Goyoneche sirvió bien a Villanueva, éste abrió el juego en dirección a Mendoza que se cortó muy peligrosamente hasta el arco de Busanich, y cuando se disponía a disparar, Da Silva, en último esfuerzo, lo cruzó y los dos cayeron por el grass. El señor Falcón cobró penal y Villanueva se encargó de convertirlo en el tercer gol del match. Gol que había caído sorpresivamente en estos momentos, porque el dominio de la U había sido digno de otro resultado.

Pero las acciones siguientes dieron la razón al marcador. El team crema volvió a perderse en su extraña conformación. La línea media no respondía; Gilberto no se acostumbraba al puesto; Huapaya sensiblemente bajo en el rendimiento que le conocemos y León agotadísimo desde los primeros minutos. Los tres, no podían controlar la rapidez de Mendoza, Mabama, Villanueva, Mosquera y Delgado. En esta forma el mayor trabajo recayó sobre la defensa extrema. Da Silva y Valdivieso tuvieron que derrochar energías hasta un punto casi heroico. Sobre todo Da Silva tuvo una actuación formidable que si para alguien pasó desapercibida, fué para esas personas que no aquilatan ningún mérito del equipo derrotado. Y en el cuadro crema, pese a lo abultado del score final, hubo dos hombres que jugaron tan bien, que de haber sido una tarde de triunfo, hasta el honor de la salida en hombros, hubieran merecido. Ellos, fueron Andrés Da Silva y Juan Busanich. El back, con pleno sentido de la responsabilidad y con una labor recargadísima como consecuencia de la defectuosa actuación de las otras líneas. Juan Busanich con atajadas admirables, tan sobresalientes y repetidas como para olvidar definitivamente aquella conjetura de un Busanich en baja. Pero dos hombres no podían hacerlo todo, frente a un cuadro que en casi 70 minutos jugó a voluntad, hasta el punto de aumentar la ventaja, casi sobre la hora, cuando Delgado probó puntería en un momento difícil en que cayó batida por cuarta vez la valla de Universitario, que en esta tarde, no sólo actuó mal, sino que hasta la fortuna se mostró muy huraña en aquellos quince minutos iniciales del segundo tiempo.

Recargada labor tuvo Juan Busanich, el golero de los cremas. Pero en la mayoría de los casos respondió con acierto, y pese a los cuatro goles que le señalaron, uno de penal, fué figura destacada del encuentro.

Radio Nacional del Perú

Trasmite los matchs de foot-ball todos los Domingos en la voz de

GUSTAVO MONTOYA

y un escogido elenco de relatores y comentaristas,
Sintonice los Lunes y Sábados a las 7.00 pm. las audiciones
"COMENTARIOS DEPORTIVOS DE LA SEMANA"



A VER... ESE OJO MAGICO/...

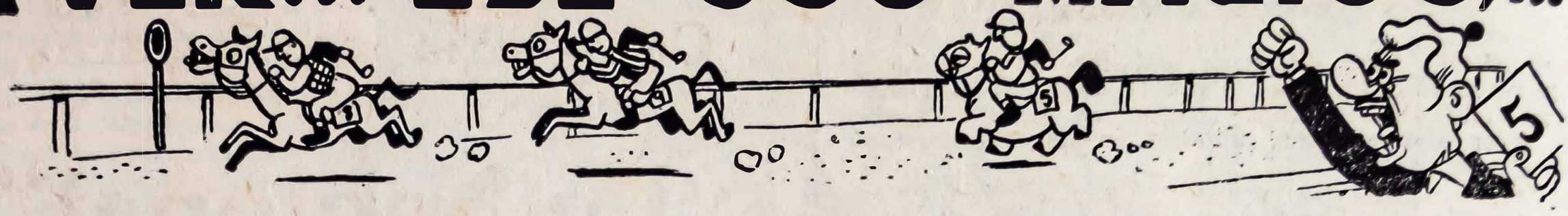

BUEN DOMIMGO, EL PASADO

Con gran susto para el favorito Cotillón, se inició la tarde. Relámpago punteó hasta los cincuenta finales, pero Molina consiguió, por fin, sacar de perdedores al del Santa Inés.

El burrito Juan José respondió a su cuarto puesto de hace tres reuniones para dejar a Filón con un palmo de narices. P. Terreros se adjudicó un triunfo que le amerita, máxime si anotamos que viene corriendo a este zapatito viejo hace una punta de domingos. Alguna vez tenía que ser o la constancia es la madre de los buenos dividendos.

As de Espadas se encontró la carrera en la curva. Al abrirse Islero que punteaba, se llevó a todos, incluyendo a Carlitos, hasta los geráneos. Rivera nada pudo hacer ya, excepto llegar a cabeza de As de Espadas.

Mosquetona volvió a perder. Esta vez de Piqueña. Tercera en franca señal de recuperación, llegó Presumida. La dupla, se salvó por media cabeza, de tener cuatro cifras. Si Presumida llega segunda no hubiera dado por cierto, veinte soles.

El clásico. ¿Me hace el favor de poner el despertador para la hora en que termine?

Badulaque aprovechó la pista pesada para batir a Tania y Supersticiosa, cerca de la meta. Padilla, conduciendo a Tania, estuvo a milímetros del batacazo. La yegüita vuelve por sus fueros. Poblete, con una monta perteneciente a Torres, ganó.

El muere lo hizo Socotroco, pagando veinticinco soles y precediendo por poco a su gemela en el muere, Cautelosa. La dupleta 5—2 abonó cincuenta soles.

Con Guajira, Poblete dobleteó. A media cabeza de Palpeño y este a su vez a media cabeza de Parrandero el inmenso favorito. El del Pasamayo se abrió en la curva, perdiendo mucho terreno.

Bastilla siguió la serie, en la final. Está muy buena la Baber Shah. Agustín, colocado al lado de afuera por sus indocilidades, perdió allí toda opción. Segundo, haciendo honor a su preparador, Celaje.

FELICITACIONES

A la Comisión de programa, a los propietarios, a todos cuantos tienen que ver en la confección de un programa y en la calidad e interés del mismo. Es bueno el señalado para el domingo. Uno de los mejores. Y sobre todo, magníficamente colocado en el calendario. En domingo dieciseis. Es decir, a un día de la quincena.

Si el juego no sube este domingo, habrá que reconocer que los impuestos han degollado al interés de los aficionados. Y reconocer también que ha descendido el espíritu en el turf

LA LLEGADA DEL CLASICO

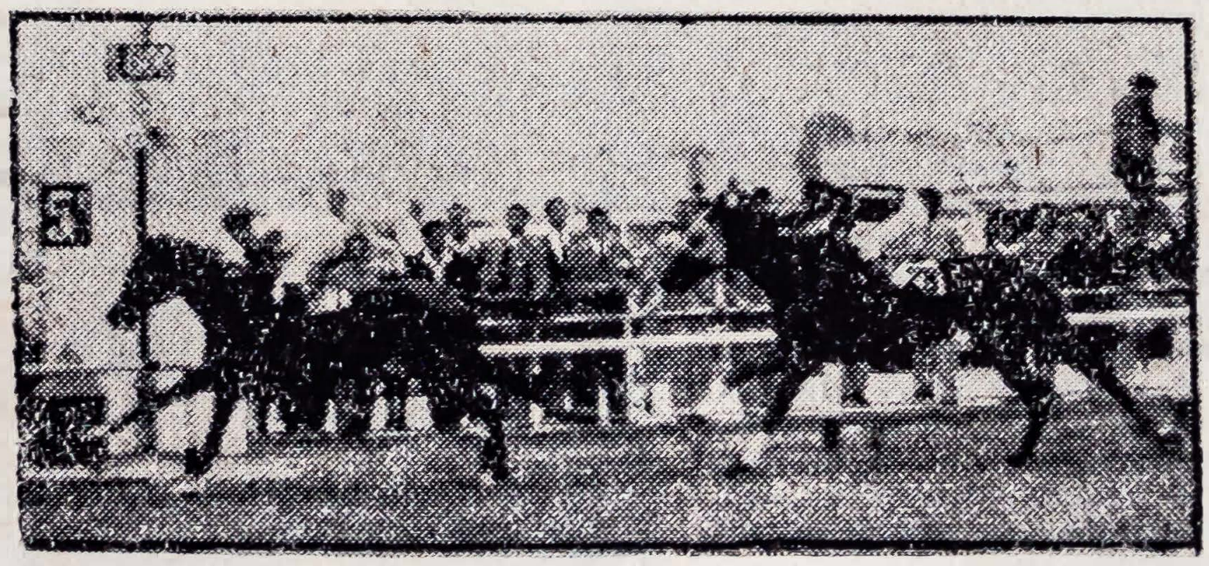

Epílogo de una aburrida carrera, con la triada máxima del aburrimiento hípico: Premier, Tarapaqueño, Carlinche.

EL TERRON EN LA CARA

Por una cabeza, antes, era un tango. Ahora, es una interjección.

El padrillo no cree en la monogamia.

El hombre, tampoco.

La curva es el cementerio de las esperanzas en punta.

Los caballos están esperando el día en que los dejen correr solos. Muchos cracks inéditos se conocerían.

Los jinetes son los administradores de nuestra esperanza.

Muchas veces se llevan los boletos a Australia.

En lo que no se diferencian mucho de los administradores de los demás negocios.

¿No es significativo que la bandera del hipodromo tenga color verde?

CINCO ARRIBA

Once carreras. Once oportunidades para perder dinero. La hípica es así. Y así son los hípicos. Pierden dinero siempre. Máxime si hacen caso a los pronósticos de los cronistas de las diversas publicaciones.

En la primera, Mosquetona. Ya, por favor, Cabrera, que tiene que salir. Presumida y Ariqueña sus rivales.

Mosto Verde, porque no corre Carrión y no habrá quien sujete sus riendas, en la segunda. Danaide para el placé.

Cartel, un velocísimo potrillo de los Pirineos, reaparece. Ha corrido con mejores llegando por allí. Se debe haber asentado y con estos el asunto es más sencillo.

Notable, en 1.400, con Piñeyro y este lote. Cariño, si parte, le gana.

Partiniego, por antecedentes y tiempos, es recomendable. Sombra y Triplex que vienen de ganar, nos dan miedo.

En el clásico hemos preferido a Gazella, ya que Arcadia, en quien vemos la más pareja opositora, está mal colocada y tiene a cuatro ligeras más cercanas a los palos. Siempre la dejamos para el segundo puesto. Supersticiosa completa el marcador.

La base, Chancaquita, por ligera. Monada por anteriores.

El muere, Golondrina, por anteriores. Bolero por atropellador.

Alevoso en la novena, grito y plata, pese al peso. Sotisse debe escoltarlo.

En la décima, Barretin. Nunca ha corrido con tan poco peso, en estos últimos tiempos. Campeador que ha demostrado ser excelente corredor, y debe ser el favorito nos agrada en placé, nomas.

La final, clave del triunfo o el fracaso, para todos los buenos jugadores, llegará cuando estemos jugándole, ya, a Saleroso. Lo creemos mejor que éstos, y la distancia le viene más o menos. Es su más brava carrera en los handicaps. Segundo, Cupido.

CINCO ABAJO

SE FUERON A PANAMA

Porthos, Athos, Emperador, Mi Negro, El Monje y Pildorín se embarcaron a Panamá. Las ausencias deslucirán algunos handicaps. Lo que nos extraña es que no hayan aparecido sus nombres en las columnas sociales de los diarios.

AUGURIOS DE EQUIPO

MOSQUETONA
MOSTO VERDE
CARTEL
NOTABLE
PARTINIEGO
GAZELLA
CHANCAQUITA
GOLONDRINA
ALEVOSO
BARRETIN
SALEROSO

DUPLETAS DE EQUIPO

5—2 5—4
6—2 6—4

PREMIER

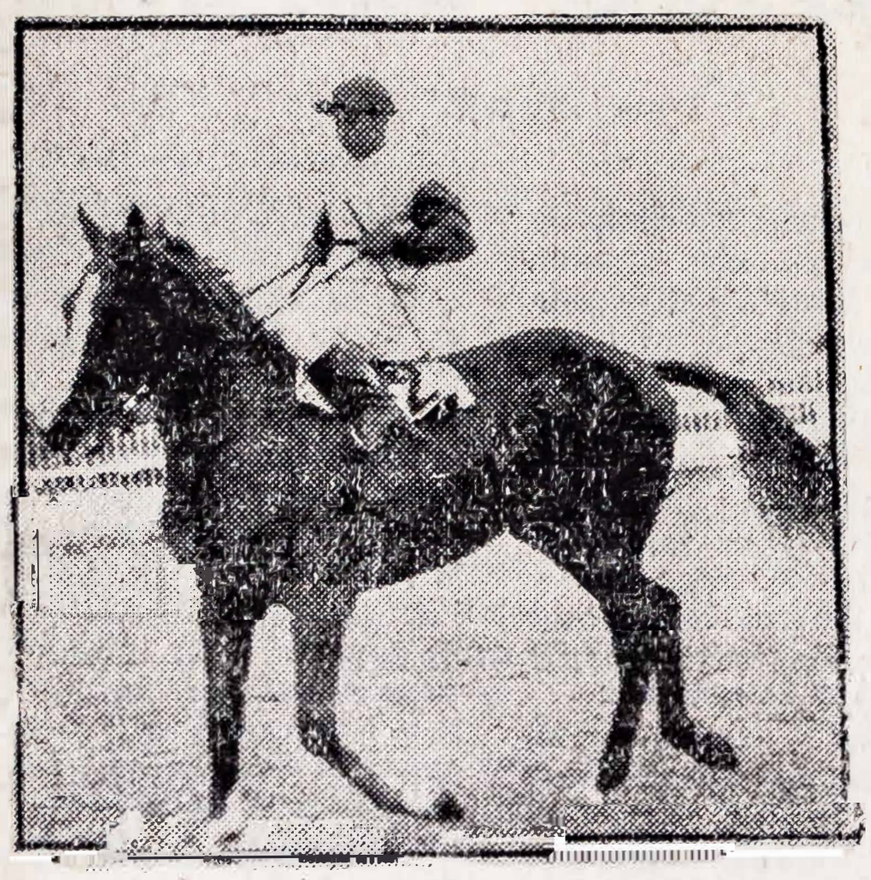

Esta vez con Molina, el Insulto del Alcatraz, galopó. El tiempo empleado en los 2.400, igual al empleado por Imperio, nos permite imaginar qué hubiera pasado de haberse inscrito los chicos en el Baldomero Aspíllaga. Nuevamente, insistimos en la necesidad de saber quien es Premier. Queremos verlo con otra gente. Para saber si también es profeta fuera de su tierra.

Compañía de Seguros

"La Nacional"

Más de 40 años de honrosa actuación en el País.

ASEGURA:

- Vida
- Incendio
- Riesgos Marítimos
- Accidentes personales
- Accidentes del trabajo
- Accidentes de automóviles
- Transporte terrestre y aéreo

POLIZAS MODERNAS DE VIDA

OFICINAS: BANCO HERRADOR N: 559

Agencias en toda la República

EL MAS SELECTO NUCLEO DE CABALLEROS, TIENE POR SASTRE.

A

LUIS L. LOLI

ARZOBISPO Nº 250

JOVEN DEPORTISTA

HEPATO-VITAM "MALDONADO"

LE TONIFICA FORTIFICA y VITAMINIZA

Un suave y sutil encanto de fragancia que inspira sugestión y ternura



AGUA DE COLONIA 1824

DELICADA Y GENUINA

De venta en los buenos bazares y boticas del país.

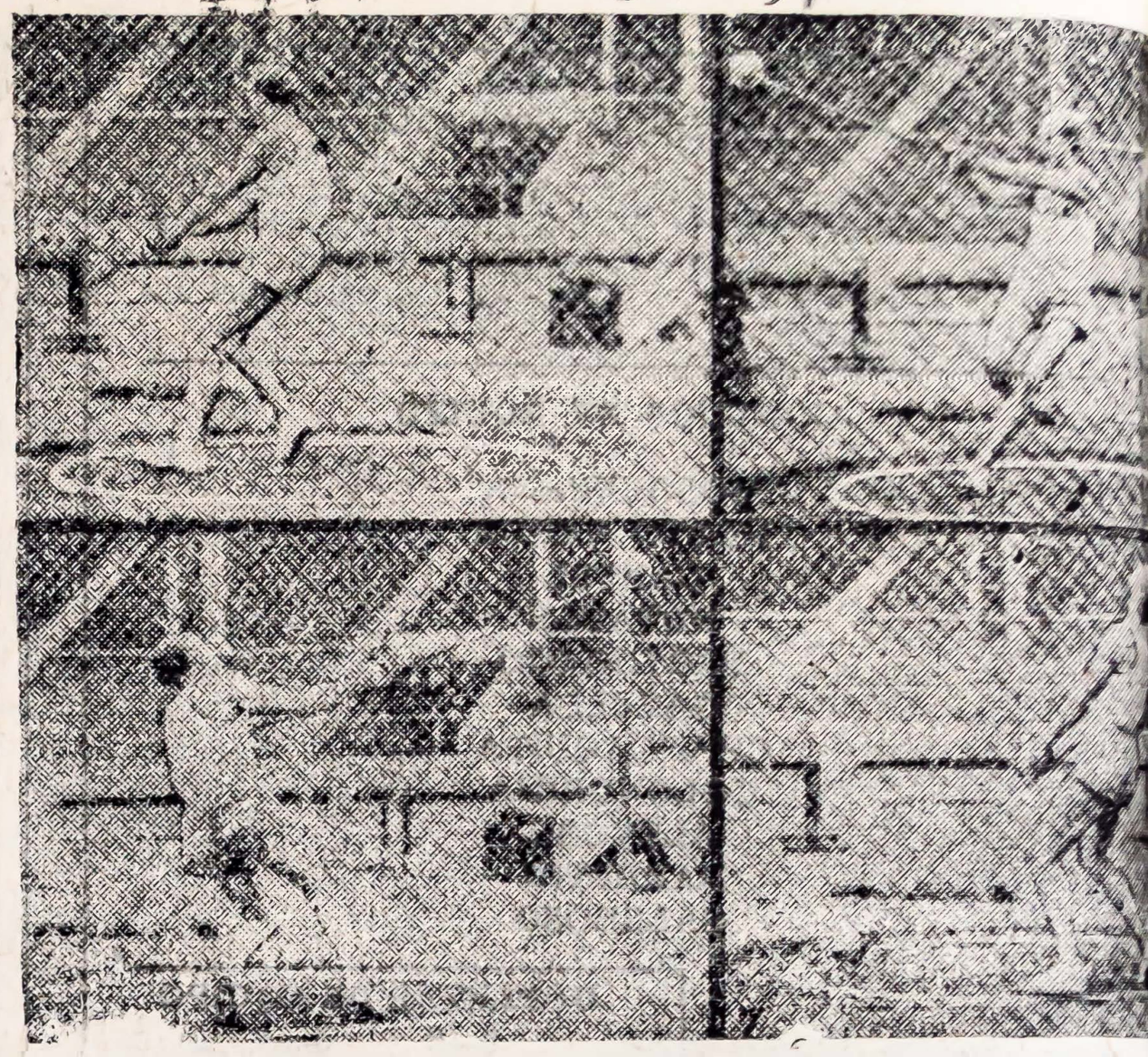

COMO SE DEBE

Por: STARTER

El lanzamiento del martillo, es una de las prácticas atléticas además de fuerte, difícil y peligrosa. Luego de un tirón que sacará el martillo de la inercia, habrá que volearlo cuantas veces el atleta desee o hasta cuando el lanzador tenga fuerzas suficientes como para resistir la fuerza centrífuga imprimida y para poder dar las vueltas pertinentes que son sobre un pie, durante todo el movimiento.

Los críticos y entendidos, en nuestro medio han sabido decir, en repetidas oportunidades, que en el Perú no hay martilleros por falta de competencia en esta prueba. Yo diría que no los hay por que falta "espíritu atlético". Esta prueba es tan fuerte en los Estados Unidos, por ejemplo, y al igual que el decathlon, se efectúa una sola vez al año. Esto es en los países que ocupan los primeros planos del atletismo mundial. Los martilleros entrenan todo el año; esperando ese día de competencia, el único día del año que es para ellos una fiesta. Como se verá, para ello se necesita de mucha fuerza de voluntad, de mucho espíritu deportivo; de lo que en el caso particular del atletismo podríamos llamar "espíritu atlético".

El martillo está formado por una bola de bronce con las mismas características de la bala y de ella parte un alambre acerado desde unos cojinetes montados en billas. En total tiene el mismo peso de la bala (16 lbs.) y mide algo más de un metro (1m.219) teniendo en su otro extremo unas agarraderas y se lanza de un círculo de 2m.133 de diámetro. Si suponemos que el lanzador efectúa los giros hacia la izquierda, tendremos que llamar a la pierna izquierda de "giro" y a la derecha de "péndulo".

El lanzador se coloca dando la espalda a la dirección del lanzamiento, con los pies a unos centímetros del borde del círculo y colocados a cada lado del diámetro. La distancia entre los pies es igual a la anchura de las caderas. El tronco recto y las rodillas un poco flexionadas. El martillo se coloca a la derecha y atrás y oblicuo con el alambre más o menos tenso y el brazo tendido sin tensión. La mano izquierda toma la manija sobre las segundas falanjes y la derecha se coloca encima.

Luego vienen los voleos. Estos se ejecutan sobre el mismo lugar, sin vueltas. El martillo se jala y tira hacia adelante y arriba del lanzador, hasta que los brazos lleguen a la altura de la cabeza. Los brazos rectos hasta este momento. De allí continúa una trayectoria más o menos ascendente y hacia la izquierda pero con los brazos flexionados, para luego iniciar un pequeño descenso y así sucesivamente todas las vueltas de voleo que el lanzador desee. Cuestión fundamental para un buen lanzamiento es que cuando se efec-

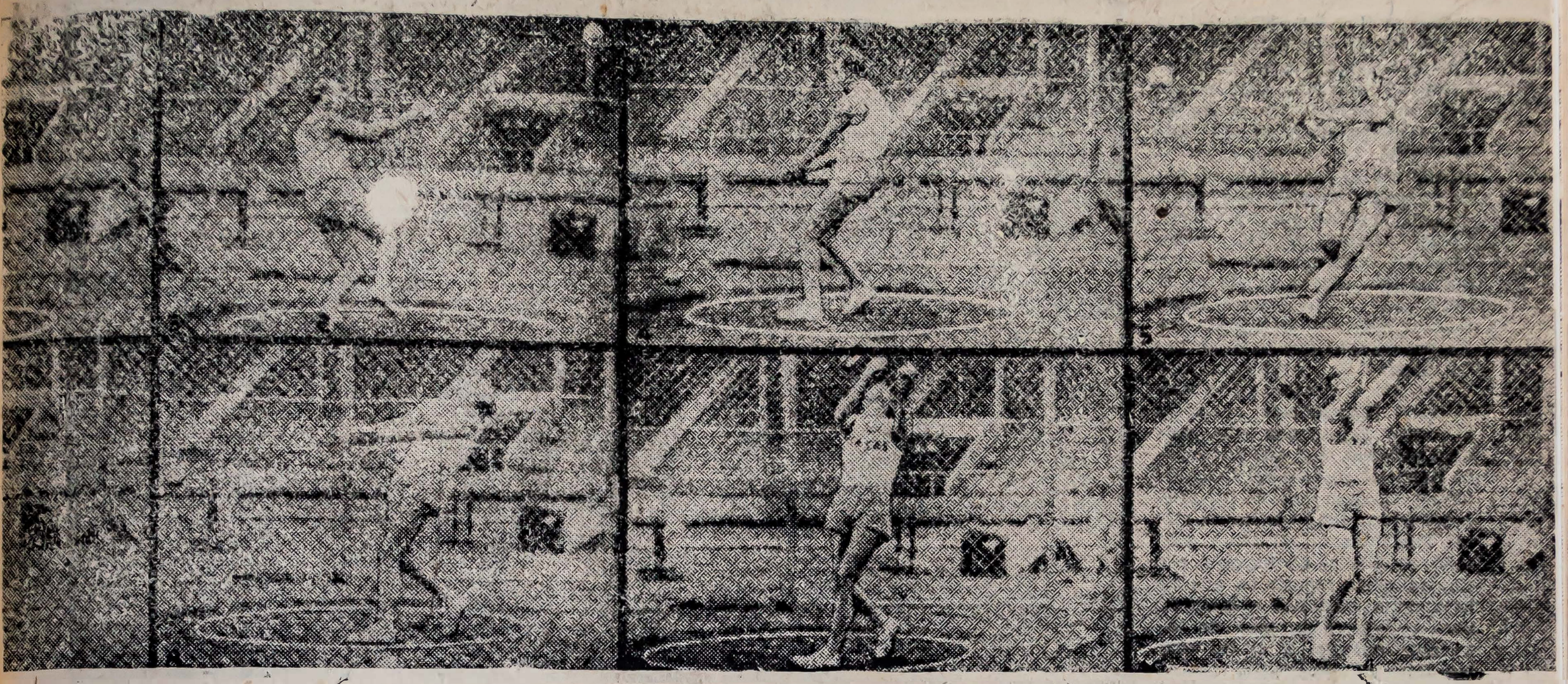

LANZAR EL MARTILLO

Nemeth, campeón olímpico del lanzamiento del martillo, lanza así, como un film en cámara retardada. Puede el lector aficionado ver lo perfecto de su lanzamiento, la sincronización perfecta de sus movimientos que lo hizo Campeón.

túa el voleo, el tronco debe estar perpendicular: el cuerpo del lanzador es sólc el eje de movimiento. Luego vienen las vueltas. El pasaje del voleo a la primera vuelta es prácticamente fundamental. Para todo lanzamiento es necesario adecuar la velocidad del movimiento y hacer rítmicamente las vueltas; de manera que la velocidad aumente en cada vuelta. Los brazos deben considerarse como la continuación del alambre y no entrar en le aumento del movimiento de una manera activa. El tronco no debe torcerse por que se corre el peligro de que el martillo quede tras de él y esto es un fatal defecto.

Cuando el martillo ha llegado adelante en el que será el último voleo, para iniciar las vueltas y al iniciarse éstas cuando la herramienta está a la altura de la pierna derecha, aparece lo que se llama la "suspensión del martillo"; vale decir que el martillo ha obligado a dar al lanzador la vuelta, mientras que el tronco erecto debe seguir siendo sólo un eje rotativo del martillo, a pesar de que el lanzador efectúa los movimientos de las vueltas que lo hacen avanzar en el círculo.

Con el talón de la pierna de giro (izquierda) firmemente apoyado en el suelo y la parte anterior de la planta levantada, se gira en el sentido del martillo elevando, con una ligera flexión de rodilla, la pierna derecha, la que sigue durante todo el giro algo pegada a la pierna izquierda. Cuando el lanzador ha dado media vuelta o sea cuando tiene delante de él el campo a donde deberá de ir el martillo, asienta la planta del pie de giro, girando luego sobre el dedo gordo del pie, como si éste se atornillara en tierra; y después de haber elevado algo el talón. Cuando se ha completado la vuelta, el pie derecho baja para apoyarse y dar más velocidad al giro y luego seguir acompañando a la pierna de giro. En esta forma efectúa otra vuelta, siempre siguiendo con la mirada el martillo. El pasaje del giro de talón a punta se efectúa inclinando el pie sobre el lado izquierdo del pie de giro.

Después de las dos vueltas, viene la vuelta de lanzamiento. Si en las anteriores, el martillo se adelantaba al lanzador haciéndolo girar, en ésta, es el lanzador el que debe adelantarse al martillo para lanzarlo quedando de espaldas al campo de lanzamiento, mientras que el martillo, —como el lanzador se ha adelantado—, está aún a su derecha. Cuando el martillo llega delante, del lanzador, se le da una dirección algo hacia abajo siguiendo su trayectoria, para luego darle el envión final hacia el campo de lanzamiento, haciendo una torción del tronco y sin perder contacto los pies del terreno. La extensión del brazo izquierdo después de una simultánea soltura del derecho, debe ser lo máximo y a partir del hombro. En ningún momento el lanzador debe tratar de darle más fuerza de lanzamiento al martillo, pues con esto y si no ha extendido bien el brazo izquierdo, será peor. Sólo conseguirá lanzar menos pues le hace perder algo de la fuerza imprimida.

No hay que alterar la trayectoria del martillo con tirones o movimientos bruscos del cuerpo, porque lo único que se conseguirá es darle un movimiento ondulatorio que le hará perder fuerza centrífuga. Cuando el movimiento es bueno, la trayectoria del martillo tiene su punto más alto arriba y a la izquierda y el más bajo a la derecha y abajo de lo que sería la línea horizontal que pasa por los hombros del lanzador.

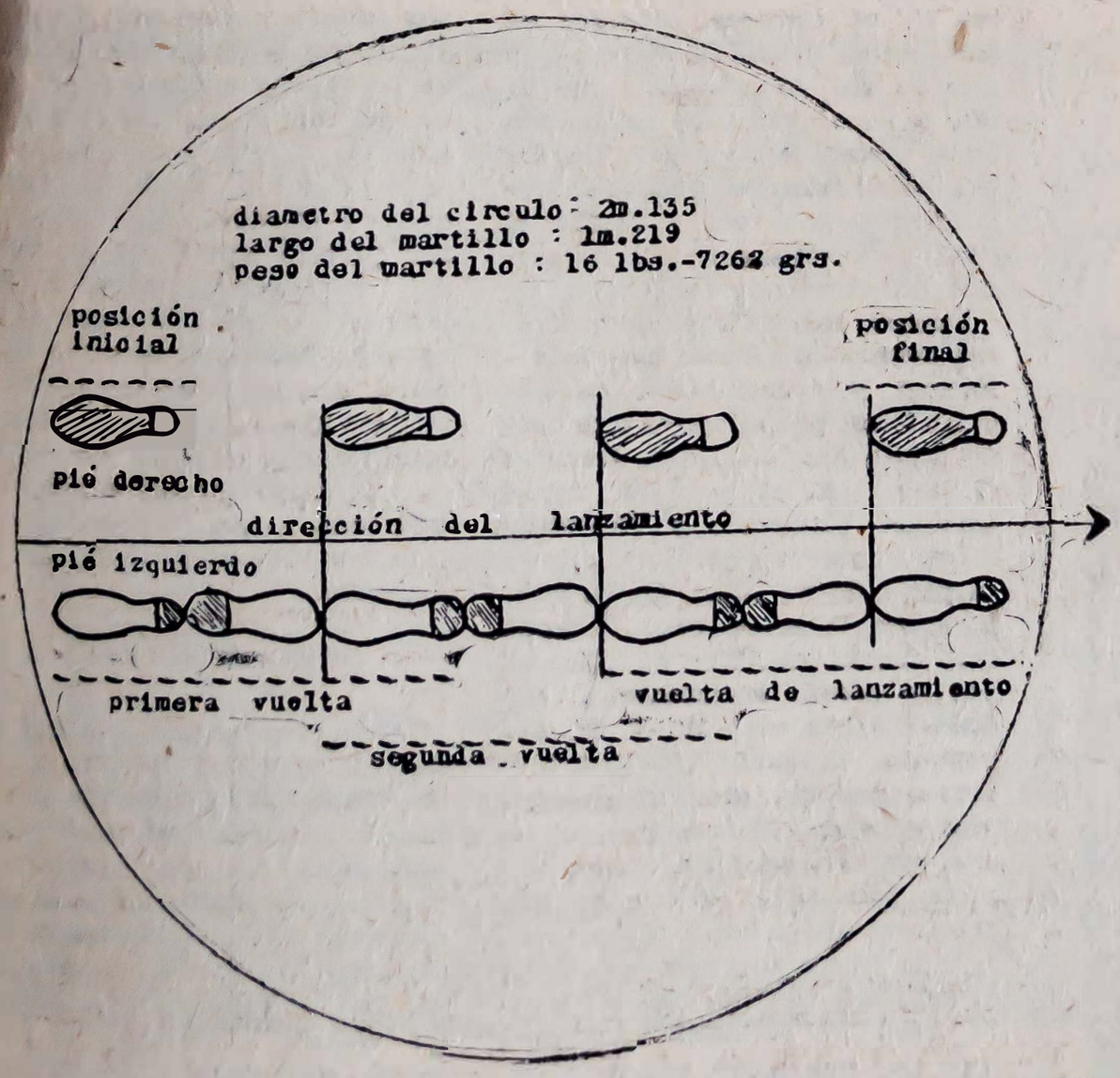

En el círculo puede verse los movimientos de los pies en las vueltas y la manera como el pie izquierdo avanza dentro del círculo, y se ve como al final de la última vuelta el lanzador queda de espaldas para lanzar el martillo.



Aquí pretendió rematar Lecca, pero, como en la mayoría de las veces, encontró el camino cerrado. La pelota ha sido rechazada por David Rodríguez. Los delanteros porteños no penetraron al área para aprovechar errores, que afuera eran rápidamente enmendados por la múltiple labor de halves y backs.

Sorpresa grande: perdió Chalaco

Comentario por OFFSIDE

Esto sí que ha sorprendido a todos. No faltaron antes del partido quienes esperaran una derrota del puntero, porque sin duda se cuentan por miles los simpatizantes de Alianza y Universitario. La esperaron en el sentido de que les convenía, pero seguramente que muy pocos creyeron posible un hecho así. Chalaco había perdido cuatro veces en el campeonato ante equipos colocados a su altura. Y nunca por 4 a 1. El score, cabal representación de un partido entre dos equipos que parecían todo menos Sucre y Chalaco, dice que existió en la cancha uno muy inferior. Esperábamos un score al revés. Expresando una opinión personal, diré que Sucre jugó su mejor partido del Campeonato y Chalaco uno de los contados malos que se le hayan visto. Precisamente, el team porteño se había distinguido por una campaña regular en que no bajó de actuaciones aceptables; poco convincentes, pero de indudable eficacia. Y si tal cosa les faltó el sábado, lo probable es que sea su único partido malo. No pueden negarse, por ese contraste categórico y aislado, los méritos que le corresponden para ser campeón. Asunto aparte, que merece la mayor censura, es la falta de responsabilidad en que han incurrido muchos de sus jugadores, al igual que los de Universitario en matches anteriores, cuando su preparación para compromisos de importancia, decisivos, fué descuidada y, más que eso, anulada por hechos que se produjeron en el curso de la semana. Si los jugadores menospreciaron la trascendencia del encuentro, es fácil comprender lo desacertado de su actuación, la falta de vigor, de movilidad y de seguridad. Vale decir, de las cualidades que son la clave de su éxito y que el partido contra Sucre no mostró ni lejanamente.

Como decimos anteriormente, este contraste único en su trayectoria de 1948 y los éxitos antes obtenidos, son cosas distintas. Chalaco debe ganar a Ciclista. Quizás no suceda así, quizás surjan factores imprevistos, como puede ser el aliento del público hacia el rival; pero a Chalaco no le viene ancho el título.

Yendo al comentario mismo, hay que destacar muchas figuras en el ganador. Siempre ha sido muy difícil su defensa, y más lo era en esta ocasión, en que a los 12 minutos tenían un score favorable de 2 a 0. En estas circunstancias debe ser sumamente peligroso y rápido el rival para conseguir por lo menos un empate.

Fueron magníficos los primeros avances de Sucre, por la velocidad y coordinación de sus delanteros, por el apoyo que desde atrás les brindaba Germán Colunga. Al marcar los tantos iniciales Villalobos y Espinoza, Sucre tenía cumplida la primera parte de su labor. En la buena o en la mala, cabía esperar una fuerte reacción de Chalaco por lo menos entusiasta, y entonces debía cumplir el sexteto posterior la parte más brava y mas ardua del plan. Convengamos en que fué inmejorable en este sentido, pero no sería completa justicia el omitir lo que precisamente originó el score de 4 a 1. Sucre también atacó en el segundo tiempo. No se redujo, pues, el esfuerzo a conservar los dos goles, ni a adoptar una posición tal que se atribuyera a la suerte esa conquista inicial y que luego once hombres defendieran el área penal. Se aprovechó constantemente de la posición adelantada de Morales y Aguilar, cada vez que se recuperaba la pelota dentro de la zona de Gómez, de Colunga, de Rodríguez, para efectuar el rechazo largo y movilizar a sus propios delanteros. Ya se ha dicho que la amplitud en el score presupone a Sucre —entero— en su mejor partido y a Chalaco en el que posiblemente es el más pobre. Desde la habilidad de Córdova por momentos nos pareció aquel que se consagró en un Campeonato Relámpago—, hasta la tarea esforzada de Espinoza, director de la línea, hallaron los delanteros la manera de superar a la defensa rival y de provocar en el segundo período esas situaciones que condujeron al penal convertido por Gómez y al gol de Villafuerte.

DOMINIO SUCRENSE

La primera sorpresa la dió Villalobos con un tiro bajo, recio, desde 25 metros. La pelota llegó a las manos de Hart y después a la red. Por breves momentos, aprovechando del desconcierto y de la impresión que existía en la media porteña, Espinoza y Villafuerte iniciaban los avances y cortaban la pelota de inmediato a los wingers. A los 12, un centro de Praeli fué sobre el centro del área, y ahí, cayéndose, obtuvo Espinoza

Entre Rosasco y Villafuerte se disputan esta pelota de alto. El half porteño fué el mejor de su línea en el apoyo, defeccionando en el aspecto defensivo. Villafuerte mejoró notablemente las actuaciones anteriores.

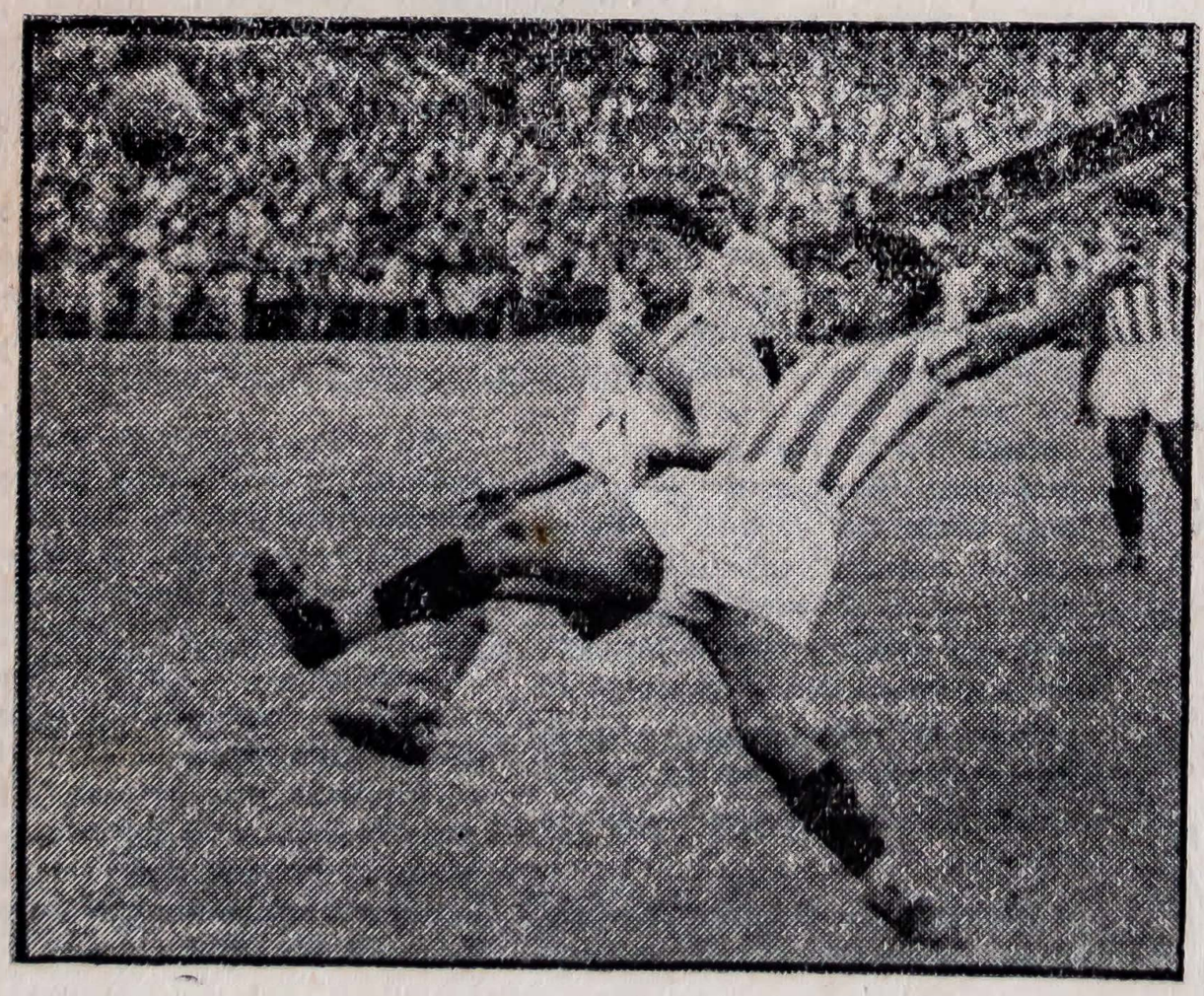

un gol brillante. Lo que podríamos calificar de dominio sucrense termina en esa jugada, porque ya el resto del partido no volvería a mostrárseles tan ampliamente favorable. Sucedió después la reacción de Chalaco y en el segundo tiempo llegó a equilibrarse el juego; en campo, se entiende, pues en todo momento estuvo mejor organizado Sucre.

GRAN LINEA MEDIA

Buena parte de la diferencia entre ambos teams la marcaron las líneas medias. Insistente en el apoyo, la de Chalaco fué muy débil en el momento de quitar a los delanteros rivales, y cada uno de sus integrantes fué superado individualmente. No así la de Sucre, factor de primera línea en la victoria, y que se completó con dos valores nuevos —Oliva y Ramírez— y el centre half de gran experiencia, famoso por una vitalidad que parece ir recuperando: Germán Colunga. Los dos aleros venían de causar excelente impresión en el match que ganaron a Sporting Tabaco y ahora la han ratificado. Rápidos, marcando desde cerca al delantero rival, y destacando más Ramírez, estaban tan pronto cumpliendo esa misión cerca del área, como iniciando un contraataque desde el medio del campo. Les habría sido difícil resistir más de media hora a los zagueros sucrenses —en el primer tiempo— sin que les marcaran ningún gol, de no contar con una media que no sólo se multiplicó sino que se mostró muy capaz, técnicamente. A pesar de iniciar muy bien los avances porteños, tanto a Lecca como a Mina —les costó entrar con libertad al área penal. Y en esta ocasión —igual que en la mayoría de sus partidos— la medrosidad de Mina un agravante en la reciedumbre de los zagueros. Se explica, de esta manera, que los únicos intentos finales de la delantera mencionada fueran dos remates desviados de Ernesto Morales y una entrada de Luna en que Tarrillo perdió la pelota y que fué salvada por Gómez. Este, jugando con una mano entablillada, y Rodríguez, espectacular y también efectivo, estaban actuando en forma brillante.

SUCRE LE HA HECHO PELIGRAR LA OBTENCION DEL CAMPEONATO

ESCAPAN CORDOVA Y ESPINOZA

El rechazo largo de Colunga o de los zagueros permitió seguidas escapadas de Espinoza por el centro del campo. También Córdova, dribleando con facilidad a Castillo, tiró centros que se hicieron muy peligrosos por la presencia de un cabeceador como Espinoza y de Villalobos que venía confirmando la potencia de su shot. Por ambos fué exigido Hart, en realidad el único con Eliseo Morales, que daba muestras de encontrarse en su común condición atlética. El mismo zaguero, tomando además la tarea de propiciar entradas de sus forwards, se adelantó con la pelota y llegó a tirar al arco. También Rosasco buscó el arco en este segundo período, de tal modo que los citados jugadores y Raffo, quien desvió un remate desde magnífica posición, eran los que enseñaban el camino a los delanteros. A éstos les faltaba ligereza, soltura, y hasta los 35 minutos no habían encontrado lugar para sacar el remate, si se exceptúan dos cabezazos de Mina en tiros de córner. En cambio, ya el score se encontraba tres a cero por un penal que cometió Morales en perjuicio de Espinoza.

Quedaba tácitamente establecido que los delanteros porteños podían conseguir el gol sólo por el córner. Así, a los 43, efectuado uno desde la esquina derecha, Lecca peinó la pelota con mucha maestría y disminuyó la diferencia. Tan inesperado como había sido ese gol, lo fué el último de Sucre, un minuto después, porque Villafuerte apareció entre la defensa y remató sorpresivamente. Cuatro a uno era el score final. Algo que hablaba bastante claro del fracaso de Chalaco cuando las circunstancias presagiaban, practicamente, el fin del campeonato.

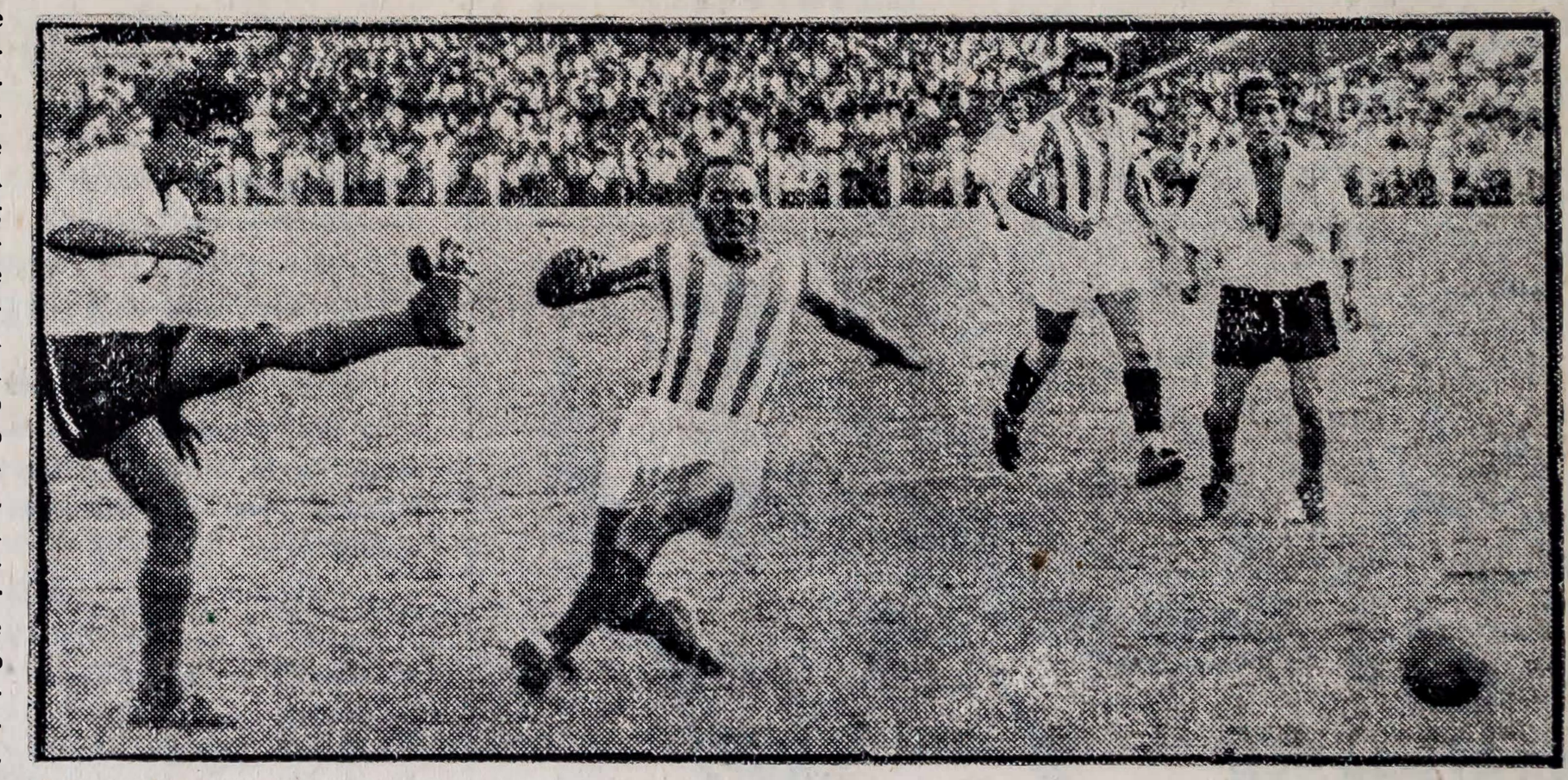

El tiro de Espinoza, que ha quedado en situación propicia por una jugada de Villafuerte, va recto a las manos de Hart. El delantero centro marcó un gol estupendo a los 12 minutos de juego. Eliseo Morales, también en la foto, es uno de los pocos que salva su responsabilidad.

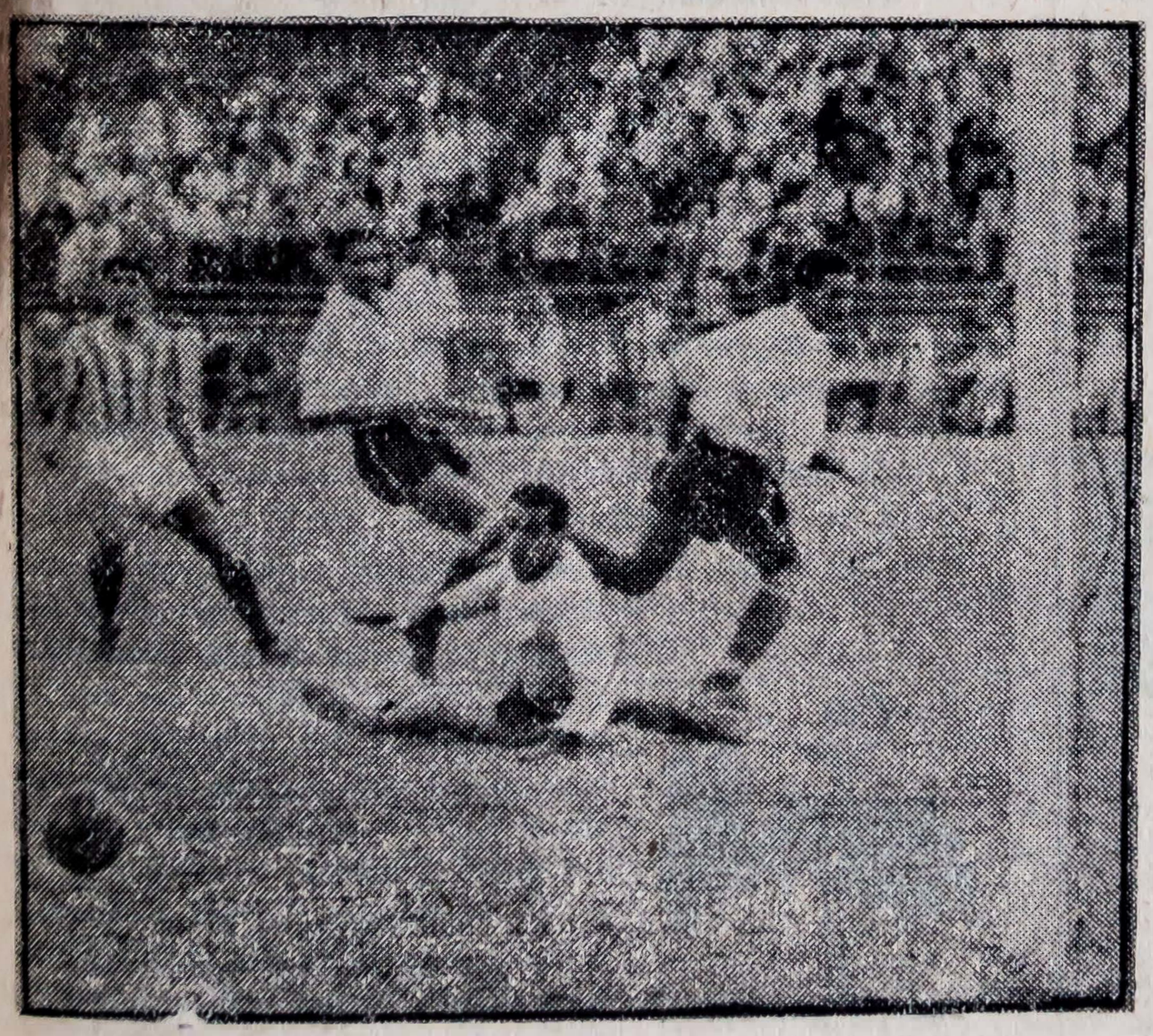

Un pase cortado de Luna deja frente al arco a Ernesto Morales, pero éste, con Rodríguez y Gómez por delante, tira a un costado y la pelota sale bastante desviada. Fué uno de los escasos remates de esa delantera en la segunda etapa.

AL MARGEN DEL PARTIDO

Entre tanta demostración de pundonor como hubo en la defensa de Sucre, la atención en el primer tiempo fué casi acaparada por el half derecho Ramírez, un muchachito de grandes condiciones. Cada vez que avanzaba Morales, era seguro que el half quitaba. Al fin, el puntero de Chalaco parecía con ganas de dejarle la pelota. ¡Le había quitado tantas!

*

¿Así quiere ir Mina al Suramericano? Una actuación como la cumplida frente a Municipal, indudable expresión de su valer técnico, queda empañada por la desidia que lleva en la mayoría de sus partidos. A un torneo de esa índole se lleva a los jugadores que pueden dar la garantía de un rendimiento más o menos parejo. Y a veces se tropezará con defensas tan recias o más que la de Sucre.



Aquel Barrio que amamos

—Oye Pelao, no te parece que podíamos irnos a la playa?

—Conquíbus? — inquirió el Pelao.

—Maneras ha de haber — terció el doctor.

—Ya yo vendí todas las botellas.



—Y la vieja ha guardado los periódicos porque dice que se los va a mandar a mi hermano que está en Iquitos.

No había manera, casi. Los recursos estaban agotados. Era lunes y el domingo habíamos ido todos al cinema para ver esa cowboyada que daban en el cine del barrio. Nos habíamos aburrido y para entretenernos mascamos Vrovis hasta la salida. Allí estaba la razón de la imposibilidad de marchar hacia la playa.

—¿Cuánto se necesita? — preguntó Rafo.

—Cincuentón por cabeza — respondió Zambo.

—¿Cómo haremos?

—No sé.

Nadie sabía. Cincuenta centavos era una suma inmensa para los pequeños bolsillos. Pero cincuenta centavos era el valor de la felicidad. Nunca, después, hemos podido tener la felicidad por sólo cincuenta centavos. Ni siquiera por cincuenta soles.

—¿Quién fué el idiota al que se le ocurrió?

—A mí — dijo, despacio, Papita.

—¿Tienes plata?

—No.

—¿Y entonces animal?

—Yo creí que ustedes tenían.

—¿Desde cuando

—Tengo una idea — manifestó el Doctor.

Ansiedad. Todos, ansiosos, le rodeamos. Era posible que el Doctor tuviera la idea salvadora. Casi sentíamos ya el agua salada, colmando hasta el tope la playa del deseo. A ver, a ver....

—Sentémonos a pensar.

Interjecciones. Era demasiado serio el asunto para ponerse a hacer chistes. Estaba vacío el litoral de las ideas. Se fué el agua salada del ambiente. No la sentíamos más. Comenzamos a perder las esperanzas. Nadie quería hablar, ya.

—¿A dónde vas, Sebito?

—A mi casa, a bañarme.

Se fué Sebito. Había entre nosotros algunos que no podrían bañarse, ni en su casa, porque en su casa no había duchas. La esperanza era el mar. Como en las novelas de aventuras. La esperanza era el mar. Aquel mar que no veíamos sino de cuando en cuando, cada vez que los grandes decidían ir a pasar el día en La Herradura. La playa inmensa, soñada, deseada, no nos vería esa mañana. Como no nos pudo ver muchas mañanas.



AGAIN.



cuando llegue el calor....

mantengase fresco y a la moda

Toda función social exige del hombre una presentación adecuada. Los modelos veraniegos de EL TRIUNFO son cómodos, elegantes y al mismo tiempo, de insuperable calidad.

El Triunfo



Jerónimo Farías, receptor de "Panteras", que ha sido llamado para formar el seleccionado del Callao al II Campeonato Nacional. Aquí lo vemos entrando en el plato.

EL SEGUNDO CAMPEONATO NACIONAL CON ATRASO

"GIGANTES" SE ABONO PARA HACER LA RUEDA ESPECIAL DEL SUB-CAMPEONATO

Comentario de LUMORIG

La batería de una novena es la que lo da toda su fureza y es el sostén frente a un contendor de paleadores calificados. El último domingo no estuvieron en la llave de "Jeeps" ni Heck ni Woolman. "Jeeps" careció de batería. La formada por Guido Ferraro-Julio Pinto, no pudo oponerse en ningún momento con la eficacia debida ante la ofensiva de "Gigantes", que iba a buscar un triunfo para hacerse acreedor a luchar el sub-campeonato, en una rueda especial, con "Jesús María" y "Diamante". El cuadro de los "avispas" careció de ese vigor que debe llevar un equipo formado por jóvenes. Hubo momento —nos referimos al home-run de Roberto Vacarezza en la sétima entrada— en que el receptor, que ya era Guido Ferraro, dejó que el jugador contrario completara la vuelta con un palo de tres bases. Su lento y negligente movimiento al recibir el proyectil, dió ocasión para que Vacarezza entrara al plato sin ninguna dificultad. Y creemos que esto no debe repetirse; máxime cuando el cuadro contrario ha sacado una ventaja de ya doce carreras.

En "Jeeps" la ausencia de la batería: Heck-Woolman parece que creó un complejo de inferioridad. Esa poca voluntad, esa forma de hacer las cosas a como salgan, dió que pensar mucho. Nosotros hemos visto siempre a los muchachos de "Jeeps" dentro de una actividad positiva, destinada a defender sus colores con decisión y eficacia. Pero el último domingo, en que cerraron su actuación del año deportivo de 1948, lejos de ser el más laborioso y el más lucido, fué discreto por la incuria de sus jugadores. Esperamos que para la próxima temporada "Jeeps" se presente con los mismos arrestos de otras veces. Ante una novena así "Gigantes" no tuvo necesidad sino de demostrar que conoce el juego y que sus hombres pueden responder con seguridad. Lo que tenemos que señalar en "Gigantes" es la defensa que lució. A pesar de verse frente a una novena de condiciones inferiores por las circunstancias anotadas, en el momento de la defensa sus hombres presentaron toda la voluntad que es menester. En este aspecto tenemos que señalar las intervenciones de Carlos López, especialmente a la agarrada de una bola paleada por Julio Pinto, que iba a media altura y que pareció vencer al jardinero izquierdo. Carlos López, dió unos dos pasos atrás, cogió presto la pelota, a costa de una estirada sobre sus espaldas y puso afuera a Pinto que creyó alcanzar unas tres bases, por lo menos. La intervención de este "mosquetero", dió ocasión a que se le aplaudiera. Y en la ofensiva fuera del home-run de Vacarezza que pudo ser un palo de tres bases, tenemos que señalar el palo limpio y bien ejecutado de Roberto Romero Lozada en la misma sétima entrada. Otro jugador joven pudo haber alcanzado el plato y hecho un home-run precioso. Romero Lozada alcanzó holgadamente la tercera base. El palo de Romero Lozada fué por jardinero izquierdo, por el mismo lado que enviara Vacarezza; con la diferencia que la del "mosquetero" fué a media altura y a una velocidad que hizo perder el control a Rómulo Edgar. La batería de "Gigantes": Pedro Marrero-Pedro Valencia, trabajó con eficacia. Marrero que pronto se ausentará a las Antillas, no pudo evitar que le hicieran dos carreras por un error de Valencia en la quinta entrada. El telégrafo favorable a "Gigantes" se movió así:

"Gigantes": 0—5—0—4—1—0—5—Total: 15 carreras.

"Jeeps": 0—0—0—0—2—0—0—Total: 2 carreras.

Con este triunfo "Gigantes" ha empatado el sub-campeonato con "Jesús María" y "Diamante" y tendrá que ir a una rueda especial de desempate.

EL SEGUNDO NACIONAL

El próximo mes se jugará el Segundo Campeonato Nacional, que debió realizarse el año pasado. Si es verdad que se efectuará después de haberse cumplido los Campeonatos de Selección y Competencia en las Ligas afiliadas, no tendrá la misma resonancia que debió tener si se hacía dentro de la propia temporada y al año, cuando más del que se realizara el Primero. Este Segundo Campeonato Nacional deberá efectuarse en pleno verano de 1949 y restará a las Ligas la oportunidad de realizar su torneo de "Verano", ya que no podrán sino entrar de lleno al año deportivo de 1949. Los Campeonatos Nacionales deben cumplirse en su propia época; máxime cuando se hace uno solo.

Atchis...



¡CUIDADO! UN RESFRIO

SE ANUNCIA

ES AHORA CUANDO HAY QUE DETENERLO.

KREIN

SON TABLETAS EXCLUSIVAMENTE ANTIGRIPALES. CORTAN LOS RESFRIOS Y DETIENEN EL PROCESO INFECCIOSO QUE DEGENERA EN GRIPE.

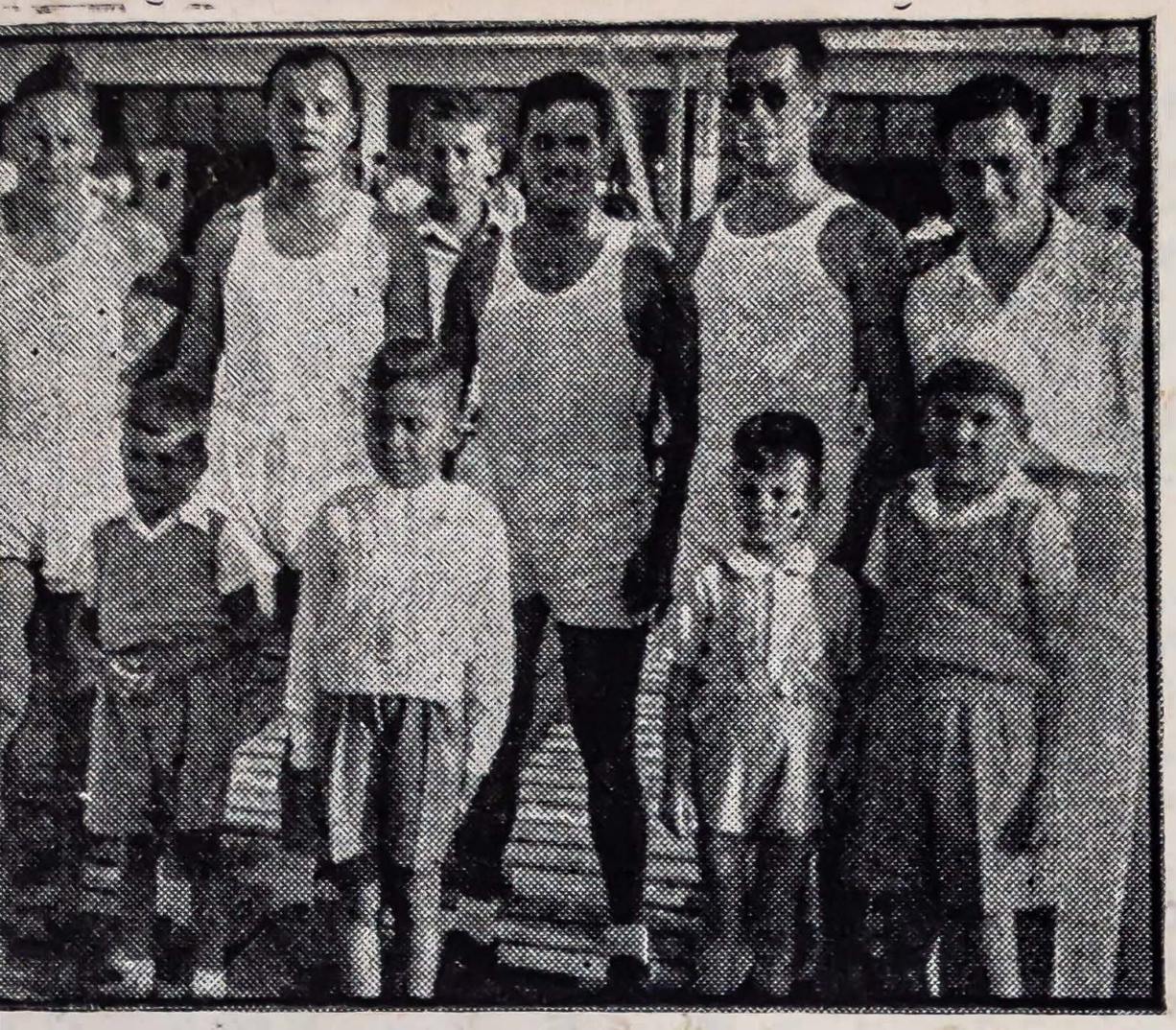

la tripulación del Club Regatas "Lima" se le presenta la oportuni-
d de lucir sus aptitudes en la temporada de 1949, que se iniciará el
mingo 20 de febrero próximo. En el reciente Campeonato Nacional,
ocupó el tercer lugar en la tabla de posiciones.

SEIS TORNEOS DE REMO SE REALIZARAN EN 1949

A ADQUISICION DE BOTES "SHELL" ES UNO DE LOS ASOS EN PRO DE LA DIFUSION DE ESTE DEPORTE.

El Remo en el presente año desarrollará una actividad, precisa-
ente durante la época destinada al mejor cumplimiento de las prue-
s. Nosotros cuando hemos enfocado el tema correspondiente al re-
o amateur siempre hemos sugerido que nuestros bogas estén en
ndiciones de adquirir una experiencia y una preparación intensifi-
da en la época del año que en otras partes del mundo, —donde es-
deporte ha adquirido gran preeminencia— destinan para la reali-
ción de los torneos y campeonatos. La Federación Peruana de Re-
o Amateur ha acordado ya su calendario y señalada las fechas en
ıe cada torneo deberá efectuarse, partiendo del domingo 20 de fe-
ero próximo en que se correrá en la rada de Chorrillos —cancha del
ub Regatas "Lima"— la distancia de 1,500 metros en yolas de cua-
o remos para noveles. La segunda fecha está señalada para el do-
ingo 20 de marzo; la tercera para el domingo 24 de abril; la cuarta
ra el domingo 22 de mayo; la quinta para el domingo 19 de junio;
el Campeonato Nacional se cumplirá el domingo 24 de julio. Los
nco últimos torneos se correrán en la cancha del Club Regatas "U-
ón" de La Punta.

Las disposiciones terminantes de la Federación, hacen esperar que
da uno de los torneos se cumpla en las fechas señaladas, garanti-
ndo así la preparación antelada y adecuada de cada tripulación par-
cipante. Como este calendario no está supeditado al pedido de pos-
rgación ni alteraciones de fechas, ya se puede colegir la seriedad
l compromiso de los clubes que inscribirán sus representativos. Pero
o es solamente lo señalado la garantía para el espectáculo y para la
eparación de nuestros bogas; también hay necesidad de señalar la
troducción en los cinco torneos, inclusive en el Campeonato Nacio-
l, la prueba de ocho remos sobre la distancia de 2.000 metros. La
deración lo que quiere con esta prueba es preparar a los cultores
este deporte para que cuando llegue la oportunidad de salir al ex-
rior a otro suramericano o a un torneo internacional, nuestros bo-
s se hallen suficientemente enterados; y tengan la oportunidad de
mostrar sus condiciones no solamente en la de cuatro remos sino en
de ocho, para lo cual se necesita de un entrenamiento cuidadoso
bajo la dirección de una persona de suficiente experiencia.

Por su parte la Federación Peruana de Remo acaba de adquirir
lote de botes "Shell", que será puesto al servicio del desarrollo de
te deporte. Esas unidades llegarán al Callao en marzo próximo. Con
paso que se ha dado, nuestro Remo evoluciona hacia un plano que
hacía esperar. Nuestros bogas ya contarán con los elementos indis-
nsables que se necesitan para alcanzar una preparación eficiente.
peramos que con un entrenamiento hecho a base de constancia y
n la dirección de un entendido se podrá lograr el propósito que ani-
a a la Federación Peruana de Remo. Y para ello tenemos que tomar
consideración la capacidad de cada uno de los bogas. Unos posible-
ente tienen aptitudes para tripular una yola de cuatro remos y otros
de ocho. No hay sino necesidad de verificar una acuciosa selección
cada uno de los muchachos que formarán en los equipos. Es claro
ıe esta tarea ya cae bajo la jurisdicción de los dirigentes de los clubes
ıe inscribirán equipos y que están interesados de presentar, lo mejor
sible, cada una de sus tripulaciones en la prueba respectiva. Con
lo los torneos adquirirán toda la prestancia necesaria y serán un
pectáculo de clase.

DECLARACIONES Y ACTITUDES

ESCRIBE CESAR MINDREAU

NADA como el tiempo, para mostrar a los hombres tales cuales son. Nada como el tiempo, para comprobar la sinceridad o insinceridad de algunas declaraciones, confirmar la verdad de algunas actitudes o establecer a la meridiana luz de la verdad, la exactitud de las cosas. Se me ocurren estas reflexiones a propósito de la actitud que están asumiendo, o se disponen a asumir, un grupo de clubes de la Asociación No Amateur de Fútbol, frente a la presentación de un representativo de la Federación en el Campeonato Suramericano que organiza Brasil.

No ha mucho, pretendiendo hacer comulgar con "ruedas de molino" a la afición y a la crítica, se esgrimía como bandera sacrosanta, una declaración por la cual, los clubes de la No Amateur, expresaban que **"no lucraban con sus equipos de fútbol".** Naturalmente que no faltaron quienes tomaron la declaración como de una verdad indiscutible. Los clubes seguían siendo amateurs en la más alta concepción de la palabra, sus actitudes desde luego, tenían que conformarse a las actitudes de un club amateur, y, sus pensamientos, lógicamente ajustarse al pensamiento amateur. En el fondo resultaba bastante difícil probar lo contrario.

Recordaba entonces la frase vertida por un connotado dirigente del fútbol, cuando se gestionaba la formación de la actual Asociación No Amateur, al colocar en su delante la participación del fútbol peruano en las Olimpíadas próximas. Aquel dirigente, declaró en aquella memorable sesión poco más o menos que: "la vida de los clubes interesaba más que la participación en olimpíadas". La declaración cobra ahora todo su exacto valor. Es lo cierto. Interesa más a los clubes que "no lucran" con el fútbol, el salir al extranjero, a caza de dólares, que prestar sus jugadores para la conformación del Seleccionado al Suramericano del Brasil.

Nada pues como el tiempo para refrendar declaraciones y actitudes. Que no nos digan más los dirigentes de los clubes no amateurs, que no "lucran" con el fútbol; que no nos digan que no anteponen al decoro y prestigio de nuestro deporte, a sus conveniencias comerciales. El juego queda al descubierto. Primero es sostener una fructífera temporada en Colombia. La participación en Brasil es secundaria. Allá, en el norte, están los dólares, los dólares que representan de 14 a 15 soles cada uno. En el Brasil no hay dólares. Hay solamente la necesidad de jugar con el pensamiento puesto en los miles de aficionados que aquí quedan siguiendo cada una de las jugadas: sufriendo con las derrotas y gozando con los triunfos. Pero en el país de los "cruceiros" no hay dólares, ni para los clubes, ni para los jugadores. Sólo el imperativo de levantar la divisa de nuestro fútbol muy alto.

La única verdad es esa. Que no se hable que desde Colombia los jugadores puedan viajar directamente a Río. Eso es una aberración. Es algo imposible de creer, en boca de un dirigente del fútbol. ¿Donde entonces los planes de trabajo en equipo? ¿Qué se pretende enviar al Brasil, una selección o un "rejuntado"? Y cabe ahora este planteamiento. ¿Qué es primero: los intereses personales y comerciales de quienes viven y medran al rededor del fútbol, o el prestigio acumulado por quienes antes vistieron la casaquilla nacional, sin pensar en los dólares que les representaría una jira al exterior? Y ¿pueden y tienen derecho a sentirse cobijados por una entidad que se llama Federación Peruana de Fútbol, entiéndase bien, "peruana" los clubes que anteponen "su negocio" al prestigio del país? Creo que no. El fútbol, hay que decirlo sin embages y sin miramientos, está ingresando a la etapa de un simple comercio. La divergencia entre la Federación y los clubes se presenta clara.

Sólo resta ver, hasta que punto la autoridad de la Federación de Fútbol prevalece sobre los clubes de la A. N. A. Las cartas están echadas. ¡O las jiras al exterior o Brasil! ¡O los intereses comerciales o nuestro prestigio deportivo y la palabra empeñada! Esperemos ver.



Previene la infección

DE VENTA EN TODAS LAS BOTICAS Y FARMACIAS DEL PAIS

A LA SEGUNDA VA LA VENCIDA

GUILLERMO AGUILAR, BACK EN "ATLETICO CHALACO", HA DEMOSTRADO EN LA PRESENTE TEMPORADA SUS INNEGABLES CONDICIONES PARA EL PUESTO.

de AUGUSTO MOREN

LA PRIMERA FALLO

La suprema aspiración de todos los deportistas es vestir alguna vez la camiseta nacional. Salir al extranjero para defender los colores patrios. Es el honor más grande al que pueden aspirar. Y la consagrachas veces se espera años yaños.

Guillermo Aguilar cuenta en la actualidad con 26 años de edad. Gran cantidad de los cuales han sido dedicado sal fútbol. Sin embargo, es un jugador que recién ha impuesto una calidad que viene acompañándolo desde hace mucho tiempo. Infinidad de escollos encontrados en el camino impidieron su ascensión más rápida. Y, en infinidad de casos, la mala suerte y la incomprensión conspiraron contra él.

—Para mí —me dijo la mañana que hablamos— un jugador consagrado es aquel que cuando menos en una oportunidad ha defendido en canchas extranjeras el fútbol nacional. Nadie debe decir ni sostener lo contrario. Porque integrar una selección nacional es como salir del colegio habiendo aprobado todos los exámenes.

—Empero, —le digo yo— muchas veces hay players buenos, valientes, trabajadores, pundonorosos, técnicos que por mala suerte, favoritismo o alguna injusticia no han sido considerados nunca en las selecciones.....

—Si..... Claro. Esos son casos extraordinarios. Y no dudo de que puedan presentarse. Pero lo lógico, lo corriente, lo natural es lo que yo sostengo.....

Y esto lo afirma y lo dice precisamente un muchacho a quien ya una vez le falló esta consagración debido a la mala suerte. Noble, con la nobleza ruda del hombre sencillo, Guillermo Aguilar, no se queja de que al Suramericano de Guayaquil no hubiero podido ir.

—Fué un mal momento ese —me afirma sin gota de resquemor—. Yo estaba seleccionado para integrar la defensa. Y con cuanto gusto hubiera ido. Estoy seguro que allá hubiera actuado esforzadamente por complacer no sólo a los dirigentes y a la hinchada, sino que lo habría hecho para satisfacer el viejo anhelo de dejar todas mis energías en la cancha para defender el honor deportivo del Perú. Más, vea lo que son las cosas, en uno de los partidos de práctica me lesioné. Es verdad que la herida no fué de gran importancia, pero me restó días de entrenamiento. Ese paro forzoso me perjudicó, ya que fuera de forma no era dable que me embarcara.....

Y se quedó. Pero esta vez para la justa trascendental de Río de Janeiro su nombre suena. Y suena con grandes probabilidades de éxito, ya que la línea que forma con Eliseo Morales en el team de "Chalaco" es una de las zagas más fuertes, de mayores recursos con que cuenta nuestro balompié actual.

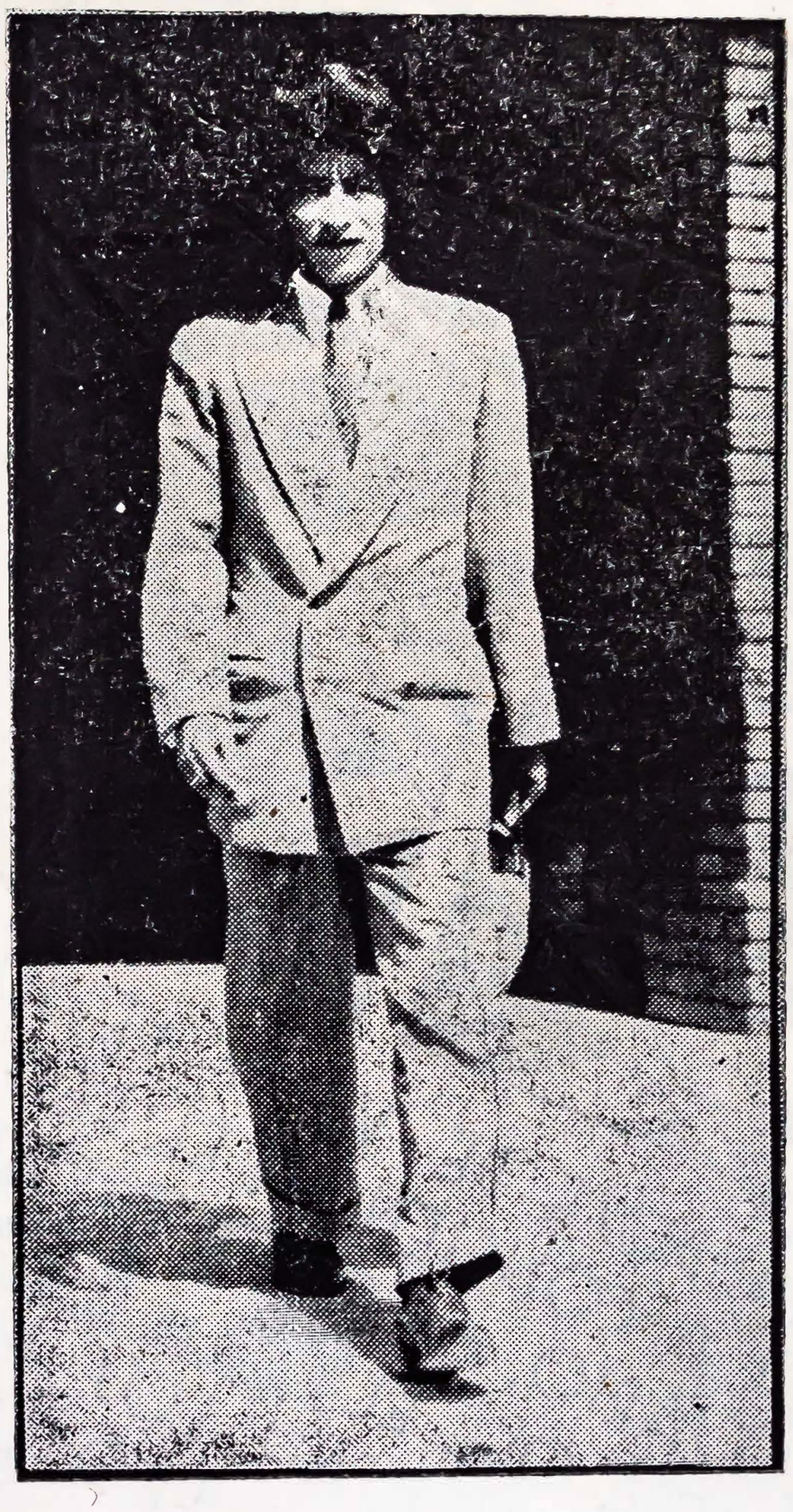

Guilledmo Aguilar, sale del estadio Nacional Lentamente el back chalaco ha ido haciéndose reconocer una innegable calidad.

JUGADOR DE EXTREMOS

Conversando con Guillermo Aguilar y repasando lentamente los hechos de su vida deportiva he llegado a la conclusión de que Guillermo es un hombre de puestos extremos. Es una cosa rara lo que acontece con él. Sus primeros partidos, esos matches que se van eslabonando para respaldar luego su historia de crack, lo ven correr sobre la punta izquierda. Actuar como extremo izquierdo. Más tarde, cuando ya consagrado, su figura se hace familiar desde la cancha del Nacional, a los aficionados, no se le puede separar de la línea extrema de la defensa.

—Prácticamente —me aseveró el día que platicamos— yo fuí a integrar la defensa como back sin quererlo y sin darme cuenta. En todos los cuadros en los que había jugado, y desde muy pequeño, cuando empecé, jamás había ocupado otro sitio que el de puntero izquierdo. De puntero izquierdo comencé en el "Defensor Callao" cuadrito de barrio por el que actué desde los quince años. De puntero izquierdo me desempeñé cinco años, después integrando la escuadra de ese otro club que tanto estimé y que hasta ahora recuerdo: el "Unión Estrella Callao". Y de puntero izquierdo hube de formar en los primeros tiempos en que jugué por el "Alianza Tucumán", de aquí del Callao.

La emoción del recuerdo trae nombres y apareja episodios. Y, como sucede en todo y con todo, aquello que tenemos más inmediato, a la mano, es lo que persiste. Me cuenta Aguilar que en el "Unión Estrella" el ala izquierda la formaron él y Alcázar. Si, Alcázar el de "Chalaco". Guillermo jugaba de wing y Alcázar de interior. Hoy el destino —pasados seis años— los tiene otra vez juntos defendiendo la misma chompa aunque en puestos bastantes diferentes y un poco más alejados que antes.

La primera oportunidad que tuvo Aguilar de formar en una zaga fué en "Alianza Tucumán" con Crovetto. Formaron una zaga buena y que se defendía con tesón y coraje. Después en el mismo eleven de "Tucumán" —retirado Crovetto— se alinea con Maldonado. Con el hoy back "rosa" sigue jugando por el once "tucumano" hasta 1944 en que solicitado por los dirigentes del "Boys" y "Chalaco", se decide actuar por el último que le hace propuestas más prácticas.

En "Chalaco" la primera defensa la hace con Humberto Crescimbeni. Todavía no se siente muy cómodo en el sitio. Tarde tras tarde va dando mayor consistencia y seguridad a su juego. Es un progreso un poco lento pero efectivo. Por esos días, y aun actuando ya con Eliseo Morales de firme, su juego acusaba mucha espectacularidad. Abusaba de tanto en tanto de las acciones pícaras propias para el ataque. Abundancia de cabezas estilo "palomita". Y de otros recursos impropios de un lugar difícil y de desconfianza como es la defensa.

Al fin haciendo caso de los consejos y de la crítica sana, enmienda estos errores. Y su condición de back fuerte y consistente queda sentada colocándose entre los número uno.

Así es como Guillermo Aguilar ha escalado posiciones. No se ha desbocado como otros. El ha ido friamente y con lentitud. Pulidos los errores y la vistosidad que trajo del extremo izquierdo destaca en la zaga de su once —punto también extremo en la defensa de su cuadro— junto a Eliseo Morales. La que forman es una pareja de mucha comprensión y juego duro. Se impone por eso y por su valentia.

VARIAS VECES INTERNACIONAL

—Las jiras que he hecho no son muchas —me decia aquella mañana en el Callao—. Yo no sé por qué pero nuestros cuadros salen muy poco. Yo creo que sería muy conveniente para nuestro fútbol tratar de que los clubes

de casa alternen con los de fuera tanto en temporadas internacionales acá como en otros países de América. Otra cosa que estimo de mucho valor son los viajes a provincias.....

Así me lo expresó Guillermo Aguilar que a pesar del poco tiempo que lleva en la División de Honor — un poco más de tres años— ya ha salido a Chile dos veces reforzando al club "Alianza Lima" y una vez a Guatemala con su equipo, el "Chalaco".

Aquellas dos jiras con los "grones" se verificaron en 1945 y 1947. De ellas guarda recuerdos muy agradables. Y la impresión del fútbol chileno que considera sin grandes figuras, pero recio, fogoso e incansable.

Guatemala les ofreció un buen recibimiento. El público y las autoridades todas hicieron cuanto estuvo en sus manos porque la visita de los porteños, que llevaban el título máximo del Torneo de Competencia, correspondiera a los prestigios del club Campeón que los visitaba.

—También he hecho aquí en Lima —me apuntó— las temporadas internacionales contra "Sao Pablo", "Santiago Morning", "Chacarita Juniors" y "Botafogo".....

Tal es la campaña en breve reseña de este pundonoroso y fuerte player porteño. Afincado en "Atlético Chalaco" que lo tiene apalabrado hasta 1952, se muestra decidido a permanecer en la brega y luchar denodadamente porque su once siga en el lugar de privilegio que sus parejas actuaciones le han deparado en las dos últimas temporadas libradas en nuestras canchas.

Sabedor de la enorme importancia que para todo jugador tiene el entrenamiento nunca deja de concurrir a las prácticas. Hace sus entrenamientos con entusiasmo, atento siempre a la palabra y al consejo del entrenador. Espera animoso a que se le ofrezca una oportunidad para defender los prestigios y la categoría de nuestro fútbol en un Sudamericano.



PERO!.. ¿quiere dejarme en paz

La irritabilidad y el desgano en la diaria labor, son síntomas, en frecuentes casos, de intoxicación del organismo, derivada de un mal funcionamiento digestivo. —Acideces, flatulencias, mareos, dolores de cabeza, falta de apetito, todo ello se produce cuando la acumulación de toxinas en los intestinos descuidados destruye el nivel normal.



FRUTOLAX produce una deliciosa bebida efervescente y alcalina, que produce inmediato alivio, tanto tomada como digestivo, como en forma laxante en un vaso de agua todas las mañanas.— Limpia la sangre de venenos y estimula la secreción biliar, sin hacer el más leve daño al estómago.

FRUTOLAX

ES UNA COMBINACION DE SALES DE FRUTAS.

Se vende en todas las farmacias y boticas del país.

¿POR QUE NO PROGRESA EL BASKET-BALL NACIONAL?

LA CONTRATACION DE "COACHES EXTRANJEROS" NO RESUELVE EL PROBLEMA. — FALTA DE PLANES. — ¿POR QUE NO SE LLAMA A CONCURSO A LOS NACIONALES?

Hace cosa de diez años vino a nuestro país un entrenador norteamericano de basketball: Paul Croawford. Sus primeras enseñanzas significaron la total transformación del juego que se practicaba en Lima por aquel entonces. Antes de su llegada, los equipos entrenaban jugando partidos —muchos lo siguen haciendo en la actualidad— por lo que hubo de llamar la atención los sistemas de práctica y las tácticas empleadas por el citado "coach", que venían a ser para nuestros jugadores elementos desconocidos, dado el empirismo del medio.

Indudablemente que Croawford cumplió entre nosotros un buen papel. Mereció la admiracion de los pocos jugadores que tuvieron la suerte de practicar con el, así como de los alumnos que cursaron en la Escuela de Entrenadores que dirigió, aunque sin llegar a culminar sus propósitos, debido a su sorpresivo alejamiento del Perú. Ni entonces, ni ahora último la Federación pudo jamás orientar las actividades de su entrenador en beneficio del basketball nacional, debido a la falta de planes para llevar a cabo una labor de vulgarización, si no nacional, al menos entre las diferentes divisiones de jugadores de la capital. Todo se limitó a poner el "coach" a disposicion de dos o tres instituciones capitalinas, cuyo progreso —como consecuencia de ello— se hizo evidente. Ciertamente que, tal como en la actualidad, pocas o ninguna institución, se interesaron en los servicios de un entrenador que no fuera el elegido por ella misma.

Poco después, como sucesor de Croawford, tuvimos a Roland Brow, de discutida capacidad, que participó, cosa del azar, de la magnífica actuación del equipo peruano que se paseó por Chile y regresó de la Argentina con un subcampeonato suramericano. Este "coach" pretendió dirigir un curso para Entrenadores, pero fracasó en su misión, pues también hubo de ser cancelado su contrato por la Federación.

En 1943, en pleno Campeonato Suramericano, llegó a nuestra capital otro técnico norteamericano: Charles Liebowitz, quien venía precedido de fama, por sus largas actividades por países centroamericanos. Liewbowitz, hombre de grandes empresas y dotado de una capacidad e inventiva realmente extraordinarias, tuvo muy poca labor con nuestros jugadores a través de los dos años que duró su contrato con la Federación, pues tuvo contínuos tropiezos para llevar a cabo sus propósitos, tanto por la falta de dinero de que podía disponer este deporte para su desarrollo, como por la incomprensión de sus dirigentes. Su mejor obra fué la Escuela de Entrenadores en la que se inscribieron más de 60 alumnos y de la que salieron titulados sólo 8. Hubo Liebowitz que renunciar por causas ya conocidas por los aficionados, perdiendo nuestro basketball con ello su más grande oportunidad.

Ultimamente tuvimos entre nosotros a Dan Della, hombre joven, regular conocedor de este científico deporte. Fué dicho "coach" el que preparó el equipo peruano que ganó los Juegos Bolivarianos y que participó en las Olimpíadas de Londres. Por razones particulares, Della viajó hace algún tiempo a su tierra, de la que no ha regresado, sin dejar mayor huella de su estada en Lima; antes bien, habiendo sacado como provecho de su contratación, un viaje a Londres que le habrá servido de gran experiencia para sus futuras actuaciones en los EE. UU. de Norteamérica.

¿Qué hemos sacado pues de la contratación de los cuatro "coaches" norteamericanos? Nada que beneficie al basketball nacional. Y decimos nacional, pues Lima no es el Perú, ni la división superior o un cuadro de "Olímpicos" no representa todo el basketball metropolitano. ¿De qué ha servido, por otra parte, que Liebowitz titulara a 8 entrenadores, si la Federación, atropellando derechos y acusando profunda ignorancia e incapacidad, no ha sabido sacar provecho de ese grupo de elementos nacionales? ¿De qué ha servido ello, si las instituciones —tan culpables como la Federación— se han aferrado a la idea de que sus equipos pueden progresar bajo la dirección de "Directores Técnicos" improvisados?

El cuadro Olímpico, en el que descansa todas sus esperanzas la Federación, no tiene Director Técnico desde que se fué Dan Della, pues actualmente está a cargo de un profesor de Educación Física. Todo no consiste en darle a los jugadores un buen estado físico. Hay mucho más que hacer con el equipo "Olímpico". Hay que pensar en renovar a alguno de sus integrantes. Mejorar la capacidad de los jugadores de las divisiones inferiores y de las Ligas Provinciales. Dar la oportunidad a entrenar con el cuadro "Olímpico" a algunos de los más destacados jugadores, no sólo de la capital, sino de provincias, cuyo traslado a Lima pueda ser factible. Hay que dar oportunidad a los aficionados provincianos para que vengan a Lima a aprender la técnica del baloncesto, bajo la dirección de los Entrenadores oficiales de la Federación. No se nos diga que no hay plata para ello, pues podríamos señalar qué gastos pudieron o pueden ser evitados, dentro de la renta de que goza la Federación de Basketball.

Por lo pronto, está vacante la plaza dejada por Dan Della. ¿Qué espera la Federación para llenarla?



EL SEMANARIO DEPORTIVO DE LOS VIERNES QUE HA LLEGADO AL CORAZON DE TODOS LOS PUBLICOS

TODO EL DEPORTE CONDENSADO EN UNA REVISTA.

EN LA PISTA Y EN LA HUELLA

Se ha dado término a la Selección del Equipo de Ciclismo que concurrirá a Montevideo. Ha sido una labor ardua y breve pues en simplemente tres fechas se han corrido los cuatro eventos básicos: Velocidad, Carretera, Persecución y Km. a partida sujeta. Ocho muchachos ganaron a través de esas dos fechas su puesto en el Seleccionado. Pero también al lado del puesto han adquirido la grave responsabilidad de defender el prestigio deportivo del país. No vamos a exigirles triunfos, pero sí actuaciones que honren la malla nacional.

●o

En el evento carretero sobre 100km., para determinar el cuarto y quinto hombre del equipo, esperábamos asistir a una tremenda batalla, no entre el primero y segundo grupo, sino entre el binomio Lazarte-Solimano y el trío Bacigalupo-Rodríguez-Meléndez. Sabíamos que en Punta Negra al regreso a Lima, los dos "pups" Lazarte-Solimano tratarían de quebrar a los demás y fugar. Pero todo se malogró por la ausencia de Solimano. Aunque no lo crean... se olvidó que habia carrera selectiva, con viaje a Montevideo como premio.

●o

Que el plan alcanzaría éxito no cabe la menor duda, desde que al final Lazarte llegó solo a la meta. Rodríguez había quedado un poco más arriba de Villa. Con Solimano habría tenido Lazarte el compañero que precisaba y la diferencia de 5'33"6 de los punteros a Lazarte disminuído en mucho. Es justo pues lo que se dice de Solimano, Sub-campeón Regional de Carretera y Campeón de la Eliminación", de que regaló su pasaje a Montevideo.

●o

Inconscientemente, —porque en realidad no hubo segunda intención— los dirigentes perjudicaron la chance de Jorge Pérez en los eventos de Velocidad. Al rompérsele el asiento, se pudo haber ahorrado tiempo y discusiones yendo directamente en la disputa de las baterías. Quizá los resultados hubieran podido ser iguales; quizá se hubiera registrado diferencias, pero en vez de salir del velódromo a las 2 de la tarde hubiéramos salido una hora antes, y Pérez no hubiera tenido que "volar" seis veces como lo hizo, sino cuatro como los demás.

●o

La prueba carretera tuvo un desarrollo tranquilo. Nada de quejas ni de reclamaciones. Distinta fué la de Velocidad. Al ambiente tremendamente caluroso que reinaba, se unió los caldeados ánimos de algunos. Ya sea por cansancio o por lo avanzado de la hora, lo cierto es que el criterio empezó a ausentarse en todos. Teníamos la impresión de que lo que se deseaba, era terminar cuanto antes.

MIRADOR DEPORTIVO

Por CUATACHO

CUATRO MANERAS DE VER LAS ESTRELLAS

1.—Con el telescopio.
2.—En el cine.
3.—En los uniformes de los oficiales de policía, y
4.—Jugando contra Félix Fuentes.

MANIA



Un grupo de muchachos se entretenía pateando a un arco pintado en la pared al que defendía nada menos que Juan Valdivieso. Por supuesto, que de esto hace muchos años.

Un curioso que observaba a los presuntos futbolistas. fué invitado por uno de estos para que shoteara:

—Patea. Quizá hagas tu gol...

—¿Gol? Difícil: con la manía que tiene ese de agarrar cuanta bola le disparan...

EL ARISTOCRATA.—¿Qué quieres jugar fútbol? ¡Qué horror! ¿No sabes que uno de nuestro apellido sólo puede jugar Polo, Tennis o Golf? No cabe duda que te has dejado influenciar por las demagógicas ideas de la democracia... No puedes descuidar tus estudios universitarios y si de todas maneras quieres hacer un poco de ejercicio futbolístico, sólo te permitiré que lo hagas en la U.....

EL DE LA CLASE MEDIA.—Me parece muy correcto que quieras dedicarte al fútbol hijo mío. Es preferible antes de que te pases en el billar todo el día. Además si llegas a destacar, puedes conocer otros países y hasta te puedes costear tus estudios. No me desagradaría que ingresaras al Deportivo Municipal, por ejemplo...

EL OBRERO.—¿Así que ahora se te dió por ser futbolista? ¿Ya te cansaste de dormir hasta las doce del día y de ir al cine en matinée, vermouth y noche? ¿Así como se te ha dado por el fútbol, no se te ha ocurrido trabajar? Además; ¿hasta cuándo crees que te voy a mantener? Si te rompen una pata te irás al hospital... Pero si te gusta tanto el fútbol, no estaría mal que juegues en Alianza, como lo hacía mi compadre José...

EL SI DE LOS PADRES...



Es un momento decisivo en la vida del jugador, cuando se acerca para pedir consentimiento al padre, y poder practicar el fútbol en una forma intensiva Naturalmente, que todos los padres no reaccionan en la mi ma forma. Veamos nuestra cla ificación: s

s

ESPECTADOR

En el primer tiempo del partido Tabaco-U, Gas o quedó lesionado pasando al puesto de wing izquierdo, donde no tenía posibilidad de actuar, porque el accidente sufrido había sido más fuerte de lo que muchos se imaginaron. No faltaron los graciosos que le gritaban:

—Gasco ¿qué tal se ve el partido desde ahí?

—¡No hay derecho! ¡Que le pongan una silla...

ESO ES BASTANTE

Cuando un equipo pierde, rápidamente se busca culpar de la derrota. El domingo muchos se la tomaron con Jorge Alcalde, que justo es decirlo, estuvo más lento que de costumbre.

—¡Pero si ese jugador ni siquiera puede correr!

—Con lo que hace a su edad, ya es bastante.

—¿Qué hace?

—¡Cómo? ¿Usted cree que es poco, a sus años, salir a la cancha en pantaloncito corto y haciendo tanto frío?

DEMOSTRACIONES

Un conocido deportista, instaló en el centro una tienda de artículos para sport. Pero al parecer el negocio no marchaba.

Un amigo le pregunta:

—¿Y cómo haces para defenderte?

—Muy sencillo. ¿Ves esas ruletas?

—Si.

—Pues, demostrando como se usan les gano unos cuantos soles a los que se interesan por éllas...

AMARGA EXPERIENCIA



A propósito de supersticiones. Cuentan que un día, habían venido varias amigas de la esposa de Arnaldo Alvarado, una de ellas tocó el punto.

—¿Y ustedes no creen en los animales que traen mala suerte?

—Si — dijo otra — mi jetta es el lagarto...

—Para mi la culebra — añadía otra dama. Y así fueron desfilando los nombres de diversas especies zoológicas.

No faltó quien le dijera al gran volante nacional:

—¿Y usted no tiene un animal que considere de mal agüero?

—No señora...

—Pero no falta alguna experiencia que nos sirva de referencia...

—Si es así — repuso Alvarado — para mi será el burro.

PRUEBA

Un vendedor de periódicos, tratando de vender rápidamente su mercadería, gritaba a voz en cuello:

—¡Sensacional! Con la muerte de Kid Dinamita....

Tuvo la mala suerte de que pasara por allí Kid Dinamita y escuchara su pregón. Se acercó el boxeador y le preguntó:

—Oye muchacho ¿Tu crees en los aparecidos?

—Francamente... no...

—Pues bien.. si yo estoy muerto... vas a tener que creer en los aparecidos... Y uniendo la acción a la palabra le dió una sonora cachetada.

Ya

apareció

Yocanto

Semanario novedoso

de canciones.

Sus artistas, locutores y compositores favoritos radiografiados especialmente para usted.

Es la publicación que Ud. esperaba.

No deje de comprarlo

DICE EL PUBLICO

Lima, 6 de enero de 1949.

Señor Director de la Revista Deportiva "Equipo".

Ciudad.

Estimado señor:

Antes de pasar adelante para tratar el asunto. o mejor aún, el objeto fundamental de esta carta, tengo que felicitarlo, muy sinceramente, por la acertada dirección que Ud. ejerce, así como también por el esfuerzo que realiza en unión de sus colaboradores, para sacar la Revista en su forma actual, pese a la presente situación económica por la que atraviesa el país.

No es la primera vez que me dirijo a Ud. más sucedió que en la primera vez, que fué en una crítica, me mandó al canasto, ahora que es en una petición, abrigo la esperanza de que no suceda así.

La petición de que hablé anteriormente, a grandes rasgos trata de lo siguiente: Que establezca una nueva sección en la Revista "Equipo", y que esta nueva sección, trate sistemáticamente uno por uno de los jugadores, tanto mediocres como buenos, pero en forma preferencial a estos últimos, por ser de mayor interés para el público. No se va a tratar de sus virtudes técnicas, porque todos comentaristas buenos y mediocres, parciales e imparciales, las hacen. Se tratará única y exclusivamente del polo opuesta, de sus defectos, de su incapacidad para realizar tales o cuales jugadas en el campo, etc.

Una sana crítica constructiva, como producto de una recia personalidad, será imparcial, y por lo tanto hará mucho por nuestros jugadores, que aun les falta mucho más.

Para que comprenda mejor el motivo que me mueve escribir la presente, le pido que vaya a ese canchón, que irónicamente le llaman "Estadio Nacional" y presencie todos los partidos correspondientes a una fecha. Observe como llevan los jugadores la pelota, lo hacen llevándola a empujones y empellones, tirándola tanto, que los halves y zagueros no encuentran mayor dificultad en rechazar o quitar , halves sin shot violento pretendiendo batir la valla adversaria de lejos. La "tijera", llamada allá en Buenos Aires "chilena", es una jugada propia de los zagueros y es buena para tirar hacia atrás cuando se está actuando en una defensa apremiada y por las vicisitudes del juego el back mirando su arco. También la deben ejecutar los halves. Pregunto ¿cuántos backs y medio-zagueros la pueden ejecutar, aunque sea aproximadamente, como Arce?

Es imperdonable la cantidad de corners, que son tirados afuera, e inadmisible que existan punteros que no lo sepan ejecutar con precisión. No existe inteligencia entre backs y halves, fracasando muchas veces, estos últimos por la falta de cooperación de los primeros. Se abusa del pase derecho, esto es, sirviendo el back al halve de su lado y este a su vez al ala, también de su lado, esporádicamente se realiza el pase en diagonal que tanto provecho trae a la línea de ataque. Lo anteriormente dicho, tiene algunas excepciones.

Espero no haberlo incomodado por lo extensa de la carta, ni menos aun con mis sugerencias, que son ideas que irán a beneficiar, estoy seguro, su revista, así como para tratar de elevar un poquito, nada más, el nivel técnico de muchísimos jugadores.

Deseándole un feliz y próspero año 1949, soy su Atto. y S. S.

Gonzalo Arrigorrionaga.

Tiene Ud. toda la razón. Desgraciadamente de las faltas que Ud. señala son responsables los entrenadores que no hacen practicar lo suficiente a los jugadores. Próximamente nos ocuparemos del asunto tratando de reportear a los mismos interesados. La dificultad principal de esta tarea reside en que las faltas están generalizadas y casi siempre son las mismas. Son muy pocas las figuras de nuestro fútbol que tienen variedad de recursos.





Impreso en los Talleres Gráficos de la Editorial Ercilla

Músculos prontos a la acción

La mejor performance puede lograrse cuando el atleta aporta una perfecta preparación, que no sólo se limita al entrenamiento, sino también comprende la adecuada tonificación de los músculos, por medio del masaje ablandador y el linimento descongestivo y lubricador de los músculos.

En el deporte la velocidad del músculo debe responder al mandato inicial del cerebro que dá la iniciativa e imparte la orden de acción.— Los músculos que no responden, merman el récord; el esfuerzo los galvaniza; se producen los calambres y desgarramientos, y la performance baja.



FROTACION CHARCOT — es el linimento amigo y creador de campeones. Su nombre recorre el país, no sólo en el ambiente deportivo, sino también en todos los hogares, porque es el auxiliar más efectivo para quitar dolores.— Se vende en todas las buenas boticas y farmacias del país.

Frotación CHARCOT

SE VENDE EN LAS BUENAS BOTICAS Y FARMACIAS

¡ AL FIN!

los niños del Perú tendrán una gran revista



a EQUIPO y RADIOTEATRO

SE SUMA ESTE NUEVO ESFUERZO EDITORIAL DE

ETINSA