El Interesante Programa de Futbol DE MAÑANA

SPORT GRAFICO sigue una línea recta: Jamás se contradice, ni reniega de los principios que sostiene

SPORT GRAFICO

La complacencia y el interés han hecho grave daño al deporte en el Perú

SEMANARIO ILUSTRADO DE DEPORTES Y ESPECTACULOS

Director: Eugenio Batistta — Fundado el 12 de Mayo de 1928.— LIMA.— Apartado 2459

AÑO III — 12 PAGINAS — Sábado, 16 de Octubre de 193[illegible] — PRECIO: 10 CENTAVOS — No. 166



Resumen gráfico de los últimos acontecimientos deportivos realizados en el Estadio Nacional. El desfile de los equipos que participaron en el Campeonato interescolar de atletismo, el Colegio de San Agustín que ocupó el primer puesto; desfile de los equipos infantiles y juveniles de fútbol, cuadro del Colegio de Guadalupe que venció al "Esparta". y al centro nuestra campeona de tennis señorita Alfajeme.

TENTATIVA QUE FRACASA

La campaña que iniciamos contra el fútbol profesional hace tres semanas, ha tenido un éxito rápido y concluyente.

El desistimiento de los tres clubs a mantenerse en la situación de rebeldía en que se habían colocado, como lo revela la carta que han dirigido a la Federación Peruana de Fútbol, ofreciendo su cooperación, para el efecto de la concurrencia de nuestro equipo representativo al próximo campeonato suramericano, por lo menos, así lo comprueba.

Ya se había comenzado la propaganda en favor del fútbol profesional, y los clubs Alianza Lima, Universidad y Atlético Chalaco, solo esperaban el momento más propicio para adoptarlo, asociándose en una liga, cuya denominación tenían previamente acordado.

Buscaron el pretexto para un rompimiento con la Federación, solicitándole permiso para realizar dos jiras por el extranjero, en la seguridad de que habría de serles negado, por tenerse que seleccionar a nuestro equipo representativo.

Y decimos que la solicitud de permiso para las jiras al extranjero fué un pretexto, porque no había nada formalizado al respecto. Ni empresa que las patrocinara, ni dinero para el viaje inicial.

Debe felicitarse la afición del fracaso de la primera tentativa realizada en nuestro país, en el sentido de profesionalizar el fútbol, cuyas consecuencia hubieran sido funestas para este deporte y para los mismos clubs embarcados en tan peligrosa aventura.

Hemos demostrado que el deporte está en nuestro país en el primer escalón de su progreso, que falta mucho por hacer para parangonarlo con el grado de adelanto y desarrollo que ha obtenido en otros países, en los que el profesionalismo ha sido su consecuencia.

La enorme cantidad de buenos equipos de fútbol que se dividen en profesionales y amateurs, así como los millares de espectadores que concurren a numerosos estadios, permiten la subsistencia de unos y otros.

Los futbolistas austriacos acaban de vencer a los más fuertes equipos de Europa

Ha terminado la temporada de foot ball austriaco, la que, con mucha razón, puede denominarse gloriosa. Los últimos triunfos del team nacional conseguidos sobre adversarios renombrados como son los escoceses y los alemanes han hecho borrar parte del recuerdo de los desengaños producidos por la única derrota sufrida frente a los italianos, y por el empate con los húngaros. El orgullo de haber vencido netamente al team checoeslovaco y la alegría, que originaron las victorias abundantes sobre los escoceses y los alemanes, fueron aumentadas por la última victoria conseguida sobre el team suizo.

PETICION INACEPTABLE

Cabe suponer que la Federación Peruana de Fútbol, no ha de aceptar, por inmoral, la condición que le han impuesto los clubs Alianza Lima, Universidad y Atlético Chalaco, para proporcionar los jugadores que pudieran ser llamados a la concentración, a efecto de integrar nuestro equipo representativo ante el próximo campeonato sudamericano. Pretenden aprovechar de la circunstancia de que los gastos de viaje corren por cuenta de la Federación, a fin de realizar algunos partidos, después del campeonato, en el Uruguay, Argentina y Brasil, llevando así a cabo la jira comercial que de otro modo no pueden realizar por falta de empresario y de dinero.

Fracasada en toda la línea la actitud indisciplinaria y de rebeldía de los tres mencionados clubs, resultaría curioso que los vencidos sean los que imponen condiciones después de su derrota, y condiciones inaceptables, porque la Federación no puede anticiparse al resultado de la actuación de nuestro equipo en el campeonato sudamericano para, desde ahora, autorizarlo a que siga exponiendo el prestigio deportivo del país, con fines comerciales, después de un fracaso, que dicho se dé paso, es lo más probable.

Basta recordar lo acontecido en 1929 con nuestro equipo representativo ante el campeonato sudamericano de fútbol que se realizo en Buenos Aires. Antes de partir de Lima se planeó la realización de algunos partidos, después del campeonato, que debían tener lugar en Santiago, Montevideo, y en la misma capital bonarense, pero su derrota por el cuadro del Paraguay, por cinco goals a cero, produjo en la afición peruana un sentimiento contrario a q' el equipo continuara actuando, a fin de evitar mayores desastres para nuestro prestigio deportivo.

Atendiendo a ese sentimiento que llegó a traducirse en un clamor de general protesta, la Federación Peruana de Fútbol tuvo que cancelar los partidos comerciales proyectados, ordenando el inmediato regreso de nuestro equipo, no obstante que su viaje fué financiado contanto con el producto de esos encuentros.

Véase, por consiguiente, lo absurdo que resulta anticiparse a los resultados, fincando sobre ellos planes que determinadas contingencias desbaratan.

Un combinado de football español jugará en Londres

El espléndido aislamiento de ingleses y escoceses toca a su fin en foot ball. España hace un par de años abrió el fuego contra el reducto de la superioridad anglo-sajona. En el estadio Metropolitano, en una calusora tarde de primavera, el 4 a 3 conseguido sobre la selección de jugadores profesionales que representaban a Inglaterra, señaló el camino a seguir a las naciones continentales al poner de relieve que no era imposible derrotar a los maestros del football. Y en esta temporada que ha finalizado hemos visto como sobre el tapizado terreno de Colombes, sobre el amplio campo vienés, y el embarrado rectángulo de Turín, el football anglo-sajón conocía por tres veces lo que es volver al vestuario, con un tanteo adverso. Derrota de Inglaterra ante Francia. Descalabros de Escocia, frente a Austria e Italia.

Estos hechos no son recientes. Acaecieron hace unos meses, pero los sacamos nuevamente a relucir, como explicación de porqué Inglaterra, la del gran orgullo deportivo, con sus campeones de boxeo a los que otorga el título de campeones de Europa sin reconocer a la I. B. U.; la que con su International Board dicta leyes al foot ball mundial, la que se mantiene despectivamente apartada de la F. I. F. A.; haya tomado el acuerdo de invitar a un equipo nacional del Continente a jugar... en Inglaterra. Hasta ahora no concedían importancia a sus encuentros internacionales con equipos del Continente. Sólo les interesaba su gran choque contra Escocia.

Finalizada la temporada, se formaba una selección profesional a la que como un alegre "holyday" se le premiaba con un "trip"....por Europa. Nada de encuentros de devolución. Tenía poca categoría el foot ball del resto de Europa para que en las islas británicas se admirieran a sus footbalistas. Equipos de clubs a principios de la "football season" en varias ocasiones visitaron Inglaterra. Recordamos una excursión del Madrid, y otra del Hakoah, en partidos amistosos, a los que acudieron unos pocos miles de espectadores y a los que la prensa otorgó la merced de dedicarles unas diez o doce líneas en tono humorístico. Pero las derrotas de estos dos últimos años, les han hecho ver, que la mayor parte de Europa, ha elevado la calidad de su juego. Ya los equipos nacionales de Italia, España, Austria y Checoeslovaquia no se les puede tratar como principiantes. Son discípulos tan aventajados, que en su propio ambiente favorable, traen de cabeza a los maestros... y los vencen. ¡Ese reciente 5 a 0 de Austria a Escocia, infligido al mismo equipo que ese año consiguiera en Glasgow triunfar sobre Inglaterra! ¡Esa verguenza de que el mediocre football francés lograse en forma indiscutible un 5 a 2 sobre los jugadores ingleses!... Y como consecuencia de estos descalabros la invitación a España para que el 9 de diciembre se enfrente en Londres con la selección de Inglaterra.

EL DEPORTE MAS SALVAJE DEL MUNDO



Hace ya mucho tiempo que se ha dejado de practicar el "purring". Se trata del juego más cruel, más sangriento y salvaje que figura en los anales del deporte.

El "purring" procede de Inglaterra, y era una de las diversiones favoritas de los mineros de las cuencas carboníferas de Cornwall, en la Gran Bretaña. De aquí pasó a la América, dándosele el nombre de "Shin-Kicking" (pateo de canilla.)

Para combatir, los protagonistas se ponían unos zapatos especiales, a los que se les colocaba unos pinchos semejantes a las espuelas de los gallos de pelea. Y así ocurría que después de un combate, alguno de los contendientes quedaba tan maltrecho que a las pocas horas expiraba, envuelto en sangre y una desgarradora agonía.

Las "reglas" de este "arte" eran muy simples. Se hacía una apuesta, a veces de una insignificancia monetaria irrisoria, se buscaba un lugar apropiado que servía de ring y con un par de pantalones viejos por toda indumentaria, he aquí a nuestros héroes dispuestos a desgarrarse el pellejo. No se podía atacar cuando caía alguno; estaba prohibido todo golpe —o pinchada—más arriba de la rodilla. Y el "bout" no terminaba hasta que uno de los contendientes, con voz desfallecida y tinto en sangre, exclamaba: —"¡Basta, basta ya!", lo que indicaba que se declaraba derrotado.

El dibujo que acompaña a este artículo, muestra los dos tipos de combate que se empleaba: el "purring" inglés con espuelas de acero, todo sanguinaria crueldad, y el "shin-kicking", que se empleó luego, sin espuelas, dado lo salvaje que era el primitivo.

En el "purring" se presenciaban los más horrendos espectáculos: los combatientes manando sangre, las carnes espantosamente desgarradas y muchas veces eran tan fieros en el ataque que los huesos de las piernas se hacían trizas bajo la acción de los agudes pinchos. Y todo por una cantidad que apenas les servia para abonar al médico que curaría sus tremendas heridas. Confesemos que eran bastante "cavernarios" nuestros abuelos del "purring".



Un detalle interesante era la agilidad de piernas de estos hombres; nadie los aventajaba moviéndose y en el baile todo el que praticaba el "purring" no tenía competidores. Un Corbett, que en sus buenos tiempos tuvo fama de ser uno de los boxers más ágiles y vibrantes del ring, quedaría nulo al lado de un medio cultivador del "shin-kicking" o del famoso "purring"

La actuación del Racing de Madrid en la Habana

El Racing de tMadrid, después de su actuación en esta capital, donde no logró dejar buena impresión, se dirigió a la Habana, debutando frente al "Juventud Asturiana", encuentro que terminó en empate de un goal por bando.

En su segundo match le tocó al Racing jugar con el "Iberia", el que logró anotarse tres tantos, sin que los españoles pudieran acercarse a la valla de sus adversarios.

El tercero y último match que jugara el Racing en la Habana fué la revancha con el "Iberia", en el que vencieron por el score de tres goals, a dos.

No llegó a jugar el Racing con el "Centro Gallego", campeón de Cuba, encuentro que debió realizarse en tercer lugar, porque la darrota de los españoles por el "Iberia", le restó interés a ese partido, y se dió por cancelado.

Ventas a plazos

CLUBS

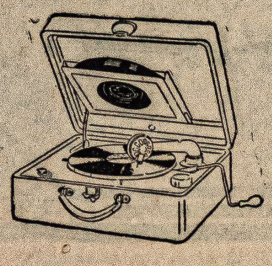

Nuestra sección le brindará a usted siempre la oportunidad de obtener con poco dinero una espléndida victrola ortofónica maleta, una automática, radiola, electrola, en una palabra, el tipo de máquina que a usted más le agrade. Obedecen a un fácil sistema. Sólo necesita un poco de suerte. Por este sistema en cada sorteo obsequiamos 2 victrolas maletas ortofónicas tipo 2-55, que las puede usted obtener sin desembolso alguno de dinero.

GRAN OCASION
PARA QUE USTED ALEGRE SU HOGAR

Visítenos pronto.

F. W. Castellano y Hno.

Distribuidores Exclusivos de la R C A Víctor Company, Inc.

LA MERCED 650 — ESQUINA BOZA Y PLAZA SAN MARTIN

ESPADEROS 564 — LECHUGAL 712



Dos simpáticas americanitas con sus mascotas en la playas de Virginia (Estados Unidos)

Concursos deportivos de Mecanografía

Los directores de la Federación Atlética de Empleados Nacionales de la Argentina considerando que la dactilografía puede ser calificada como sport en atención a que su práctica exige destreza digital, ejercita la vista y fija la atención han resuelto incorporar a su programa deportivo los concursos de mecanografía.

Existe el propósito de establecer pruebas para equipos representativos y competidores de carácter individual y, entre éstas, una especial para damas.

La obra moralizadora del deporte en el Perú

La fiesta deportiva realizada el 12 del presente, en la Cárcel Central de Varones, en conmemoración del día de la raza, tiene una alta trascendencia moralizadora para los reclusos en ese establecimiento penal, que juzgamos conveniente poner de relieve.

Hasta diez años atrás, cuando los deportes en nuestro país, no habían alcanzado el grado de desarrollo que hoy podemos anotar con satisfacción, el espíritu popular carecía de un sano objetivo en qué expansionarse.

Las corridas de toros y las peleas de gallos, cuyo epílogo es la sangre, constituían la mayor atracción como espectáculo emocional.

Se admiraba a los héroes de barrio, que resultaban ser los más diestros en el manejo de la chaveta, en el empleo de los pies y la cabeza para agredir, inclusive la fuerza de sus brazos para levantar a un adversario y estrellarlo contra el suelo.

Las diferencias personales se ventilaban por alguno de estos dos procedimientos de lucha, y los centros de diversión lo constituían las cantinas y lupanares.

Gracias al paulatino incremento del deporte, fue posible ir depurando añejas costumbres y sentimientos extraviados.

La afición al box sustituyó el puñal con la acción del puño limpio, como medio de defensa y ataque. Los héroes de la chaveta pasaron a la historia, siendo reemplazados por los del ring, y posteriormente por los de las canchas de fútbol. Disminuyó el número de concursantes a las cantinas y antros de corrupción, aumentando el de los estadios.

Esta saludable modificación en las costumbres de nuestro pueblo ha sido, indudablemente, obra exclusiva del deporte.

Hoy a un chavetero ya no se le admira, sino se le repudia, considerándolo como un maleante, quien, junto con los guapos de barrio, van a comentar sus delitos dentro de las rejas de una cárcel, bajo la indiferencia y condena pública.

Se comenta y se admira en estos tiempos, el triunfo de un atleta, de un equipo de fútbol o de un boxeador. Los héroes son, por consiguiente, los más destacados cultores del deporte, quienes a su paso por las calles, atraen la atención de los aficionados. Sus nombres son familiares; en todas partes se les conoce.

No se oculta, por lo mismo, la gran influencia moralizadora de los deportes, y su eficacia como medio regulador de los espíritus descentrados.

Su práctica retiempla el espíritu de lucha, y habitúa al individuo a vencer los primeros impulsos, siempre irreflexivos y perjudiciales, lo que equivale a adquirir el dominio sobre sí mismo, con lo que ya se está en condiciones de evitar actos que provocan arrepentimientos tardíos.

Por eso llevar el deporte hacia el reducido núcleo de delincuentes que purgan faltas tras las rejas de un presidio, significa propender a la transformación de su sicología, vale decir, a la regeneración de sus sentimientos. Significa, además, llevarles un nuevo y sano motivo de preocupación, de entretenimiento, de luchas y aspiraciones.

Ya no admirarán al más fuerte, al más audaz y perverso, sino al que salta más largo, corre más veloz, y mejor anida la pelota en la red. En esta forma, nuestras cárceles que no son otra cosa que antros de verguenza, verdaderas academias del delito, se trasformarán en lugares de regeneración y enmienda de los delincuentes, en virtud de la influencia moralizadora que ejercen los deportes.

Bajo este punto de vista encontramos muy laudable la iniciativa que ha llevado a la práctica el actual director de la Cárcel Central de Varones, en el sentido de introducir la práctica de los deportes entre los reclusos, siendo de desear que esta ejemplar acción halle imitadores, tratándose de los demás establecimientos penales que existen en el país.



Alumnos de la escuela de Atlanta (EE. UU.) entrenándose en traje de baño por el calor

SPORT GRAFICO

Lima, 17 de octubre de 1831

COSTUMBRE PERJUDICIAL

Hemos recibido una carta en la que se nos pide aboguemos por el levantamiento del castigo impuesto por la Federación Peruana de Futbol, a los equipos infantiles "K.D.T." y Lawn Tennis, los que han sido suspendidos en sus actividades por el tiempo que resta para la terminación de la presente temporada.

Como se recordará, los 22 jugadores de estos equipos, olvidándose de que habían salido al campo a realizar un match de fútbol, entablaron una riña a puñadas, haciendo tabla rasa de la autoridad del referee, del respeto que se merece el público, y de la finalidad del deporte, en el que la lucha debe ser noble y ajustada a las disposiciones reglamentarias.

El autor de la carta a que nos referimos, nos incluyó el recorte de un diario local, en el que se abogaba en el mismo sentido de su petición.

Se ha hecho costumbre entre nosotros, desgraciadamente, el invocar la clemencia, a fin de que queden sin lugar castigos merecidamente impuestos y de necesidad inobjetable para sentar la disciplina.

Generalmente, las instituciones dirigentes, se hicieron casi siempre eco de tales peticiones, dando marcha atrás en su actitud, lo que ha dado margen a que se vicie tanto este procedimiento, que ya nadie cree en el cumplimiento de las penas y sanciones, ni se les toma en serio.

Sobre esta base, cada vez que los jugadores de un equipo desean realizar una jira por el extranjero, y se les objeta, negándoseles el pase, lían máletas y se marchan, riéndose de que se les hable de una posible descalificación. Saben que ese castigo dura, a lo sumo, el tiempo de su ausencia, y que al regresar, los amigos y los diarios se encargan de invocar sus triunfos, su labor de confraternidad y otras circunstancias reales o falsas, a fin de que se dé por terminado.

Esto ha venido sucediendo, invariablemente, hasta la fecha, y de ahí que la disciplina en nuestro deporte resulte hoy nada más que una palabra, y la autoridad un mito.

La Federación tardó mucho en aplicar el castigo de suspensión, o más claramente, el reglamento, a los jugadores que ofrecen el espectáculo bochornoso de propinarse de puñadas y puntapiés en las canchas de fútbol, teniendo a gala tales ostentaciones de matonería. Le tocó comenzar con los chicos, pero habría sido, evidentemente, de mayor efecto que lo hubiera hecho con los grandes, como oportunamente lo insinuamos, pero la circunstancia de que una falta haya quedado sin sanción, no puede reputarse como un precedente definitivo de impunidad.

La Federación incurriría, indudablemente, en un grave error al contraer el castigo de las faltas que nos ocupa, a los mencionados equipos infantiles, sin hacerlo extensivo a los demás jugadores que en partidos posteriores han incurrido en ellas.

Como nosotros defendemos el principio de la igualdad en el deporte, tanto para el reconocimiento del bien como para el castigo del mal, estaríamos, en este caso, en abierta pugna con la Federación. No podríamos aceptar el que haya castigado a los jugadores de dos equipos infantiles, por las mismas faltas que otros cometieron antes y siguen haciéndolo después, sin que sobre ellos recaiga idéntica sanción.

Creemos en la eficacia de las sanciones a las faltas que se cometen, como medio de establecer la disciplina, pero a condición de que se proceda con un espíritu de igualdad, sin distinción de tamaño ni de ninguna clase. Si así no lo hiciera la Federación, tendríamos que censurarle un nuevo error.

Entre tanto es necesario que las penas que se imponen se cumplan, porque así lo exigen el orden y la disciplina en el deporte, y también que se apliquen con el criterio de la más absoluta generalización y justicia.

ACLARACION NECESARIA

Es para nosotros motivo de singular complacencia recibir constantemente, diversas pruebas de adhesión y simpatía, a nuestra labor, de parte de instituciones cultoras del deporte, unas veces traducidas en cartas de felicitación y aliento y otras en honrosas designaciones.

Tanto unas como otras, guardamos cuidadosamente en el sitial de nuestra profunda gratitud.

Desgraciadamente, no podemos aceptar las designaciones que, inmerecidamente, nos ofrecen para formar parte de ellas como socios o miembros porque al fundar este semanario, establecimos, como principio, el no pertenecer a ninguna institución, a fin de estar en libertad de poder hacer nuestras críticas deportivas con entera independencia.

No queremos significar con esto, que las instituciones que nos han hecho el honor de designarnos como miembros, puedan, ni remotamente, haber tenido una intención interesada, ni menos, en esa forma, contar con un vocero.

Lo que acontece, al respecto, es que muy humana es la tendencia a simpatizar con una institución a la que se pertenece, en la cual el frecuente contacto con sus asociados, por otra parte, van creando un afecto espontáneo que, a la larga, echa raíces muy hondas. Y la simpatía impide ver los defectos o incorrecciones que haya que juzgar.

Como nuestra mente ha sido y es colocarnos en el plano de la más austera imparcialidad, hemos creído conveniente evitar la posibilidad de desviarnos de la ruta que nos proponemos seguir.

Por estas simples consideraciones, rogamos a los centros deportivos, en general, se abstengan de hacer recaer sobre nosotros designación de ninguna clase, en razón de que no podemos aceptarla, consecuentes con el principio que sostenemos de que no se debe ser juez y parte en ninguna causa.

De paso, hacemos extensivas estas declaraciones al otorgamiento de premios y homenaje alguno relacionado con la labor deportiva que realizamos, que nunca hemos aceptado tampoco, por tener el concepto de que el simple cumplimiento del deber no es motivo suficiente para tales distinciones.

A este semanario deben considerar todas las instituciones y deportistas como la prolongación de su propia casa, por lo que comulgamos con sus mismas aspiraciones, en el cual grandes y chicos, fuertes y débiles, hallarán a un amigo y defensor desinteresado de las buenas cau-

RUSIA LE GANO EN FOOTBALL A TURQUIA

El primer encuentro internacional de football entre Rusia y Turquía, realizado en Moscú el 21 del mes pasado, señaló un triunfo para el cuadro soviético, que ante un público formado por más de 100.000 espectadores venció a su rival por 3 goals a 2.

Mario Cotilla, manager de Kid Charol, se suicidó en la Habana

Mario Cotilla, manager del célebre pugilista Kid Charol, que murió tuberculoso en Buenos Aires, ha seguido a su inolvidable pupilo.

Cotilla trajo a Charol a Lima, y luego lo llevó a Buenos Aires, donde ganó una fortuna que la dilapidó.

Mientras Cotilla estuvo al lado de Charol los negocios y los éxitos deportivos del célebre pugilista de color marcharon bien, pero llegó a separarse de él, a causa de su engreimiento, y todo fué de fracaso en fracaso hasta que sucumbió en un hospital de caridad de Buenos Aires.

Cotilla regresó a la Habana, gastó el dinero que le quedaba de su excursión a Suramérica y de ahí fué a Panamá, donde contrató tres boxeadores que los hizo pelear en la Habana.

No fué bien en los negocios, decidiendo poner fin a sus días.

RESULTADO DEL CAMPEONATO INTERESCOLAR PARA ATLETAS CLASIFICADOS Y EL JUICIO CRITICO QUE NOS MERECE

El honor de todo lo hecho en el presente año en favor del desarrollo del atletismo, le corresponde a la Inspección de Educación Física, organizadora de los recientes torneos interescolares de este deporte que se han realizado.

La Federación de Atletismo no ha dado señales de vida, lo que induce a pensar que está demás. Tal vez sus miembros sean personas muy ocupadas en otros menesteres, lo que no les permite dedicar siquiera media hora diaria al deporte confiado a su dirección, motivo bastante que ha debido inclinar al Comité Nacional de Deportes, a reemplazarlos, cosa que es de esperarse lo haga cuanto antes.

En cuanto han resultado del torneo para atletas escolares clasificados, ha permitido hacer dos constataciones a cual más interesante. En primer lugar se advierte excelentes condiciones en muchos de los atletas escolares para destacarse, y luego gran entusiasmo en todos ellos.

Nos ratificamos, hoy con mayor firmeza que nunca, en la idea que hemos expuesto en numerosas ocasiones, en el sentido de que en gran número de nuestros cultores del deporte hay madera de campeones internacionales, y que hace falta solamente buenos entrenadores para su pulimiento, vale decir, para que obtengan el necesario perfeccionamiento técnico.

Estamos seguros que si los atletas argentinos y chilenos, los más destacados de Suramérica, lo fueran solo por intuición, como los nuestros, estarían en igual plano de condiciones para la lucha, pero eso no acontece en la realidad. Tanto en la Argentina como en Chile la principal preocupación es contratar entrenados dores para la enseñanza y preparación de sus atletas, con lo que sacan enorme ventaja a los peruanos.

Por eso es que insistimos tanto en que aquí se haga lo mismo, sin que desgraciadamente, hayamos sido escuchados hasta la fecha.

Por lo que hace al atletismo escolar, cabe la contratación de un entrenador por cuenta del gobierno. Las personas que tienen a su cargo la dirección del deporte, es preciso que lo reclamen, haciéndole comprender a los gobernantes que es de imperiosa necesidad que se acuerden del deporte al elaborar las partidas del presupuesto, en el que se puede suprimir algunos gastos supérfluos, a fin de atender al pago de un entrenador de atletismo para las escuelas.

Hay que hacerles ver a nuestros gobernantes las ingentes sumas que figuran en los presupuestos de otros países con destino al fomento del deporte. Chile acaba de destinar, con este objeto, más de dos millones de pesos oro, y aquí no se dispone de ochenta libras mensuales para traer a un buen entrenador de atletismo de Inglaterra o los Estados Unidos.

Es necesario que nuestros dirigentes le exigan al gobierno que cumpla su misión en cuanto al deporte, se refiere, porque de otro modo, su labor al frente de los cargos que desempeñan es meramente decorativa, puesto q' no se traduce en el adelanto técnico de nuestros deportes. Y siendo la única forma de conseguirlo mediante la contratación de buenos entrenadores, hay que ir a esa conlusión.

Así como cuando se nombra a un empleado de oficina, hay que proporcionarle un escritorio, pluma, tinta y papel para que pueda trabajar, de la misma manera al nombrar el gobierno a las personas que deben asumir la dirección del deporte en el país, debe también proporcionarles los elementos necesarios para que puedan desarrollar debidamente su acción, y si no lo hace, éstos deben exigirlo, como condición indispensable para aceptar los cargos.

Los colegios y escuelas están bajo la dependencia del Ministerio de Instrucción, y a esta dependencia gubernativa es a la q' corresponde fijar la partida para contratar a un buen entrenador de atletismo.

De otro modo no vamos a poder aprovechar las excelentes cualidades que han revelado algunos de los atletas escolares, como Italo Vanni ni, Luis Vesga, Carlos Zagaceta, Luis Miró Quesada, Carlos de la Guerra y otros.

En orden a la capacidad de cada cual para determinadas pruebas existe una gran desorientación, y tenemos atletas que se han dedicado a varias a la vez, sin saber para cuál poseen mejores condiciones para destacarse. En el atletismo es indispensable la especialización, y ocurre generalmente que un atleta que salta a la garrocha, corre cien metros y mil quinientos, no llega a sobresalir en ninguna de estas pruebas.

Un buen entrenador no solamente es el que sabe enseñar la técnica y medir la intensidad de los ejercicios que a cada cual le correspnode, sino que descubre las condiciones de los atletas para cada prueba.

Nuestro atleta Gálvez, siempre creyó que sus condiciones le permitían solamente contraerse a la carrera de 110 metros con vallas, pero el entrenador norteamericano que fue contratado en 1928, con motivo de realizarse en Lima el campeonato latinoamericano de atletismo, le descubrió cualidades para sobresalir en la de 400. El éxito que obtuvo Gálvez en esta prueba, al clasificarse campeón suramericano en ese torneo, demostró que el entrenador supo lo que hacía.

Hemos tenido otro caso en Narváez, corredor de 5.000 y 10.000 metros, que resultó obteniendo éxito en 800 en el campeonato realizado últimamente en Buenos Aires, prueba en la que nunca se le creyó capacitado.

Estos son simples ejemplos ilustrativos que dan idea de la necesidad de un entrenador hasta para la especialización de nuestros atletas en las pruebas para las que tienen mejores condiciones, aparte de que es indispensable, también, la medida exacta de la preparación física, y la técnica, sin la cual, por más condiciones que hayan no se obtiene éxito.

Estas son las consideraciones que nos sugiere el campeonato interescolar para atletas escolares clasificados, en el que resultó vencedor el Colegio de San Agustín, con 51 puntos, ocupando el segundo puesto el de la Recoleta con 41, el tercero el de Santa Rosa con 30, y el cuarto el Anglo-Peruano con 12 puntos.

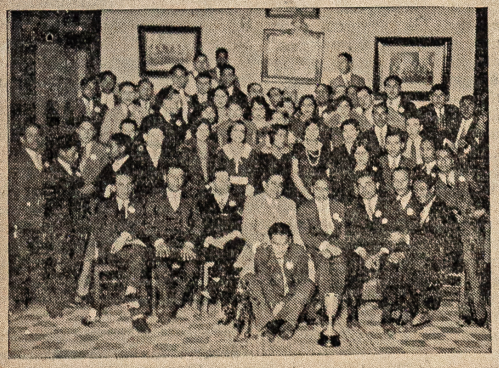

Parte de la concurrencia asistente a la velada organizada por la "Asociación Deportiva de Propietarios de Chacra Colorada", que se efectuó el día 3 del presente, en la que se hizo entrega de los premios del campeonato "Chacra Colorada"

6.924.000 de francos para asistir a los Juegos Olímpicos

El gobierno francés ha depositado en la Cámara de Diputados un proyecto del que es autor, proponiendo que se vote una partida para la preparación y concurrencia de los atletas franceses a los juegos olímpicos de Los Angeles, que se efectuarán el año próximo.

El total alcanzaría a 6.924.000 francos. De esta suma, un millón estaría destinado para la preparación de los atletas, y el resto para los gastos de traslado y estancia en los Estados Unidos, con prolongación a los juegos de Lake Placid.

"Centro Deportivo Unión Perú de Foot Ball"

Junta directiva del "Centro Deportivo Unión Perú de Foot Ball" que regirá los destinos durante los años de 1931 y 32.

Presidente honorario protector, Dr. Luis Antonio Eguiguren. Vice presidente honorario Dr. Carlos Pérez. Socios honorarios protectores: señores Juan Pizzini, Alberto Orezzoli, Miguel Muñoz, Miguel Miró Quesada, y Efraín Mileas.

DIRECTORIO ACTIVO DEL CENTRO

Presidente: Baltazar Ruelas (Recoleta); Vice presidente Germán Herrera; Secretario: Julio Ferreyros (Recoleta); Pro secretario Víctor Avilés; Fiscal Pedro Ramírez; Adjunto fiscal Antonio Segovia; Tesorero José M. Ferreyros (Recoleta); Pro tesorero Manuel Barrios; Vocal Augusto Alvarez.

EN LO SPORTIVO

Director técnico: Manuel García (Reelecto); Capitán *general* Luis Fuentes; Capitán *del 1er. equipo*: E. Velarde; 1er. Capitán del 2º equipo: Julio Núñez; 2o. Capitán del 2o. equipo: Manuel Castro; Vocales internos: Manuel Barrios y Félix Rojas.

JUNTA DE DISCIPLINA

Presidente Antonio Segovia; Secretario Constantino Velarde; Fiscal Germán Herrera; Vocal Eugenio Palacios.

Delegados: Señores José M. Ferreyros y Baltazar Ruelas.

sas, pero sin parentesco ni preferencias.

Siendo el deporte esencialmente democrático nunca nos fijamos si quien nos viene a pedir un consejo o algo que es justo, llega en lujoso automóvil o a pie, viste elegante o modestamente, representa a una institución poderosa y de grandes influencias o débil y sin ninguna, sino que para nosotros la credencial de favorable acogimiento está en que tenga sencillamente la razón.

Repetimos que es crecido el número de instituciones deportivas que nos han hecho honrosas designaciones, sin que en ningún caso las hayamos aceptado, por las razones que dejamos expuestas, pero para referirnos a uno concreto, lo haremos tratándose del más reciente, con el cual se relaciona la siguiente comunicación:

Lima, 25 de Setiembre de 1931.

Señor Eugenio Batistta.
Ciudad.

Muy señor nuestro:

La afición de un grupo de jóvenes de la Urbanización Jesús María, los ha llevado a dar vida a una institución boxeril cuya denominación "ARAGON PUNCH CLUB", tiende a rendir más que un homenaje, provocar el estímulo de la juventud, teniendo presente la tesonera y honesta carrera de nuestro eficiente pugilista.

Esta institución acordó en una de sus últimas reuniones nombrar a Ud. su Presidente Honorario Vitalicio, porque reconoce que nadie en el Perú, orientó a nuestra afición con más honradez y alto criterio.

Es de hacer notar, que esperamos su aceptación, aquí donde todos son para uno, y uno para todos.

Manuel E. Alvarez, Presidente — César H. Chávez P., secretario. —

Dirección: Apartado 658.— Gimnasio: Pachacutec 50 (Urb. J. María).

Centro Femenil Sub-Teniente Velazco

Nómina de la nueva junta directiva de esta institución:

Presidente, señor César Coronel Zegarra; Vicepresidente, señor Natalio Tassara; socios honorarios: señores Rosendo Sánchez, Alberto Caysán, Clodomiro Silva, Carlos Castillo, Luis Apuray, José Bravo, Augusto Laos.

Directiva Activa

Presidenta, señorita Genoveva Benito; secretaria, señorita Amalia Oliva; Prosecretaria, señorita Consuelo Ramos; fiscal, señorita Victoria Calvo; tesorera, señorita Carmela Oliva; Vocal, señora Luisa Yáñez; capitana, señorita Luisa Sardi.

Junta de Disciplina

Presidenta, señora María Veldi; Secretaria, señorita Graciela Mora; Vocal, señorita, Rosa Bacigalupo; Entrenadores, señores Enrique Luna, Víctor Ramos y Víctor La Torre.

"Atlético Estudiantil F. B. C."

Nómina de la Junta Directiva para el período 1931-1932:

Presidente activo, Ernesto Jiménez; Vicepresidente activo, Alejandro Neyra y Acuña; Secretario general, Manuel Camacho; secretario de actas, H. Lazo Valle Fiscal, Jesús Martínez; Recaudador, Paulino Ríos; Tesorero, Justo Candela; vocales, Antonio Romero, Jaime Luna Victoria y Germán Paredes; Utileros, Víctor Beteta y Humberto Morales; Capitán general, Augusto Espíritu: Capitán del primer equipo, Humberto Gil; capitán del segundo equipo, Alejandro Lizárraga.

Junta de disciplina

Presidente, Carlos Vento; Secretario, Andrés Moscoso; Fiscal, César Minflin,

LOS MEJORES ARTICULOS DE SPORT
Se venden en la calle de
PALACIO No. 246
Chompas — Medias — Pantalones — Vendas — Tobilleras — Rodilleras — Suspensores — Zapatos.
PELOTA DE FOOT BALL "CAMEL"
"Triunmph" — "Superb" — "Match"
Inflandores — Bladders de repuesto, etc., etc.
PELOTAS DE VOLLY BALL "STRONG" a S/. 8.00 CADA UNA
PELOTAS DE BASKET BALL "CHAMPION"
BAQUETAS DE TENNIS marca "BANCROFT" mundialmente conocidas como las mejores
Tejidas con Cuerdas "Armour"
REDES PARA TENNIS en diversas calidades alquitranadas—a prueba de intemperie.
PREMIOS Y MEDALLAS PARA TODOS LOS SPORT
TALLER para la compostura de RAQUETAS
JOYERIA Y RELOJERIA CARLOS COSTA
CARLOS MELZI — SUSESOR
Palacio No. 246



Equipo de volley ball del Atlético Progresista, campeón de intermedia

ETAPA FINAL DEL TORNEO DE VOLLEY BALL FEMENINO EN LA DIVISION INTERMEDIA

En la tarde de sábado 3 del presente terminó el breve campeonato femenino de volley ball correspondiente a la división intermedia, en el que solo participaron cuatro equipos, por lo que puede decirse que estuvo casi desierto hecho que acusa un retroceso en las actividades de este deporte.

El volley ball es el deporte más adecuado para la mujer, y que debe difundirse entre nosotros, a fin de que ésta se incorpore a las actividades del músculo que ha de darnos mujeres sanas y fuertes, en vez de las enclenques que forman la mayoría entre nosotros.

Con este objeto es conveniente otorgar todas las facilidades que sea menester para que aumenten el número de equipos, en vez de disminuir, como viene aconteciendo sensiblemente y, además, establecer mayor seriedad en la organización de los clubs.

Este deporte debe ser para las niñas, y no para aquellas que lo toman como simple medio de exhibicionismo y de coquetería. Conviene, por lo mismo, que desde quienes lo dirigen sean personas serias, vale decir, en la edad del reposo, cuya única preocupación sea el cumplimiento de su deber deportivo.

Había al principio gran entusiasmo y muchos equipos femeninos que practican el volley balll pero que poco a poco se han ido alejando de estas benéficas actividades, a medida que fué desnaturalizándose su finalidad.

La Federación Femenina de Deportes es una entidad que es necesario reorganizarla, llevando a su seno, como decimos, personas más respetables por su edad, y que impongan con el ejemplo la seriedad que debe existir en este género de competencias.

No a todos los padres de familia puede agradarles ver a sus hijas ser objeto de burlas, de los grupos de jovencitos que van a los courts, sin que se les alcance nada acerca de la finalidad del deporte, ni el respeto que la mujer se merece.

En el sentido que dejamos indicado hay que reorganizar los deportes femeninos, realizando la depuración que precisa, a fin de que no se confundan las competencias deportivas con fiestas de otro carácter, cuyo fin es el acercamiento de ambos sexos.

En el día que indicamos se realizaron dos partidos, el primero entre los equipos del "Juventud Victoria" y "Huascarán", y el segundo entre el "Progresista" y el "San Martín".

En el primer match el "Juventud Victoria" se anotó un fácil triunfo, venciendo al "Huascarán" por el score de 15-15 a 7-4.

El "Progresista" también se impuso fácilmente sobre el "San Martín", obteniendo el triunfo por el score de 15-15 a 7-4.

El primer puesto en este torneo ha correspondido al "Progresista" con 6 puntos, el segundo al "Juventud "Victoria" con 4, el tercero al "San Martín" con 2, y el último al "Huascarán" con 0 puntos.

CRICKET

EL SPORTING COLON VENCIO HOLGADAMENTE AL ASSOCIATION-CIRCULO DE EMPLEADOS

Aprovechando de que el lunes pasado fué día feriado, se jugaron dos partidos de cricket: uno de primera división y el otro de segunda. Asimismo, se terminó el encuentro entre el Association-Círculo de Empleados versus Unión Cricket Callao, correspondiente a la categoría privilegiada.

SPORTING COLON VERSUS ASSOCIATION-CIRCULO DE EMPLEADOS

El partido no fué del todo agradable para la concurrencia; se esperaba que los últimos nombrados hicieran un buen papel.

Desde los primeros momentos los del Sporting Colón supieron dominar a sus contendores, dando lugar a que se le presumiera vencedor. Por su parte, los del Association-Círculo de Empleados no actuaron como lo habían hecho en anteriores ocasiones. Sus hombres, completamente desorganizados, sólo alcanzaron un total de 18 carreras, registrándose en este partido el promedio más alto de los boleadores.

Los primeros en batear fueron los del Sporting, club que consiguió hacer 54 carreras. Se distinguieron en esta fase del juego J. Lavalle, A. Torres, J. Zapata y J. Valdez, jugadores que obtuvieron el parcial más alto en el "batting". El Association-Círculo de Empleados en el "bowling" estuvo falto de serenidad, sobresaliendo el boleador A. Bayona y uno que otro jugador, cuya actuación podemos calificarla de discreta.

En su turno, los del Association-Círculo de Empleados—como dejamos dicho líneas arriba—sólo hizo 18 carreras. Su mejor hombre fué C. Estrada con 5 carreras. Los fielders se portaron bien, resultando los boleadores H. Pérez y A. Torres los mejores en el trascurso del torneo que terminó el lunes.

ASSOCIATION-CIRCULO DE EMPLEADOS VERSUS UNION CRICKET CALLAO

La prosecución de este match atrajo cierto interés por la calidad de los concursantes y también por el score que se había registrado hasta el momento de suspenderse.

Fué una victoria fácil para el Association-Círculo de Empleados, club que logró imponerse sobre su contendor por un total de 53 carreras.

ASSOCIATION-CIRCULO DE EMPLEADOS VERSUS SAENZ PEÑA.

Una victoria más para el club que defienden se adjudicaron los componentes del segundo equipo del Association-Círculo de Empleados.

Obtuvieron 34 carreras sobre sus contendores.

WOLFVILLAGE.

Nueva institución

En Chacra Colorada se ha fundado una institución deportiva denominada "Asociación Deportiva de Propietarios", cuya finalidad es cultivar el deporte en todos sus ramos.

Damos a continuación la nómina de la junta directiva:

Presidente Honorario, señor Enrique Arnáez.

Socios protectores: doctor Eugenio Chiri; señores Pablo Duda, Antonino González, Mario Cánepa, César Licetti; José L. Mereno, José chikawa y Justo Villalobos.

Presidente activo, señor Teobaldo Martínez Núñez.

Vicepresidente, señor Luis Portugal.

Secretario, señor Víctor Valenzuela Calle.

Prosecretario, señor Luiz Zúñiga Luna.

Tesorero, señor Eleodoro Martínez N.

Protesorero, señor Julio Protto B.

Fiscal, señor Máximo Villacorta.

Vocales: señores Pedro Morales y Carlos Bustamante.

Recaudador, señor Vicente Neyra.

Capitán general, señor Alfredo Gaoudry.

Capitán del primer equipo, señor Luis Portugal.

Capitán del 2o. equipo, señor Reynaldo Torres.

Entrenador, señor Juan Bulnes.

Masajista, señor Teobaldo Cheves.

EL DEPORTE EN LA CARDEL CENTRAL DE VARONES

El Director de la Cárcel Central de Varones, teniendo en cuenta la importancia de los deportes en la vida de aquellos huérfanos de libertad, autorizó el cumplimiento del programa atlético y un match de fútbol, que de antemano había preparado Celso Gamarra con el concurso de los internados. También se aprovechó para inaugurar un campo deportivo, hecho al calor del entusiasmo de los pupilos de aquel establecimiento penal.

En primer término, se verificó la carrera de 80 metros planos, que fué ganada por Vega, habiendo empleado el tiempo de 13" clavados.

Luego, en la de 200 metros planos se clasificó vencedor Rojas, quien cubrió la distancia en 32" 1/5.

La prueba de los 80 metros con vallas fué interesantísima, resultando ganador de ella a Lecoiside en el tiempo de 15" clavados.

En su aportunidad se largó la carrera de 110 metros con vallas, clasificándose Rojas, habiendo echado 20" clavados.

En el salto largo se impuso Matute, quien alcanzó la distancia de 4.82 m.

Noles logró pasar la varilla, cuando ésta estaba a la altura de un metro 45, clasificándose de hecho ganador en la prueba de salto alto.

Hubo dos pruebas de lanzamiento de la bala: una de 12 libras y la otra de 16 libras. En la primera, o sea con bala de 12 libras, resultó ganador Matute, quien obtuvo la distancia de 9.53 m. — Y en la segunda, o sea con bala de 16 libras, Vega resultó ganador, alcanzando la distancia de 7.62 m.

En la tarde jugaron un match de fútbol los equipos "Atlético Chalaco" y el "Sport Aurora", venciendo el primero de los nombrado por cuatro goals a 1.

Ojalá que estas fiestas deportivas en los establecimientos penales se repitan a menudo, pues sería muy provechoso para los ahí recluídos, ya que no tendrían mejor esparcimiento.

ENVIL.



Quince encuentros de fútb

Interesante programa de encuen el Estadio Nacional, correspondé y juv



Escena del match de los equipos Es parta y Colegio de Guadalupe

POR 2 GOALS A 1 VENCIO EL CIRCOLO AL ESPARTA

El domingo 4 del presente tuvo lugar en la cancha del Estadio Nacional el match entre los equipos juveniles del Circolo Sportivo Italiano y "Esparta", siendo apreciable el número de aficionados que concurrieron a presenciarlo, cuyas expectativas fueron ampliamente satisfechas.

En realidad se vio un partido de buen futbol, en el que los jugadores de ambos bandos lucieron su agilidad y dominio de la técnica. Fué así como su principal característica fue una gran movilidad, luciendo un mejor juego el Círculo por sus excelentes combinaciones a base de pases bajos.

Los visitantes no desconocen esta clase de juego, pero se advierte que su tendencia es el pase largo y por alto, modalidad del juego chileno.

Nuestro público aficionado que se ha dado ampliamente cuenta de la superioridad del juego por bajo y de pases cortos, exige ya a los jugadores locales que lo pongan en práctica, cuando advierte que lo olvidan. Y ese control es indudablemente beneficioso para los jugadores, porque ellos no aprecian, en el calor de la lucha, lo que deben hacer para conseguir el triunfo por el que están luchando ardorosamente, en especial tratándose de los juveniles que todavía no han adquirido el aplomo necesario, para no perder los papeles.

Estamos, por esta razón, muy de acuerdo con la crítica de viva voz del público, porque induce a los jugadores a corregir sus defectos. Cuando un jugador da un shot por alto, sin control ni dirección alguna, se oye decir: "No queremos ver patadas de chacra", y se oye decir también: "Jueguen por bajo", cuando los espectadores se dan cuenta de q' un equipo está perdiendo terreno por aceptar el juego alto del contendor.

El Circolo dominó al "Esparta" con el juego por bajo y de pases cortos, lo que le permitía rebasar la línea media, situando el ataque en la de backs, en la cual se replegaban los halfs, con el fin de reforzar la defensa.

Los dos goals colocados por el Circolo fueron el fruto de laboriosos esfuerzos, de jugadas bien organizadas y mejor ejecutadas en el tiro final.

El tiro esquinado y rasante al ángulo, que se tradujo en el primer goal, anotado por intermedio del wing Pastor, fue de una ejecución maestra, para batir al mejor arquero.

Abusando menos el dribling, Pastor es ya todo un jugador de fútbol, quien no tiene nada que envidiar a los mejores que tenemos en primera división.

Y el segundo goal fue de los que pocas veces se ve colocar a nuestros jugadores más destacados. Un preciso centro de Baracco que el arquero rehaza, y un formidable shot, de López tomando la bola en el aire, dejó al arquero chileno parado. Este tanto produjo gran entusiasmo en el público que ovacionó la jugada.

Esta es la forma como nuestros delanteros deben acostumbrarse a rematar en circunstancias en que no hay tiempo para parar la bola y menos para acodarla, por estar muy cerca un contrario, listo a interceptar la pelota, o por lo menos a obstaculizar la jugada. Si el shot no se desvía es un goal seguro, pues en esa forma nadie tapa una bola, tanto por la velocidad que lleva, como por la estrecha distancia en que se ejecuta el tiro. En cambio parando la bola ya no hay jugada. De diez tiros ejecutados en esa forma, supongamos que fallen nueve, pero con uno que acierte basta, muchas veces para ganar un partido.

La fama de artillero que conquistó Petrone, no tuvo otro origen que su sistema de bajar bola en el aire, enfilándole al arco en cualquiera posición en que estuviera colocado o la recibiera. Por eso a este jugador había que ponerle otro muy cerca para no dejarlo accionar, porque cerca del arco contrario constituía un peligro inminente.

Hoy día casi todos los jugadores argentinos o uruguayos emplean este sistema de remate violento, rápido y sorpresivo, por lo que no se les debe dejar libres cerca del arco, confiando en que van a pasar la pelota, porque aun estando de espaldas la enfilan de boleo.

El goal que colocaron los chilenos fue consecuencia de la costumbre de tirar siempre al arco. Un tiro que parecía destinado a sobrarse por altura, terminó con el rebote de la pelota en el larquero, introduciéndose en la red. Para evitar engañarse en el cálculo de la trayectoria de la bola, cuando llega por alto, el arquero siempre debe cubrir el sitio por donde amenaza introducirse, desviándola al corner caso de no poder cogerla.

El buen juego desarrollado por el equipo del Circolo y la impecable ejecución de los dos goals que se anotara, fueron la nota sobresaliente del match, en el que dicho sea de paso, el cuadro chileno reveló la rápida acción de sus jugadores y las excelencias de su línea de halfs, en la que, a nuestro juicio, descansa su mayor poderío.

No faltó la parte desagradable en este interesante match, y la dió el jugador Pastor al agredir a un adversario, a quien la Federación ha debido aplicar el castigo correspondiente, como único medio de desterrar la matonería de las canchas de fútbol.

JUVENTUD PERU VS. TENNIS

El equipo del Juventud Perú jugando mejor derrotó al Tennis por dos goals a cero, en un match que fue reñido y por añadidura accidentado.

Se produjo un grave escándalo que degeneró en un pugilato, provocado por un jugador del Tennis y que se generalizó entre varios de ambos bandos, todos los cuales han debido ser suspendidos de las actividades como malos deportistas, sin consideraciones de ninguna clase. Y si la Federación no procede en esta forma, el castigo que impuso a los equipos infantiles del Tennis y "K.D.T." va a resultar una odiosa excepción que no tiene razón de ser en el deporte, donde todos deben ser medidos con la misma vara.

Por lo demás, el resultado de este encuentro fué lógico, por cuanto el Juventud Perú, revelando apreciable progreso en su juego, dominó a su contendor, hecho que creemos justo destacar, por lo mismo que hemos criticado las deficiencias de este equipo en anteriores matchs. El que realizó frente al Tennis ha sido el mejor que le hemos visto hasta la fecha.

EL DESFILE

Sugestivo fué el desfile de los equipos que participarán en los campeonatos juvenil e infantil, organizados por la Federación. Dieron la vuelta al estadio, precedidos de la banda de músicos de la Escuela de Policía, siendo muy aplaudidos a su paso frente a las tribunas.

Como expresamos en nuestra edición anterior, este desfile constituye una demostración de las fuerzas de nuestra juventud futbolística, en la única en que cabe confiar para la defensa de nuestro prestigio deportivo en los certámenes internacionales, en los que, los consagrados, han dejado mal puesto siempre el nombre de nuestro país, obteniendo un fracaso por match, y un CERO invariable al final de la jornada.

EL MATCH DEL CIRCOLO



Equipo del Instituto La

Por primera vez en nuestra capital se ha organizado un programa de encuentros de fútbol, más vasto e interesante como el que se desarrollará mañana en el Estadio Nacional, a base de equipos juveniles e infantiles, incluyendo el match del campeonato de promoción entre los equipos del Circolo Sportivo Italiano y Sport Progreso.



El match del Circolo con el Esparta

ción del fútb
al aplastam
cialmente de
se deja sur
En nuestr
graciadame
de nombre
jugador no
equipos no
Tiene que
me para qu
do en cons
las etiquet
que pueden
quiera, per
les menosp
Tenemos
periores a
sión, cuyo
porque no
no forma
Algunos
niles han
quier mom
sión privile
pesan en la
do se cierr
se vé nada
En esa
país estar
No hay la
necesaria
partes. Po
quince año
Sarmiento,
tros seguir
seleccionad
llamar la a
que el Perú
en este ord
Cuando
tro de dos



Centro Sportivo Bonaerense

Junta directiva para el año 1931-1932.

Presidente honorario vitalicio, señor Amador Chincha..

Junta Directiva

Presidente, señor Máximo Sánchez; vicepresidente, Santiago Marabí; secretario, Ernesto Silva; fiscal José R. Sánchez; teosrero, Víctor Flores; vocal, Emilio Mendoza; delegados, señores Nereo Sánchez y Felipe Pinglo; capitán general, Pastor Zapata; primer capitán, Agustín P. Román; segundo capitán, Pedro López.

Junta de disciplina

Presidente, Víctor Portilla; Secretario, Jorge Jiménez; fiscal, Alejandro Herrera; vocal, Miguel Mendoza.

No menos importante y necesario es el precio que se han señalado a las localidades. Cincuenta centavos entrada general y 20 para los menores de edad.

El programa consta de quince partidos en total entre equipos juveniles e infantiles, inclusive el del campeonato de promoción que promete ser reñido e interesante.

Ojalá que a este paso dado en favor de la renovación de nuestros valores futbolísticos, sea el primero de la labor que es indispensable realizar en este sentido, tesoneramente.

Realmente el público está ya fatigado de ver jugar durante tantos años a los mismos equipos, formados por los mismos jugadores, y necesitan de nuevas emociones y nuevas esperanzas.

El Alianza Lima, el Atlético Chalaco y la Universidad, he ahí los tres equipos que toda la vida figuran en los programas, en torno de los cuales se ha hecho girar toda la atrac-



Dulanto, t
el juego en

bol por 50 y 20 centavos

ncuentros que se realizarán mañana en ndientes a los campeonatos infantiles y juvenil

O CON EL PROGRESO



ha que venció al de Guadalupe

bol, lo que ha dado lugar ato de los demás, espe- os nuevos, a los que no

país se ha hecho, des- del fútbol, cuestión de camisetas. Si un de alguno de esos tres rede ser bueno nunca. stirse al mismo unifor- pueda valer o ser toma- tal como ocurre con de algunos productos, er todo lo bueno que se si no llevan la marca, se cia sin probarlo. jugadores juveniles su- uchos de primera divi- alor no se le reconoce, llaman fulano de tal y te del club X o Z. e nuestros equipos juve- rrido y barren en cual- to con los de la divi- ada y, sin embargo no alanza. Y es que cuan- os ojos naturalmente no

ma el fútbol en nuestro oda la vida estancado. novación de elementos ue se realiza en todas lemente dentro diez o os nombres de Lavalle, año, de las Casas y o- figurando en nuestros internacionales, y debe nción en el extranjero o salga del mismo paso

realice en Lima, den- os el campeonato sur- americano de fútbol, nuestros aficionados no van a ver a ninguno de los jugadores de los equipos del Uruguay y la Argentina que estuvieron en 1927, pero en el equipo peruano estarán los mismos de siempre.

¿Y por qué ocurre eso?

Sencillamente porque aquí no se deja surgir a ningún jugador nuevo. A todos se les anula, se les desalienta y terminan por colgar los zapatos, perdiendo el país a elementos que pudieron darle brillo y honores al deporte.

A consecuencia de esto, el deporte no surge ni progresa, y unos cuantos jugadores mimados se han creído insustituíbles, indispensables para que haya fútbol en Lima.

Han comenzado por menospreciar al público que paga su dinero por verlos jugar bien. No se entrenan, ni se cuidan. Tienen a gala embriagarse en las cantinas y divertirse, para después ir al campo a hacer papelones. Y si el público protesta se encojen de hombros, como diciendo: "Somos los únicos y tienen que aguantarnos. El que no le guste que no venga."

Al siguiente match vuelven a hacer lo mismo, demostrando que no les importa nada las protestas y que para ellos es igual, porque cobran lo mismo.

Por eso creemos que es el momento de acabar con los indispensables, prefiriendo los partidos entre equipos infantiles y juveniles donde se ve mejor fútbol y más efectividad en las acciones.

Algo más, creemos que al próximo campeonato suramericano debe enviarse un seleccionado de nuestros mejores jugadores juveniles, porque desde que no vamos a ganar ningún partido con los "ases", no se vé el objeto de que se les prefiera, ya que ellos van a salir del paso de cualquier modo.

En cambio los jugadores juveniles asimilarían posiblemente algo de lo que les falta aprender en técnica, y que los ases no han asimilado desde el año 1927 que representan al país en los certámenes internacionales.

Puede ser que los juveniles no se emocionen con los pañuelitos, ni les afecte el frío o la humedad del terreno, y hagan más que los "ases."

En todo caso, el selecionado de "ases" que se seleccione que se enfrente primero en Lima a un seleccionado de juveniles y que el equipo vencedor sea el que nos represente en el próximo campeonato suramericano.

Ya hemos visto que los "ases" de los equipos del Atlético Chalaco y Universidad no pudieron contrarrestar la velocidad de los juveniles del Tennis y de Circolo, respectivamente. Ahora habría que ver al seleccionado que se haga frente, también a un seleccionado de juveniles.

Suponemos que los "ases" no se van a negar a esta prueba. Son tan buenos jugadores que seguramente sin ningún esfuerzo les ganan a los juveniles. No creemos que ellos puedan admitir que los juveniles vayan hacerles peligrar su viaje y su cartel para la casa. La pruebecita es inocente, sin mala intención. Procuren ganarles eso sí jugando fútbol, y no dándoles de puntapiés en el suelo, ni empujándolos, como hicieron los ases universitarios con los juveniles del Circolo, porque en esa forma ya saben que no se permite jugar en los certámenes internacionales, ni tampoco se gana, como no ganó la Universidad al Circolo en el match que sostuvieron en el campeonato de competencia.

Es preciso, por lo tanto, quitarse la venda de los ojos, a fin de ver dónde está la mejor calidad de nuestro fútbol, y conviene por lo mismo que el público dé opción a los juveniles, alentándolos con su concurrencia, como medio de acabar también con el egreímiento de los llamados "ases."

El programa de encuentros que se realizarán mañana es el siguiente:

DOMINGO 18 DE OCTUBRE DE 1931. — STADIUM NACIONAL

9 y 40 a. m.—Juveniles Sporting Tabaco vs. José Gálvez.

10 y 50 a. m.—Juveniles: Lawn Tennis de la Exposición vs. Nicolás Maggiolo.

12 m.—Infantiles: Sporting Tabaco vs. White Star.

Los tres partidos serán dirigidos por el referee señor Antonio Vera Burga.

12 y 50 p. m.—Juveniles: Alianza Lima vs. Obrero Chorrillos.

2 p. m.—Juveniles: Círcolo Sportivo Italiano vs. Sport Progreso.

3 y 30 p. m.—Infantiles: Alianza Lima vs. Piloto Olímpico.

Los partidos serán dirigidos por el referee señor Manuel Conde.

4 p. m.—Campeonato de Promoción a Primera División: Círcolo Sportivo Italiano vs. Sport Progreso. Referee señor Miguel Serra.

DOMINGO 18 DE OCTUBRE DE 1931.— STADIUM NACIONAL. Cancha No. 2

10 y 10 a. m.—Infantiles: Juventud Perú vs. Unión América.

11 a. m.—Juveniles: Tarapacá F. C. C. vs. Jesús María.

12 y 10 p. m.—Infantiles: Pedro Flecha vs. José Gálvez.

Los tres partidos serán dirigidos por el Referee señores Carlos Errea.

1 p. m.—Juveniles: Sportivo Unión vs. Intelectual Raymondi.

2 y 10 p. m.—Infantiles: Juventud Gloria vs. Unión Carpone.

3 p. m.—Juveniles: Ciclista Asociación vs. Fraternal Barranco.

Los tres partidos serán dirigidos por el Referee señor César Garrido.

4 y 10 p. m.—Infantiles: Alianza Condor vs. Urb. Jesús María.

5 p. m.—Infantiles: Ciclista Asociación vs. Deportivo Santa Rosa.

Los dos partidos serán dirigidos por el Referee señor Celso García.



Otro aspecto del match del Circolo con el Esparta

CAMPEONATO DE PROMOCION A PRIMERA DIVISION

Primeros equipos

DOMINGO 18 DE OCTUBRE DE 1931.— CIRCOLO SPORTIVO ITALIANO

2 y 10 p. m.—Ciclista Association vs. Hidroaviación. Referee señor Féliz Benitez.

3 y 55 p. m.—Sucre F. B. C. vs. Miguel Grau. Referee señor Alberto Benitez.

DOMINGO 18 DE OCTUBRE DE 1931.— LAWN TENNIS DE LA EXPOSICION

10 y 30 a. m.—Lawn Tennis de la Exposición vs. Juventud Perú. Referee señor Manuel Marquez.



...o un half, arrastrando ...l match Circolo- Esparta



Interesante escena del match entre los equipos del Insituto Lima y Colegio de Guadalupe

EN UN MATCH REÑIDO GUADALU... PE VENCIO AL ESPARTA POR 1 A (

Alcanzó interesantes relieves el match que jugaron el jueves 8 del presente los equipos del Colegio de Guadalupe y el Esparta, ante apreciable número de concurrentes.

El cuadro guadalupano inició el match con un tren violento de juego, arrollando materialmente a sus adversarios, pero el esfuerzo que esa clase de lucha les demandó se hizo sensible, después de 30 minutos, lo que permitió acoplarse al cuadro visitante. Desde entonces la lucha fué reñida, con alternativas de avances por uno y otro bando, consiguiendo triunfar el cuadro local por el mínimo score.

Brillante fué la acción del arquero del cuadro de Guadalupe, a quien se debió el que tiros destinados a convertirse en goals, fueran barajados en forma admirable.

Con el empuje de juego que revelaron los guadalupanos, hubieran podido cristalizar sus esfuerzos en un mayor score, a no mediar la circunstancia de la falta de entendimiento de los jugadores. Recogimos la impresión de que el equipo fué improvisado, pero que con el necesario ... diestramiento, pueden rendir much... más.

El triunfo de Guadalupe fué lóg... co y desde luego merecido.

El match de los equipos del Inst... tuto Lima con el "B" de Guadalup... fué un fácil triunfo para el primer... a causa de su indiscutible superior... dad. El score de tres goals a ce... por el que venció el Instituto Lim... fué un fiel reflejo del desarrollo d... match.

Faltando pocos minutos para ... terminación del match se produ... un serio incidente entre dos jug... dores, lo que dió lugar a que el ref... ree suspendiera el match, sin motiv... a nustro juicio, porque debió oblig... a salir del campo a los jugador... promotores del escándalo.

El match preliminar entre los ... quipos "C" de Guadalupe y el R... formatorio de Menores de Surco, f... carente de interés, debido principa... mente a la falta de remate de los d... lanteros de ambos cuadros, y term... nó sin que se abriera el score.

YA LLEGO LA LEGITIMA PELOTA DE FOOT BALL INTERNACIONAL

"ZAMORA"

ESTA ES LA MEJOR PELOTA PARA BASKET BALL

Gran stock de artículos para este deporte:

ZAPATOS,
MEDIAS,
CAMISETAS,
PANTALONES
RODILLERAS



VENTAS POR MAYOR Y MENOR

ATENDEMOS PEDIDOS DE PROVINCIAS

PRECIOS SIN COMPETENCIA

CASA ALIAGA e HIJO

HOTEL BOLIVAR CALLE SERRANO 825

TELEFONO 1001 APARTADO 887

El Deporte en las Provincias

AREQUIPA

EL DEPORTE Y LA POLITICA

Muy arraigados está dentro del elemento deportivo, no sólo de esta ciudad sino del mundo entero, la completa abstención dentro de su actuación institucional, en las actividades políticas. Y no podía ser de otra manera, ya que el fin para el que fueron creados los Clubs Deportivos, es ajeno a todo lo que no se relacione con el deporte mismo; por eso los Estatutos de todas las agrupaciones de índole deportiva prescriben la absoluta ausencia de cualquier clase de manifestaciones de orden político en su seno.

Pero considerando la parte hoy día preponderante que el deporte ha asumido en la vida de los pueblos, y por lo mismo, el gran número de ciudadanos que se interesan por el progreso y difusión dentro del departamento y la República toda, creemos que no estaría demás que los señores candidatos a la representación de este departamento ante el Congreso convocado ya por el Supremo Gobierno, nos hicieran saber de sus ideas con respecto al deporte local, de manera preferente.

Para ellos, todos los ciudadanos prominentes y de capacidad amplia, ya que asumen voluntariamente la responsabilidad de coadyuvar al gobierno de la Nación, es lógico suponer que no se oculten los beneficios que el deporte concede a las naciones y lo que él significa para su futuro.

A varios de esos distinguidos candidatos hemos oído sus arengas y sus propósitos más o menos grandiosos, pero lo que nos ha extrañado verdaderamente, es que, en medio de tanta y tan amplia exposición de ideas y proyectos en beneficio de nuestros pueblos, no hayan considerado ni un punto tan solo que se relacione con el deporte, haciendo así muy poca justicia a una actividad sana por excelencia, fuente de salud, energía y progreso.

No todo ha de ser pensamos, libertades, planes económicos y política pura en suma; ni tampoco estamos de acuerdo con que se considere al deporte como manifestación de orden secundario, cuyo progreso deba depender del de otros órdenes de la vida nacional. Los países más adelantados de la tierra por medio de sus legisladores dictan hoy en día leyes tendientes a la protección y mejoramiento técnico del deporte, y no podría ser de otra forma, ya que es en esta actividad donde reside mucho de lo que los pueblos esperan para su porvenir.

El deporte no es tan sólo ni se concreta únicamente, a una sucesión de programas futbolísticos en el Stádium, sin mayor trascendencia, como podrán creer quizá algunos señores bastante cortos de vista por telarañas que el tiempo ha puesto sobre sus ojos. No, el deporte constituye una fundada y gran manifestación social en la vida de los pueblos y hoy en día es el punto de referencia para toda la juventud peruana que sabe que en ella reside gran parte de la deseada grandeza de la patria. Por esto, los proyectos e ideas de los candidatos con respecto al deporte, han de interesar profundamente, estamos seguros, a la numerosa falange deportiva de esta ciudad.

Nuestro deporte, pues, tiene derecho a que se le tenga presente, por uno siquiera de los representantes por Arequipa; pero no tan sólo en las columnas impresas de su programa político, sino, y esto es lo principal, en los cuerpos legislativos de la nación, para lo que se precisa un perfecto conocimiento de sus necesidades y por sobre cualquier otra cosa, verdadera afición y cariño por él.

No escribimos estas líneas en el ánimo de hacer propaganda por tal o cual candidato. Nuestro anhelo es tan sólo, sin que esto signifique intromisión nuestra en política, de la que muy poco sabemos, ni pedir tampoco la intervención en ella de los Clubs locales, contribuir en la medida de nuestra modestísima capacidad a dar una pequeña orientación en forma completamente particular al electorado joven de esta ciudad, basándose en la clara verdad de que un representante, para merecer efectivamente el nombre de tal debe ser intérprete de los anhelos todos, en todo orden de cosas de sus respectivos pueblos.

MISTER X.

(De "Arequipa Deportiva")

LOS PARTIDOS DE BALOMPIE DEL DOMINGO

El Pachacutec empata con el Guardia Civil. — El Atlético se adjudica la victoria por abandono de los jugadores del Independiente

Ante muy regular concurrencia, se desarrolló el programa deportivo confeccionado por el Comité Provincial de Deportes para el día domingo último.

El primer encuentro a cargo de los equipos de segunda división, Independiente y Taylor, se impuso fácilmente el segundo por un puntaje de tres tantos a cero. El encuentro movido y lleno de entusiasmo mereció ser premiado con repetidos aplausos.

LOS ENCUENTROS DE FONDO

A horas 2 y 50 de la tarde, se dió comienzo al primer match de fondo, el que había sido concertado entre el Pachacútec y el equipo de la Guardia Civil, el desarrollo de este evento falto de empuje e interés terminó, cosa rara, sin que ninguno de los elevens lograra marcar un punto a su favor, lo que demuestra el poco entusiasmo de que estaban animados los jugadores de estos equipos.

En el segundo encuentro de fondo, tenemos que lamentar, en primer lugar un fallo equivocado del refereé y en segundo término la falta absoluta de disciplina que han demostrado los players de Independiente al abandonar el field de manera incorrecta ya que, al depositar la dirección del encuentro en un juez obvio es aceptar de antemano las decisiones del mismo en el desarrollo del match; ojalá no tengamos que lamentar hechos como el que comentamos en lo futuro y que son claro exponente de la poca o escasa cultura que caracteriza a los jugadores del Independiente.

Deportista es sinónimo de altruísmo y comprensión y no de intransigencia y de descomedimiento.

Debido a estos incidentes que desgraciadamente hemos tenido que lamentar en el desarrollo de este encuentro por el camponato de balompié, el Atlético Cusco, se hizo merecedor del triunfo por un score de dos tantos a cero.

(De "El Comercio" del Cuzco)

HUANUCO

Huánuco no tiene estadio ni liga deportiva

El estado de abandono da nuestras actividades deportivas se debe notoriamente a la falta de un estadio, que dotado siquiera de las indispensables comodidades les permita un margen económico, base única que puede influir en la vida propia y activa de nuestras instituciones deportivas, sin más amparo ni punto de apoyo por hoy, que la de sus propios esfuerzos o la de sus socios honorarios, y el comércio, a quienes tienen que recurrir toda vez que tengan que hacer frente a gastos de alguna consideración.

Si Huánuco tuviera un estadio siquiera como el de Huancayo, podría organizarse campeonatos de competencia, matchs particulares, se aceptarían las propuestas que casi continuamente se reciben de equipos futbolísticos capitolinos, como también provincianos, a los que en virtud de serles sumamente honeroso una gira a esta ciudad, y que por hoy no haya medio de ofrecerles el respaldo de sus gastos siquiera en un 50 por ciento, tanto nuestras entidades deportivos como los aficionados nos hemos visto muy dolorosamente privados de la visita de nuestros camaradas deportistas, los que además de proporcionarnos circunstancias de vinculaciones sociales, nos traerían el mejoramiento en los diversos deportes.

Huánuco hace tiempo debió tener su estadio y campo de tiro, con las sumas de dinero que se votó para este fin, pero ni siquiera un terreno pelado existe, sus representantes, sus dirigentes sólo sirvieron para saciar sus apetitos personales, jamás se preocuparon en lo menor de nuestros deportitas, del mejor desevolvimiento de sus actividades.

Si Huánuco tiene dos campos, uno de ellos es de propiedad del Colegio de Minería, del cual desgraciadamente no se puede sacar ningún provecho económico para los concursantes, por circunstancias que sería demás decirlo. El otro campo es una huerta que la Municipalidad de 1930 la entregó y la estrenó el 30 de julio del mismo año, el que fué dedicado a deportes infantiles. Como dicho campo no es utilizado por la sección infantil, muy atinado sería que la Municipalidad reconociendo la importancia de este reclamo, además de cooperar en la obra, hiciera entrega del mencionado terreno a nuestras entidades deportivas, las que representadas por una Liga Deportiva, que tendrían que formarse, se encargarían de la dirección del trabajo de un pequeño estadio que dotado de las más urgentes comodidades por el momento, propendería al mejoramiento deportivo y económico de las instituciones en general de esta ciudad.

CORRESPONSAL

AREQUIPA

En el campeonato de Basket de la Federación el quinteto del All Boys ganó el primer lugar

Círculo Ciclista, ocupó el segundo puesto, Strong Boys el tercero, y empataron el cuarto Sparta e Independencia

Ayer, la Federación Atlética cumplió una jornada importante de su labor, dando fin al Campeonato Anual de Basket ball de la primera categoría. All Boys es el quinteto que se adjudicó el título de campeón premiándolo la Federación Atlética con una copa de plata.

Pocos torneos como este han sido de resultado tan sorpresivos, y al mismo tiempo que acusan tan rápidos progresos. Aquí viene aquello de que los últimos serán los primeros. All Boys, que en la tabla de puntajes en torneos anteriores, quedaba ocupando la cola, hoy es el primero, es decir, el campeón; Círculo Ciclista que estaba siempre a la zaga de Deportivo Independencia, de Deportivo Sparta y Strong Boys, el triángulo del triunfo es hoy segundo, delante de todos ellos. La Federación Atlética en quien reconocemos, una vez más, su espíritu de trabajo y su aporte a la difusión del Basket, tiene que felicitarse de que el Campeonato haya finalizado en forma halagadora que revela positiva contracción al Basket.

El programa de Baket cumplido ayer en la mañana, en la cancha del Colegio Nacional, tuvo los siguientes resultados:

Terceras de Independencia y All Boys. Este partido fué regular, ganando por 12 puntos a 3.

Segunda de Strong Boys y Deportivo Independencia. Tuvo mayor interés que el primer partido, haciendo los baskebolistas un juego entusiasta. Por 14 puntos a 9 triunfó Independencia.

EN EL DESEMPATE ALL BOYS RESULTO CAMPEON

La forma que evidenciaron en matches anteriores los del All Boys, nos hicieron esperar que los partidos finales serían enemigos peligrosos. All Boys y Círculo Ciclista quedaron empatando la primera colocación del torneo con 6 puntos cada uno, y ayer, al jugar el match último por el campeonato y de desempate All Boys ganó por 23 a 10, diferencia que establece la certeza en los tiros del campeón.

El partido fué bueno. Ambos bandos trabajaron con todo interés, esforzándose por adquirir el ansiado título de campeón. Los del Círculo Ciclista lograron en el primer período equilibrar las acciones. En el segundo time, All Boys señaló numerosos baskets, dejando atrás al adversario. El score fué cerrado con 23 puntos a 1.

PUNTAJE EN LA SEGUNDA CATEGORIA

Los torneos de segundas y terceras del Campeonato Anual de Basket serán continuados en los próximos días festivos. El actual puntaje en la segunda categoría es el siguiente:

Deportivo Independencia: 6 puntos en sus 4 matches.

Círculo Ciclista: 3 puntos en dos matches; empató a Independencia y ganó a Esparta. Le falta jugar con Strong Boys y All Boys.

Strong Boys: 2 puntos en dos matches; perdió ante Independencia y ganó ayer a All Boys. Debe jugar con Sparta y Círculo Ciclista.

All Boys: 1 punto; empató con Independencia y perdió con Strong Boys. Jugará con Círculo Ciclista y Sparta.

Sparta: 0 puntos; perdió con Círculo Ciclista e Independencia, faltándole jugar con Strong Boys y All Boys.

EN TERCERA

Los quitetos de tercera llevan hasta hoy estas colocaciones: Círculo Ciclista: 6 puntos, en 3 matches; Independencia, 4, en 3 matches; Strong Boys, 2 puntos, en 2 matches; Sparta, 0 puntos, en 2 matches.

(De "Noticias" de Arequipa del 5 de octubre).

ESCENARIOS Y ECRANS

Hojeando los periódicos norteamericanos nos enteramos de particularidades interesantes relativas a varios artistas y a la vida que llevan por las propias exigencias de su carrera cinematográfica. Veamos algunos casos.

Marlene Dietrich, por ejemplo, tiene en Hollywood fama de excéntrica. Suele asombrar a la gente de Cinelandia invitando a sus criados a comer con ella en restaurantes de lujo. Esto lo hace, según afirma, para poder librarse, de vez en cuando, de la esclavitud a que la obliga su prestigio de gran "estrella". En esa forma se encuentra libre de ceremoniosos compromisos y puede comer lo que le viene en ganas. Tiene horror a ciertos aspectos de la popularidad. Sus trajes de corte sastre y su andar despreocupado hicieron que se la considerase de carácter varonil; mas, cuando lo supo, se disgustó y cambió completamente su estilo de vestir y hasta su manera de andar. Estas singularidades de la reputada actriz le han creado, como dijimos, fama de excéntrica y la han hecho blanco, mas que nunca, de la atención general, que no deja de observar todos sus gestos y actitudes.

En muchos de loss contratos firmados entre artistas y empresarios se incluyen cláusulas muy curiosas. En algunas de estas se establecen restricciones de peso para aquellos q' los obligan a seguir especiales regímenes alimenticios. El contrato de Molde Bay tiene una cláusula que limita su peso, pero la actriz al comprobar que éste llega al límite máximo impuesto y amenazaba excederlo, recurrió a un medio heróico. En vez de reducir su dieta — como lo hacen las estrellas" en ese caso,—prefirió someterse a manos de un hábil cirujano para q' le quitara de su cuerpo el exceso de carne en los lugares donde fuera menester, a fin de conservar la mejor armonía en las formas dentro del límite de peso impuesto por el contrato..... Se afirma que la anécdota es de la más rigurosa exactitud.

En una de las numerosas entrevistas que Mary Pickford concede continuamente a los periodistas — y que en las "estrellas" constituyen una de las formas de propaganda más recientes en los EE. UU, les manifestó sus preferencias por el cinematógrafo, aunque pensaba actuar durante más de un mes en un teatro neoyorquino, después de regresar de Europa, representando un papel principal en una obra de Noel Coward. Y la razón que ella dió para explicar tal preferencia es que, "cuando se actúan en la pantalla, suelen ocurrir cosas nuevas todos los días, experimentando sensaciones siempre distintas y continuamente renovadas; mientras que, en el teatro — por lo menos el norteamericano —, el artista concluye por cansarse de interpretar el mismo papel, noche a noche, durante muchas semanas y hasta durante meses...."

Otros actores, como Ken Maynard, Richard Arlen y George O'Brien han tenido que sacrificar sus inclinaciones deportivas por las exigencias de sus empresarios. Así, el primero tuvo que abandonar sus actividades de motorista náutico; el segundo se vió precisado de hacer lo propio con respecto a hockey sobre hielo, su pasión de "sportsman", y en cuanto al tercero, entusiasta aficionado a los ejercicios atléticos y sobre todo el boxeo, tuvo que resignarse a ser mero espectador de sus deportes predilectos.

Pocos son los actores que gozan de privilegios especiales con respecto al horario de su trabajo durante la realización de una película, y entre ellos se encuenta George Arliss y John Barrymore. Este es entre todos los artistas el último en presentarse en el estudio, pues su hora de entrada es a las 10.30, mientras que George Arliss es el primero en retirarse diariamente del trabajo, abandonando el estudio tan pronto como el reloj señala las 16.30.

En cuanto a las vacaciones o períodos de descanso, varían mucho en los contratos. Así, Jack Gilbert goza anualmente de dos meses de vacaciones; Ramón Novarro dispone de un mes más, pero a condición de que emplee el trimestre que se le deja libre en estudiar música y canto; Mary Astor disfruta de dos semanas de descanso entre película y película que produce, y Marlene Dietrich goza, como Ramón Novarro, de tres meses de vacaciones por año, siempre que ella los pase en Alemania, al lado de su pequeño hijo.

Tal es, por lo menos, lo que afirma el conocido periodista cinematográfico Maybe Ober Peak, de Nueva York.

Organo independiente, subvencionado por todas y cada una de las entidades dirigentes.

EL OLIMPICO

SEMANARIO DEPORTIVO

Sale cada vez que sale el "SPORT GRAFICO", para hacerle la competencia, para pisarle el poncho.

Director: CACHETADA DEL DIA BLO. | Sábado, 16 de Octubre de 1931 | PRECIO: 10 CENTAVOS | No. 166

"EL OLIMPICO"

Lima, 17 de Octubre de 1927.

EN PLENO CARNAVAL POLITICO

SPORT GRAFICO no salió a la luz pública el sábado pasado por contingencias de la hora undécima, que consistió en la falta de papel.

Ya nos imaginamos la alegría de quienes ven en este semanario el obstáculo para el éxito de sus operaciones ilícitas en el deporte. Se imaginarían seguramente que habíamos estirado la pata, olvidándose que tenemos más vida que el gato. Ya hemos sufrido una serie de contingencias y ahí estamos. La última es la falta de papel, pero ahí estamos y estaremos.

Tiene que pasar la etapa de anormalidad que en todo orden vivimos, y que en lo que atañe a los periódcios se ha reflejado en la escasez de papel, a causa de la enorme demanda de este material para la impresión de la plaga de periódicos políticos que nos ha invadido, agravada en estos últimos días, con la impresión de millares de millares de cartelones, volantes y folletos de propaganda política que se han impreso en Lima y enviado a toda la república.

Se ha consumido más papel que en los días de carnavales. Las calles se han visto alfombradas de papeles, ni más ni menos que después de la fiesta de Momo.

Y no solo por el derroche de papel es que parece que la política se ha convertido en nuestro país en un carnaval, sino por las alegres comparsas que pasean por las calles, dando gritos raros, estridentes y jocosos que mueven a risa a quienes no están contagiados por el microbio político.

Un acto serio y solemne como es el ejercicio de la ciudadanía se ha tomado a guasa, y no se advierte mayor diferencia entre la gritería infantil de una barra escolar en un estadio, y la de una manifestación política en estos tiempos. Los respetables padres de familia y hasta las madres se confunden con los hijos en la misma alegría y juegos infantiles, dando la impresión de haber vuelto a la edad primera.

Hemos visto y oído a un grupo de jamonas de voluminoso abdómen gritando por las calles: ¡Chen, pen pon, Cirro! Lebertad, lebertad, lebertad; y a otras con el pañuelito en una mano en pose de bailar marinera, dando de saltitos, a pesar de sus años, el grito de haya o no haya, etc.... Más allá a un señor que parecía que le había dado un ataque nervioso, gritando desaforada y rápidamente: Apra, apra, apra.... ni más ni menos como aquel que se está ahogando y pide auxilio. Y qué decir de los que forman los coros ukranianos cantando: ¡Ya triunfó, ja, ja, jay, ji, ji, ji....

Si todo esto no es chirigotesco y se asemeja a un carnaval, que venga otro y le ponga nombre.

Nosotros no hemos advertido ninguna diferencia entre los días de carnestolendas y los de la política en que estamos viviendo. Y parece que el carnaval fuera a la antigua, por aquello de que cuando llueve todos se mojan pues guste o no guste el juego, nadie se libra de un chaparrón en esta fiestecita, que ha llegado al punto de champús.

LO QUE SE DICE

Que don Plácido Galindo y Chanca no pudiendo refutar lo que le dijimos en nuestra edición anterior en respuesta a sus virulentos ataques, optó por callarse, con lo que ha hecho un papelón como croniquero, después de tantas bravatas.

Que sin embargo, cuidándose de no tocar a SPORT GRAFICO, sigue su interesada campaña para apoderarse de la dirección del fútbol y del manejo del dinero, en unión de los otros compadritos del trío.

Que la no salida de SPORT GRAFICO el sábado pasado obdeció a la falta de papel, cuyo consumo ha sido extraordinario en días pasados en la propaganda política y en la plaga de periódicos, y q' quienes se imaginaron otra cosa se llevarán un fiasco al vernos vivitos y coleando.

Que el órgano del Trío de los Compadritos anuncia que los miembros de la Sociedad Alianza Lima y Universidad, se están entrenando como hermanos.

Que el alquiler del campo deportivo del extinguido Banco Perú y Londres, situado en la Avenida del Brasil, por el Trío de los Compadritos, se hizo con el fin de realizar en él los encuentros de fútbol entre los tres equipos que planearon hacerse profesionales.

Que la Federación Universitaria de Fútbol que dirige Galindo, proyecta embaucar a los mejores jugadores juveniles que existen en Lima para reforzar su primer equipo, destruyendo así los buenos cuatros que tenemos, y que son una amenaza para los de primera división.

Que en vista de haberse convertido la Federación Universitaria de Fútbol, en empresa comercial corruptora del deporte, debe ser disuelta en el día.

Que si los directores del Trío de los Compadritos insisten en convertir el fútbol en un negociado, hay que seguir con los equipos juveniles e infantiles, cuyos últimos encuentros han satisfecho al público aficionado, tanto por el reducido costo de las localidades como por su interés deportivo.

Que los jugadores del Trío de los Compadritos están afanados porque se les llame a la concentración, con el fin de tener el come gratis y una libra diaria, y lo que menos les preocupa es el papel que van a hacer en el campeonato sudamericano que será este año su tumba.

Que fue ejemplar el espíritu deportivo que reinó durante el desarrollo del último campeonato interescolar de atletismo, pues no se produjo

OTRO CADAVER A SU SITIO



El crítico de "La Tribuna" después de tanto gritar, al ser puesto en transparencia se ha tenido que callar.

Como para todos era su muerte cosa prevista, — lo llevan a sepultar con ceremonial aprista.

DEFUNCIONES



La Asociación Nacional de Periodistas, el c. Víctor Raúl Haya de la Torre, la célula aprista deportiva, el c. Manuel Seoane, la Federación Universitaria de Foot Ball, la futura liga de jugadores profesionales, la Federación Peruana de Foot Ball, la Asociación de Chancadores, el Partido Aprista Peruano en masa, el c. Arturo Dancourt Ruiz y Navaja, la Federación de Estudiantes del Perú, el núcleo aprista universitario, Juanito Bromley, el protoplasma aprista del barrio de la Victoria, Jesucristo Martínez y Masca Pucho, SPORT GRAFICO y su adorado entenado EL OLIMPICO, el Capitán de Fragata de la Armada Nacional don Alejandro Valdivia en representación del Comité Nacional de Deportes, el gremio de aspirantes a periodistas y demás deudos, amigos, parientes, allegados, relacionados y admiradores del c. Plácido Galindo, que en vida fuera formidable half, esperanza peruana, terror de los negros, cuco de los argentinos, periodista de pluma sabia, aspirante a crítico internacional, jefe del "Trío de los Compadritos", chanca dor, elegante y esforzado

c. CRONISTA DEPORTIVO DE "LA TRIBUNA"

(Q. D. D. G.)

cumplen con el penosísimo e imprescindible deber de participar a los aficionados peruanos en general y de una manera muy especial a los apristas, su irreparable cadaverización periodística, acaecida la semana pasada en esta capital a raíz de un duelo sostenido contra nuestro semanario que lo hizo perder el habla; e invitan a todos los socios del P.A.P. a la ceremonia del traslado de sus fúnebres despojos, del local de Belén 1065 al Cementerio de las Esperanzas Muertas, que se realizará esta tarde a las 4 y 55 p. m.

NOTA—A los c. c. que asistan se les atenderá finamente durante el entierro con excelentes cigarros, buen pisco, discursos cívicos y deportivos, cau cau, anticuchos, relaciones de los organismos celulares y atómicos del aprismo, números pasados de "La Tribuna", fotografías del extinto y copias de sus inmortales artículos, última e insuperable obra de su fecundo y hoy malogrado númen. Se suplica aprenderse de memoria la marcha fúnebre del Apra.

Lima, 17 de Octubre de 1931.

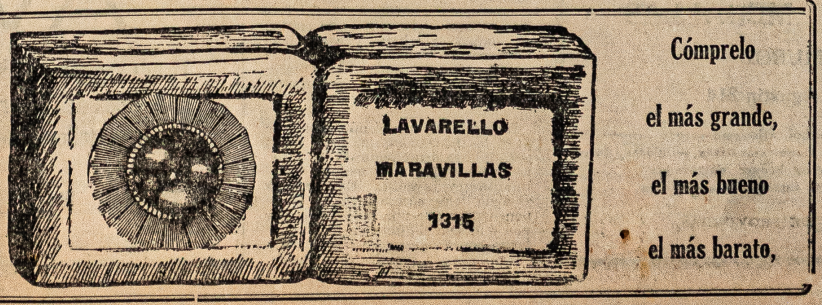

Cómprelo el más grande, el más bueno el más barato,

FRASES CELEBRES

En nuestro próximo partido con los chalacos les meteremos media docena.

Bromley.

Nos vamos de Lima sin saber lo que es ganar.

Esparta F. B. C.

El Sport Boys se banquetea a cada rato con los del Circolo, la Universidad y otros más pintaditos.

Pedro Alcalde.

No pierdo las esperanzas de volver a reinar en nuestro foot ball.

Masca Pucho.

Desde que me bautizaron con "Tío de la Pelota" la vea cuadrada.

Agapito.

Boxealó muele hamble Lima no tiene como ganau gabanzo.

Atencio.

¿Por qué me dirán que he sido el discípulo más aplicado de Claudio Martínez?

Billy Fry.

El "Naranjos" es el mejor quinteto nacional de basket ball.

Bonifáz Oliva.

Los universitarios serán los campeones profesionales de foot ball de 1932.

Lassús.

Nosotros también tenemos ahora un periódico que nos defienda.

Madama Astengo.

Es preferible ser cabeza de ratón que cola de león.

Sport Progreso.

Tengo esperanzas de llegar a ser el scorer del próximo Campeonato Sudamericano.

Puente.

ninguna nota discordante y menos bochornosa.

Que es impone la necesidad de que el gobierno contrate un buen entrenador de atletismo para las escuelas y colegios, después de que se ha visto que muchos atletas tienen madera de campeones que falta solo pulir.

Que los aficionados al fútbol están completamente desorientados con respecto a las futuras actividades de este deporte, pues no se sabe si seguirá a base de los equipos infantiles y juveniles o si volverán a jugar los equipos del Trío de los Compadritos.

Que si los "ases" vuelven a hacer los papelones de sus últimas presentaciones lo aficionados que vayan a verlos tendrán que pedir que no vuelvan más por trigo.

Que la Federación de Atletismo sufre de parálisis y que será necesario cauterizarle el trigémino a sus miembros para que caminen.

Que al igual que los futbolistas juveniles, los atletas escolares les están pisando el poncho a los consagrados y que pronto tendrán todos que reconocer que la juventud se impone en el deporte sobre los vejestorios.

Que la Federación de Fútbol se va a convencer a la hora de los loros, cuando ya sea tarde, de que mejor habría hecho con mandar a un equipo de juveniles al campeonato sudamericano que de "ases", reconociendo que para obtener triunfos morales no se necesita nada.

Que por cincuenta y veinte centavos va a tener el público mañana, en el Estadio Nacional, matchs de fútbol desde las 9 y 45 de la mañana hasta las 4 de la tarde, en dos canchas al escoger, o sea en total de 15 partidos entre infantiles y juveniles, lo que le tiene que saber a chicharrón de cebo a los "ases".

LOS HA UNIDO EL INTERES



Los "ases" por su interés deben siempre dividirse; mas han logrado esta vez por breves días unirse.

Los caracteres distintos hacen la unión insincera, si hay pesetas se termina esta amistad pasajera.

EL ATRACON DE MAÑANA

Mañana los aficionados tienen para pegarse un atracón de fútbol de la madona. Se realizarán en el Estadio Nacional 15 partidos, en dos canchas, entre equipos juveniles e infantiles, y todo eso por cincuenta bronces para los adultos, y 20 para los menores de edad. Más partidos y más baratos no se puede pedir ya.

Es claro que de esos quince partidos habrá, pongamos 7 que por su interés resulte un postrecito agradable para los concurrentes. Por lo menos los muchachos se rompen el alma jugando. Ellos no entran en vainetillas de revancha, o que no se entrenaron. Dan de si todo lo que pueden, y ya sabemos que hay equipos que dan la hora y los minutos jugando buen fútbol.

A este paso, ya pueden los jugadores engreídos de primera división, que ya hartaron al público con tanto kikiriquis, ir viendo la forma de buscarse los garbanzos en sus antiguos oficios.

Y en cuanto a los dirigentes de clubs que vieron un gran negocio en explotación en el fútbol, ya pueden pensar en formar una compañía para hacer cemento, o desarrollar una industria cualquiera, porque el fútbol no es para hacer negocio. En esto se han equivocado.

En vista de los malos partidos realizados últimamente por los jugadores consagrados, que aburrieron al público hasta decir "hasta, de las exigencias que todavía hacen de mas plata, cuando peor juegan, y de tantas vainetillas que quieren que se les soporte a título de indispensables, el público aficionado debe acudir a los partidos de los equipos infantiles y juveniles, por dos razones, y hasta por tres.

1o.—Juegan mejor fútbol los muchachos.

2o.—El espectáculo es diez veces más barato.

3o.—Se les hace ver a los "ases" que no son indispensables como ellos creen.

A estos señores futbolistas del Trío de los Compadritos se les ha subido el humo a la cabeza. Creen que el público debe aplaudirles los mamarrachos de partidos que le ofrecen, pagarles bien y lustrarle los zapatos. ¿Qué tal pretensión?

Y la manera que el público aficionado les haga comprender la razón para que se den cuenta de su error, es concurriendo a los matchs de los infantiles y juveniles. Eso les llega al alma, y es necesario hacerlo. Se ponen peor que una mujer celosa, y por lo mismo el público debe estar de brazo con los jugadores infantiles y juveniles para sacarles mas pica.

El temor de que el público los heche al olvido, como ya está sucediendo, lo que significa el alejamiento inmediato de los garbanzos, los hará portarse de otra manera cuando vuelven a la cancha, porque esos tienen que volver. ¿En qué pueden ganar más plata que jugando fútbol?

Pero volverán con menos soberbia y engreímientos. Tendrán que jugar bien, satisfaciendo al publico, porque de otro modo los hecha del campo.

Ya les llegó la hora de los loros, y entre tanto el fútbol infantil y juvenil es el que está a la orden del día, de moda.

Por lo demás, es conveniente cancelarles la cuenta a tanto jugador caduco, vicioso y malo que tenemos en la primera división, que van a los certámenes internacionales a hacer el ridículo, ganando toda la vida moralmente.

A más de cuatro equipos de primera división le ponemos al Sport Boys y ahí no más estiran la pata.

Para la Universidad está el Circolo y para el Atlético Chalaco el Tennis, y para el Alianza Lima, tal como ha jugado últimamente el Sport Boys, y hasta luego equipos de primera división.

NOTICIAS PARA EL AÑO DE 1951

LO QUE VA DE AYER A HOY

HA SIDO DISUELTA LA FEDERACION UNIVERSITARIA DE FUTBOL

Ha sido recibida con beneplácito, por el público aficionado, la noticia de haber sido disuelta la Federación Universitaria de Futbol, fundada allá por el año de 1928, con fines deportivos, muy distintos a los que puso posteriormente en práctica.

Se recuerda que los jugadores del primer equipo universitario de fútbol, tomaron muy a lo serio su papel, hasta el año 1930, preocupándose de entrenarse y hacer buenos matchs, pero en cuanto estos jóvenes comenzaron a ver los bodoques de libras en sus manos, les entró la ambición. Abandonaron sus estudios la mayoría, y bajo la dirección de Plácido Galindo se dedicaron a comerciar con el deporte.

Resultó que el equipo universitario de fútbol de tal solo llegó a tener el nombre, por el hecho de ser integrado con obreros.

El dirigente citado urdió el plan da atraerse a todos los jugadores juveniles que, por su edad, naturalmente, eran estudiantes de primaria o de media, desbaratando así cuanto equipo de esta categoría se destacaba.

Lo peor del caso era que a esos jugadores se les explotaba. No recibían un solo centavo, haciéndoseles creer que los porcentajes se depositaban en un banco, y que luego al jugador que se retirara se le daría su parte. Lo cierto del caso es que a nadie se le llegó a dar un centavo, lo que dio lugar a que se presentaran a la Federación de Fútbol, una serie de graves denuncias, que han servido de cabeza de proceso para disolver la sociedad explotadora del deporte que existía con el nombre de Federación Universitaria de Fútbol.

OTRA MEDIDA PLAUSIBLE

Por décima vez acaba de ser decalificado a perpetuidad como dirigente don Claudio Martínez Rubato Masca Pucho, a raíz de su última tentativa para apoderarse de las riendas del fútbol.

Pretendió empujar a los clubs a la indisciplina, realizando una serie de maniobras que fueron descubiertas a tiempo, y desbaratadas en la misma forma.

Martínez Rubato publicó una carta en la que se sinceraba, diciendo que no había tenido la menor participación en el complot, que por el contrario era un gran admirador de las personas que dirigían el deporte, pero los demás clubs lo echaron al agua, publicando toda la documentación revolucionaria, según la cual aparecía como autor don Masca y Rubato.

En vista de los antecedentes del citado dirigente, pues toda la vida no se ocupó sino de fomentar la indisciplina en el fútbol, ha sido definitivamente descalificado para actuar directa ni indirectamente en el fútbol.

Bien dice aquel refrán: "Tanto va el cántaro al agua hasta que sale sin asa".

FABRICA DE MEDALLAS

MIGUEL MUÑOZ

Portal de San Agustín 214

Medallas en oro plata, plaqué, para fútbol, atletismo y todo deporte, Bodas de plata matrimoniales, Bautizos, Conmemorativas religiosas, Jurídicas, Masónicas, Monogramas, Fichas en bronce numeradas

20, 10 y 5 centavos, insignias esmaltadas en colores.

ATIENDO ORDENES DE PROVINCIAS

AVISO

Tienda espaciosa y situada a media cuadra del Ovalo de la Avenida del Progreso (Chacra Colorada), para negocio, taller o depósito. Precio muy módico

Razón: RECUAY 502 – Dancourt

CABOS SUELTOS

La corrección observada por las barras durante el desarrollo del campeonato interescolar de atletismo para clasificados, es digna de anotarse, por lo mismo que no hace mucho fue necesario censurar la actitud antideportiva que asumieron los colegiales contra el colegio de la Recoleta que se clasificó campeón en el torneo anterior.

Este hecho revela que los jóvenes son fáciles de conducir por el buen camino, y que lo que faltaba era precisamente orientarlos.

En ninguna de sus etapas se registraron escenas desagradables y antideportivas, como es insultar a los ganadores y apedrear al equipo vencedor. Las barras se limitaron a alentar a los suyos, haciendo derroche de entusiasmo y buen humor.

Gesto simpático fue el de la barra del colegio de San Agustín, vencedor en este torneo, al aplaudir a los atletas de otros planteles que se habían destacado en las pruebas, en el momento en que fueron llamados para otorgarles sus respectivos premios.

Ojalá este espíritu deportivo sea observado siempre por los escolares, cuyos profesores deben recordarles esta norma de conducta, porque su misión, como ya hemos dicho, no es solamente instruir, sino también educar.

En cambio los alumnos del Colegio de Guadalupe todavía están a poncho en materia de conocimientos acerca de la finalidad del deporte. Creen que es cuestión de nombre, y que el de su colegio debe figurar como el triunfador, por angas o por mangas.

Su barra muy numerosa y entusiasta estuvo mal dirigida. Habían algunos jóvenes que bien pueden ser, —si es que no lo son—padres de familia, que de las tribunas descendían al campo para increpar al referee, creyendo que un match de fútbol es una pachamanca en que cualquiera puede intervenir.

En el match con el Instituto Lima, revelaron no saber perder. Armaron escándalo para que no llegara a su fin, y la copa no llegó a ser entregada al vencedor.

Gritaron que en el equipo del Instituto Lima habían "camarones", pero los vieron cuando estaban perdidos, y no antes.

La eterna cuestión de echarle a alguien la culpa del pierde.

A estos jovencitos hay que educarlos, formándoles el espíritu deportivo de que carecen, a fin de que aprendan a ver perder a sus equipos representativos cuando se encuentran frente a adversarios superiores, sin amenazar con la fuerza de su numerosa barra.

En esta misma sección nos ocupamos en nuestro número anterior de las actividades en el periodismo deportivo del gerente y jugador del equipo universitario de fútbol, Plácido Galindo, y hemos de concluir hoy.

Comenzó con mucho empuje, emprendiéndola a tajos y mandobles contra todo el mundo. Se creció con nosotros, porque al principio lo contentimos con pases suaves, de esos que se emplean para fijar al toro marrajo. Le pusimos un par de banderillas al quiebro, y cuando nos disponíamos a darle una estocada, se murió de empacho. Este novel periodista se imaginó que escribir sobre deportes es lo mismo que patear a los jugadores en una cancha de fútbol, y por eso se inició cometiendo una serie de fouls, o lo que es igual insultando y calumniando a diestra y siniestra.

Cuando lo colocamos en la situación de tener que justificar sus acusaciones, habló de la Enciclopedia Spaza, saliendo por la tangente, y al acorralarlo para obligarle a presentar pelea franca, estiró la pata en el segundo round, sin que haya dicho hasta hoy esta boca es mía.

Por supuesto que no le vamos a golpear en el suelo, porque no acostumbramos a ensañarnos con el caído, no obstante que sus intenciones contra nosotros no fueron muy santas. Pero usamos de nobleza con todos nuestros adversarios, inclusive el que nos golpea a mansalva y sin motivo. Por eso nos limitamos a certificar la cadaverización de nuestro novel contendor, a quien le deseamos mejor suerte en el oscuro mundo del silencio en que se ha refugiado.

•

Reportaje a don Jorge Kochoy Sarmiento



El domingo pasado nos encontramos en el jirón central con don Jorge Kochoy Sarmiento, popular jugador del Alianza Lima y nos fué algo difícil reconocerlo de primera intención. Estaba elegantemente vestido y se gastaba una pose corredorista de candidato presidencial.

Sin mayores comentarios vamos a dar a conocer a nuestros lectores el resultado de nuestra entrevista con don Jorge, reproduciendo textualmente los morrocotudos diálogos:

—Buenas tardes, don Jorge.

—¿Tu quien son?

—Redactor de "El Olímpico", don Jorge. ¿Ya no se acuerda usted de nosotros?

—Primelo quitau sombleo pa puele hablau conmigo.

—Está bien, don Jorge. No hay inconveniente.

—Ahola limoulau poquito má pa llama a mi sino Joge Kochoy.

—¿Y qué pasa don Jorge?

—Tú lice sinó Joge, sino no puele conteta pa ti.

—¿A qué obedece este cambio de tratamiento, señor Jorge Kochoy?

—Obelece a que ahola yo son caballelo.

—¿Y siempre no lo ha sido?

—Ahola ma caballelo que ante.

—¿Y a qué se debe eso, señor Kochoy?

—¿Cómo, tú no sabe?

—No sabemos nada, señor Kochoy.

—Yo son presilente Alianza Lima, mijó equipo la Pilú.

—¿Y Bromley?

—Tiene mimo título, pelo yo son quien mandau.

—Habíamos oído decir que a usted lo nombraron vicepresidente solamente.

Si, pelo tiene vala pa hace lo que quiele.

—Lo felicitamos, señor Kochoy. Muy merecido el nombramiento. Cabe esperar que marche mejor el club bajo su dirección, ya que usted entiende la cosa. Por lo menos no se dejará marear por Masca Pucho, tan fácilmente como Bromley, que no entiende ni papá de fútbol.

—Ahola yo hace Alianza caminau lelecho.

—¿Y el pacto firmado con la Universidad y el Atlético Chalaco?

—Son papele yo votau basula.

—Hasta que no lo veamos no lo creeremos.

—Cuando caballelo hablau una cosa no puele lula.

—Nos parece buena su actitud, porque no era posible que quisiera el Alianza Lima igualar su chance con equipos como los de la Universidad y Atlético Chalaco que han sido vencidos por cuadros juveniles que ustedes han ganado por elevado score. Eso no cuajaba nunca.

—Yo quiele tu aconseja pa mí pa hace bien la cosa.

—En primer lugar, al Alianza le conviene dar siempre su máximo de juego técnico y efectivo en el remate.

—¿Y con quién jugau?

—Con los equipos que tengan más chance?

—¿Y cuando ganau tolito, qué hace?

—Ustedes parten del error de creer que el público solamente irá a verlos jugar en la idea de que van a perder frente al Tabaco, la Universidad o el Atlético Chalaco. La mayoría de los aficionados saben que esos equipos no los pueden ganar a ustedes, porque hay gran diferencia de calidad, y van al estadio, para verlos jugar bien a ustedes, con lo que se satisfacen. En cambio si juegan mal, para darle chance a sus contendores, resulta que, como la gente no se chupa el dedo, se da cuenta de la treta, y les vuelve las espaldas, como habrán visto en sus últimas actuaciones. No podrá usted negar que más público ha ido a ver los partidos de los juveniles.

¿Tu clee gente siemple va a ojo jugau Alianza ma que gana tolito?

—No es que creamos sino que es así, porque se ha visto.

—¿Cree usted que los aficionados que fueron a verlos jugar contra el Tennis, el Sportivo Unión, Association, Buenos Aires, Hidroaviación, y otros equipos, lo hicieron en la idea de que el Alianza Lima iba o podía perder?

—Yo clee tu hablau bien.

—Es claro, don Joroge, que es así.

—No ovilau tlatamiento yo melece como caballelo. Llamau sinó Joge Kochoy.

—La cantidad de aficionados que fueron a verles jugar con el Racing Paquete, no lo hicieron por creer que era un contendor poderoso, después de haberlo visto perder frente a un descombinado, en un match malo por ambos lados, sino en la idea de verlos a ustedes repetir la performance frente al Fortuna o al "Vélez Sarsfield", pero jugacon mal, y ahí quedó la cosa. Pocos quisieron verlos a ustedes jugar después Si ustedes no se rehabilitan jugando bien en un próximo match, a fin de borrar la mala impresión que han dejado con sus últimas actuaciones, los aficionados que concurran no regresarán más, lo que en buena cuenta quiere decir que el club sigue cabeceando hasta estrellarse y concluir.

—¿Y tu no clee conviene hace jila?

—Sí pueden hacerla todos los años, pero siempre que sigan jugando como lo hicieron en el campeonato de competencia de este año, y en sus matchs frente al "Vélez Sarsfield' y "Bellavista", porque en esa forma no sólo dejan buena impresión en el público, sino confianza en el éxito de sus actuaciones en el extranjero.

—Pelo complomiso campeonato competencia son uno jelinga no leja sale cuando necesita.

—Sobre la base de jugar bien todo se puede conciliar, y más pueden conseguir jugando bien que mal salvo que estén en decadencia.

—Calencia nunca. Alianza ahola mimo ganau cuaquiela.

—Yendo por el camino recto es más fácil de conseguir lo que se desea, que torciéndose. Ustedes estaban en la situación de que nadie les discutiera su derecho de integrar el seleccionado que debe representar al Perú en el próximo campeonato sur-americano de fútbol, pero después de sus últimas actuaciones se han caído, dando márgen a que se dude de su capacidad con sobrada razón. No les queda otro camino que rehabilitarse o ir al montón. Ya tienen su chicote en los juveniles, y como se descuiden van a ser reemplazados. Por esto creemos que jugar bien es cuestión de vida o muerte para el Alianza Lima. Es todo lo que podemos decirle a manera de consejo, ya que ejerce usted la dirección del club.

—Yo piensa poquito lo que tu hablau pa mí.

—Piénselo todo el tiempo que quiera y resuelva lo que le parezca mejor, pero lo evidente es que si el Alianza no se endereza sucumbe. Están en mal caballo, y el anuncio de esa unión con el Atlético Chalaco y la Universidad para explotar el fútbol es fatal, porque nadie irá a verlos jugar en esa forma. Convénzase que los han engañado, llevándolos por mal camino, y que es necesario que vuelvan por sus pasos.

—Puele cubla cabeza y no ovilau yo son plesilente Alianza.

—Buenas tardes, señor Kochoy.

—Que baite bien olímpico. Yo bucan pa ti cuando tiene cosa intelé pa hablau.

UN HEROE SIN PANTALONES

El referee que arbitró el match entre los equipos juveniles del Instituto Lima y Colegio de Guadalupe, resultó un héroe, según la opinión de algunos de nuestros colegas.

¿Come fue eso?

Un momento de calma. Vamos a verlo en seguida.

En este match, el equipo guadalupano llevaba la peor parte, nada menos que tres pepinos por magras con lo mismo. El pierde lo veían llegar a pasos agigantados, y antes de que terminara el partido, se vió que algunos de sus jugadores buscaban la forma de hacer lío, a fin de que terminara a capazos. En cambio los del Instituto Lima se contenían, prudentemente, porque pensaban en la copa. Sin embargo tanto hacían los guadalupanos por provocar lío, que al fin se les presentó la oportunidad.

Dos jugadores se mecharon a golpes, y el referee los notificó para que abandonaran el campo. Nos pareció que el guadalupano era el que se negaba, y para evitar mayores molestias, el referee levantó los brazos en alto, sonó el pito, y los volvió a bajar. El match había terminado.

En esto consistió el heroismo del referee tan aplaudido por algunos de nuestros colegas.

La verdad es que nosotros no lo vemos, porque en esa forma no terminaría ningún partido. Supóngase que un referee es insultado por un jugador, cosa corriente en los matchs y que el público no percibe. Tendríamos entonces que el referee le dice al jugador: "Salga usted del campo", y que el jugador le conteste: "Que salga su abuelita".

Ante esta negativa el referee suspende el match, y el público no conoce ni siquiera la causa. Suponiendo que la advierta por haberse mechado dos jugadores, no puede ser causa justificada para suspender un match la insubordinación de un jugador, a quien el referee debe hacer salir con la policía, y asunto concluído.

La actitud del citado referee no debe repetirse por más que haya merecido ser aplaudida equivocadamente, porque el reglamento no lo facultad para suspender el match por causa tan baladí, sino que por el contrario indica que puede continuar hasta con seis jugadores por bando, de modo que cabe expulsar a cinco, si la gravedad de sus faltas lo justifica.

Dicho referee, por consiguiente, demostró falta de pantalones y de conocimiento del reglamento.

El Atletismo Escolar va para Arriba

SPORT GRAFICO es el semanario de deportes que ha alcanzado mayor circulación en el Perú

SPORT GRAFICO

SEMANARIO ILUSTRADO DE DEPORTES Y ESPECTACULOS

SPORT GRAFICO no está vinculado a ninguna institución deportiva y defiende sólo la verdad

Director: Eugenio Batistta — Fundado el 12 de Mayo de 1928.— LIMA.— Apartado 2459

AÑO III | 12 PAGINAS | Sábado, 16 de Octubre de 1931 | PRECIO: 10 CENTAVOS | No. 166



En un concurso de buenas formas, Renee Whitney a quien presentamos, resultó vencedora



Dos guapas bañistas haciendo ejercicios de acrobacia. Esta vez no son americanas sino inglesas.



La estrella alemana Lie Dagover, quien pronto debutará en los ecrans americanos.

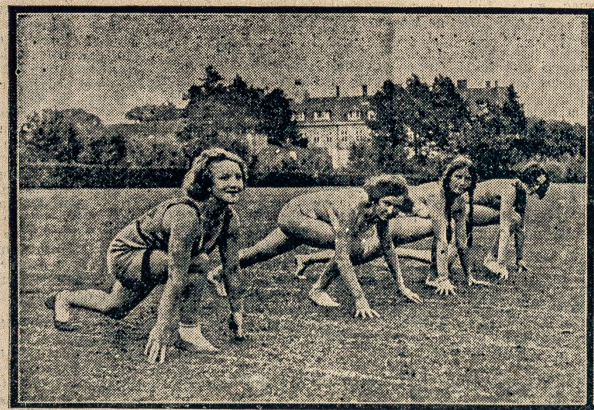



Jóvenes inglesas practicando ejercicios atléticos para competir con las americanas. (Izquierda) Una partida en los 100 metros. (Derecha) Ejercitándose en el nudo de guerra.

OVOMALTINA no recarga el estómago durante el entrenamiento

Agente: Dr. O. WAGNER. — Lima - Espaderos 518