Sport



TULIO QUIÑONEZ, ectivo forward ntro "millonario".

Figuras Consagradas

¡CARLOS GANOZA El "Pez Volador"!

Por: ETINO

PORTEÑO como tantos otros cracks que tienen su nombre y su figura grabados en el corazón de la multitud futbolera, CARLOS GANOZA es el tipo de deportista, tesonero, luchador, de fe inquebrantable. De aquellos deportistas que no conocen las derrotas en manos de la fatalidad, de la ingratitud, de la intriga, de los intereses mezquinos, porque a todo esto se sobreponen con la fuerza de su voluntad y los recursos de su entendimiento sensato; sólo reconocen las limpias derrotas que puede infligirles, la habilidad reconocida del adversario, su destreza, su capacidad para definir las situaciones a su favor sin apelar a tramas sutiles ni perseguir arteros propósitos.

Su carrera deportiva, que ocupa la mitad de sus 29 años, la inició en 1933 en el Club chalaco de don Gualberto Lizárraga: el K.D.T. Sporting Club. Muy auspiciosos fueron los comienzos y poco tiempo lo defueron estar en el "almácigo" porteño. Primero el White Star y luego el Atlético Chalaco le encomendaron la custodia de sus vallas. Y aquí, tras estos éxitos incipientes, el novel guardapiolas empezó a gustar también de las primeras amarguras, de las primeras decepciones, que habían de servirle para templar su espíritu y habituarlo a la continua lucha. El Chalaco no se conformó con las actuaciones de su joven arquero y lo declaró cesante. Ningún club de primera lo tuvo entonces en consideración y Carlos Ganoza buscó nuevamente el acogedor refugio del Whiter Star, donde prosiguió con empeño y optimismo sus actividades. El premio a su constancia y a su tesonero esfuerzo lo tuvo dos años más tarde cuando el Deportivo Municipal lo inscribó en sus filas entre los jugadores de reserva. El "Pez Volador" era ya dueño de una destacada personalidad futbolística. Pasó al team superior "millonario" y allí permaneció hasta 1941. Fueron los mejores años de su vida deportiva. El mismo, al evocarlos, siente que lo invade una sensación de alegría. ¡Qué comprensión! ¡Qué compañerismo! ¡Qué amigable ambiente el que reinaba en aquél Municipal!

Fué cuando Ganoza se hizo crack. Sus naturales disposiciones lograron entonces el toque acabado de los conocimientos, de la experiencia, de una completa maduración. En nuestra tierra, cuna de arqueros excepcionales, florecía uno más.

No es de físico imponente, pero le basta para dominar la extensión del arco, con el apoyo de su gran agilidad, su colocación cabal, su excelente vista y su asombrosa serenidad que lo ayuda al rápido análisis de las circunstancias y a adoptar la actitud más recomendable, según ellas se presenten.

Cientos de veces el "PEZ VOLADOR" inflamó el ánimo de los aficionados con la espectacularidad de sus atajadas, con la precisión y agilidad de sus estiradas que le valieron el aludido mote. En un puesto tan difícil como el de arquero, en el que cualquier falla es decisiva para el triunfo del equipo como para el éxi- del jugador, Carlos Ganoza supo afianzarse y conquistar un sitio de privilegio, a despecho de muchas tardes infelices, de muchas actuaciones desacordes con sus méritos, cada día más reconocidos. Hacia 1941, en la plenitud de sus días consagratorios, el guardavalla chalaco llegó a las filas de Universitario de Deportes. Por espacio de cinco años estuvo fiel a la divisa "crema". Y su propósito era continuar en la prestigiosa institución limeña si fuera posible hasta el ocaso de su vida deportiva.

Pero surgió lo amargo: porque en la vida de los hombres menudean los momentos álgidos, en que la hiel y el acíbar de la existencia de todos éllos parece que se condensase en la de uno solo para hacerlo entrever con la cruda e inexorable realidad del axioma, aquello de que "la vida es únicamente un valle de dolores". Ganoza fué víctima de la ingratitud de algunos dirigentes de Universitario, que no supieron aquilitar sus méritos, engañados por ciertas actuaciones irregulares del crack y tal vez si por temores fundados en el ascendiente, en la jerarquía que el chalaco se había granjeado entre sus colegas de la "no-amateur" y que, según torcidos criterios, podría aprovecharse de la prerrogativa para atacarlos y reclamar antojadizas reivindicaciones para el jugador peruano pseudoprofesional. Sabido es que la Asociación Sindical de Jugadores No-amateurs es una entidad primordialmente mutualista y Carlos Ganoza, desde su cargo de Secretario General de la Asociación tenía el propósito único de trabajar para que tanto jugadores como dirigentes tuvieran obligaciones y derechos equitativos, y no cargar con todas las obligaciones a los primeros y dar todos los derechos a los segundos, como desgraciadamente se venía haciendo. A raíz de su enojoso conflicto con Universitario, Ganoza se retiró del club.

Fué el momento más amargo de su vida, lo confiesa. La pena, la incertidumbre sin embargo no le abrumaron y sobreponiéndose a todo y desechando los primeros pensamientos de retirarse del deporte, resolvió proseguir en él, perseverar en la lucha como un valiente. No importa que no logre más triunfos. Pero no caería sin haber agotado la última gota de sus energías.



Centro Iqueño le abrió sus puertas. Y él, que por sus recursos, por su capacidad y su reconocida "clase" mereció ser incluído en el Seleccionado Nacional que participo en el Sudamericano de Montevideo en 1942, y mereció que se le considerara como uno de los mejores guardametas peruanos desde los tiempos de Segalá y Pardón, tenía que rendir mientras su juventud le proporcionase agilidad y fuerzas. Estaba en pleno camino de rehabilitación cuando surgió un nuevo obstáculo. Un accidente en que se fracturó la clavícula. ¿Sería el final? Nó. Todavía hay en Ganoza vitalidad y clase para rato. Completamente restablecido reapareció hace poco en el arco del Ciclista. Seguro, aplomado, en circunstancias espectacular, pero sobre todo ágil y con perfecta colocacación, CARLOS GANOZA, el aplaudido "PEZ VOLADOR", nos está evidenciando que cuando hay voluntad y capacidad para el sacrificio, se puede sufrir mil contrariedades y mil veces se volverá a tentar el éxito. Sus actuales desempeños tienen que darle mucha satisfacción, y no sólo a él: a los numerosos hinchas del "Decano" y a todos los aficionados. Es el mejor premio que puede brindarle el deporte a quien por más de catorce años y venciendo toda clase de dificultades, perseveró en sus filas.

Sport
LA REVISTA DEPORTIVA POR EXCELENCIA
De venta en todos los puestos de Lima y de la República.

SPORT

UNA VOZ PERUANA PARA TODOS LOS DEPORTISTAS

Lima, 3 de Agosto de 1947
Año III — Nº 126
DIRECTOR PROPIETARIO
Carlos A. Salas E.
ADMINISTRADOR
Eduardo Salas Escobar

SUSCRIPCIONES: POR SEMESTRE ..... S/. 20.00
POR AÑO ..... „ 40.00
ADEMAS: En Lima, Callao y Balnearios, AL MES ..... „ 3.00

NOTA EDITORIAL

La Visita del Equipo Femenino de Basketball del Club Deportivo de la Universidad de Chile y Nuestras Conclusiones

LA Federación Nacional de Basket-ball, acogiendo una sugerencia oficial, auspició la gira hasta nuestra Capital, del equipo femenino de basket-ball del Club Deportivo de la Universidad de Chile- sub-campeón nacional de ese país. Hecha la presentación del cuadro visitante ante nuestros aficionados, éstos habrán podido apreciar la capacidad del deporte femenino chileno, sacando sus propias conclusiones sobre el standard de progreso alcanzado por el país hermano en el campo de la educación física.

Consideramos que la exhibición efectuada por las basketbolistas chilenas en el court de madera del Estadio Nacional, en realidad, constituye una serie de lecciones sobre lo que genera la constancia, la disciplina y la preparación científica, por obra de la propia voluntad del deportista y la enseñanza bien orientada de sus entrenadores.

Al frente de la dirección técnica del cuadro chileno ha venido el "coach" Osvaldo Retamal, con quien uno de nuestros redactores ha tenido oportunidad de cambiar puntos de vista sobre diversos aspectos de la enseñanza técnica del basket-ball en su país y el nuestro. Constituye el eficiente "coach" del Club Deportivo de la Universidad de Chile, un tipo de "Self-made man", pues además de haberse capacitado con las enseñanzas de Charles Davidson —el hombre que ha llevado a Chile al sitial de privilegio en que se encuentra el basket-ball de ese país—, es un estudioso en la materia, manteniéndose siempre al tanto de la evolución técnica de este deporte en los EE. UU. de N.A. Al apreciar por consiguiente la bella demostración ofrecida en nuestra Capital por las jugadoras chilenas, hay que convenir en dos cosas: la primera, que para eso se necesita materia prima y, la segunda, que quienes se dedican con sincero cariño y patriótico interés en la enseñanza y preparación de los deportistas, deben contar con el debido apoyo moral y económico de los Poderes del Estado y de las autoridades deportivas. Obtenida la materia prima y el debido apoyo para trabajarla, los resultados no pueden ser otros que los que nos han sido presentados, a través de la presentación del equipo que motiva esta nota.

Posiblemente contemos en nuestro país con factores algo adversos para obtener de inmediato la materia prima en la misma abundancia con que se la encuentra en otros países, donde la educación física merece mayor atención del Estado que la brindada hasta el presente en el nuestro.

Por eso mismo la labor más fuerte reside en obtener del Estado una nueva orientación en materia de educación física; algo más productivo que los sistemas actuales, sumamente deficientes, con los que se pretende desarrollar las aptitudes de nuestros escolares y estudiantes universitarios.

Evidentemente que la base de la cuestión se encuentra en la juventud escolar y universitaria, fuente de recursos del deporte nacional. Allí es donde debe actuar directamente el Estado, controlando en forma severa y científica la salud del estudiante y trazando planes adecuados para la tecnificación de la enseñanza de los deportes en los planteles.

En Chile se encuentra en estudio un proyecto para dedicar la valiosa suma de Ochenta millones de pesos al mayor incremento de la educación física, de la que una parte será destinada a la construcción de gimnasios y campos deportivos. El presupuesto del Perú para las actividades deportivas, apenas sobrepasa al millón de soles oro. ¿Qué se puede hacer con esta cantidad?

El deporte precisa renovación constante. La renovación nace del estudio de diferentes doctrinas y métodos y del intercambio de ideas y de competencias locales, regionales, nacionales e internacionales. Uruguay, Argentina y Brasil mantienen en la parte oriental del Continente un constante intercambio deportivo, mientras que del lado occidental, Chile lo hace con Argentina y Uruguay. Colombia, Venezuela y Panamá, debido a su privilegiada posición geográfica, tienen también igual oportunidad de alternar sus actividades, pudiendo ampliar éstas con los países centroamericanos, cuyos deportistas se nutren de la ciencia deportiva del gran país del Norte.

¿Cuál es la situación del Perú en este sentido? Es inútil repetir anteriores análisis de este problema. Pero sí, hay que puntualizar el hecho de que, si las últimas competencias internacionales en que ha participado el Perú han servido para descubrir aún más la desnudez de nuestra capacidad deportiva y que los dirigentes nacionales han sacado —tardíamente— la conclusión de que el Perú necesita participar con más frecuencia en torneos de esa naturaleza, el ejemplo seguido por la Federación Peruana de Basket-ball, invitando con gran criterio a un equipo chileno, para que nuestras muchachas puedan recibir lecciones objetivas del deporte de su predilección, debe ser imitado por otras Federaciones, promoviendo iguales giras hasta nuestra Capital de equipos extranjeros de reconocida capacidad, para que, quienes sean seleccionados para representar al Perú en los próximos Juegos Bolivarianos, puedan tener una más próxima oportunidad de foguearse en esta clase de lides.

No debe importar en estos momentos que tal o cual deporte pueda descubrir puntos endebles ante los cuadros o atletas visitantes. Tiempo hay para corregir defectos o situaciones. Peor sería tener que deplorar posteriores fracasos.

Consideramos pues que la visita efectuada a nuestra Capital por un magnífico exponente del deporte femenino chileno, como lo constituye el equipo del Club Deportivo de la Universidad de Chile, a la vez que ha servido para la capacitación de nuestras basketbolistas, debe ser un paso digno de ser imitado por otros deportes, como medida preliminar dentro de los planes de preparación final de nuestros futuros seleccionados.

¡ARRIBA TOURING!

¡GRANDES PREMIOS AUTOMOVILISTICOS A CORRERSE PROXIMAMENTE! — EL PREMIO LONGITUDINAL, DE FRONTERA A FRONTERA, ABARCA 2,729 KILOMETROS.— "EL CIRCUITO DEL CENTRO", GRAN PREMIO SOBRE 2,938 KILOMETROS. — LA REPETICION DEL GRAN PREMIO DEL NORTE ARGENTINO. — NOTABLE ESFUERZO DEL TOURING Y AUTOMOVIL CLUB DEL PERU!

Por: G.M.

NO HE QUERIDO con este artículo, comentar la actuación de volantes como de organizadores, relatar las anécdotas, chistes y ocurrencias de la gran masa de aficionados que el domingo 20 del mes pasado asistió a las pruebas organizadas por el Touring Club, y llevadas cabo en la ruta Lima-Huacho-Lima, ya que días antes, don Eduardo Martínez manifestó por las ondas de una emisora local, el plan trazado para el desarrollo de las pruebas mecanizadas en nuestra Patria para lo que falta del año 1947, en el que si bien hemos tenido momentos de mucha incertidumbre con relación al desarrollo de los mencionados eventos, estos se han cumplido —contra viento y marea— con el más grande éxito.

El señor Martínez, manifestó aquella noche que "éllos estaban trabajando con plata del mismo Touring, en donde las dificultades eran enormes, pero no insalvables". "Las pruebas que se llevarán a efecto el domingo 20 —continuó — en homenaje a la República de Colombia, son sólo el primer paso de una serie de grandes carreras que se van a efectuar este año". Y enumeró entonces los tres grandes Premios que abarcará todo el territorio peruano y unirá, a fin de año, a nuestro País con los vecinos hermanos del Norte.

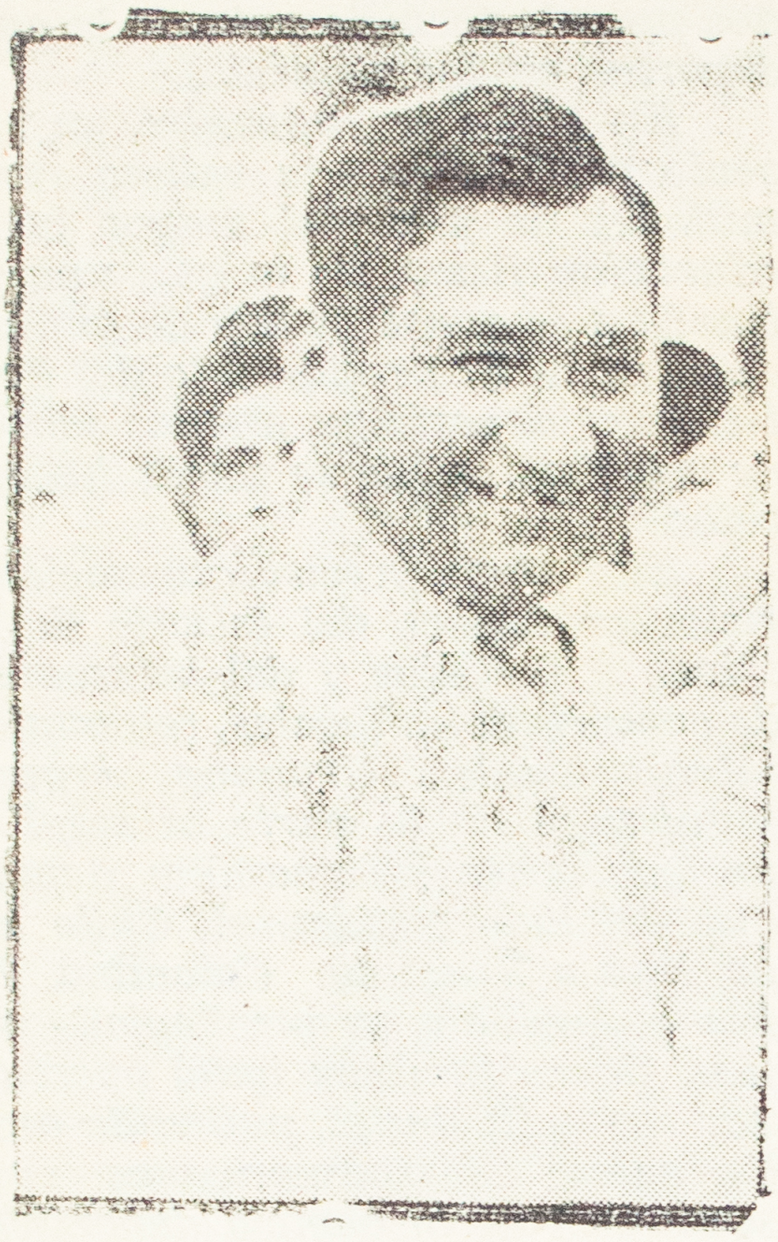

JULIO HUASASQUICHE, segundo extranjero al entrar en Buenos Aires, ocupando el puesto 14o., en la carrera por el Gran Premio de América

"Las pruebas de Lima - Huacho-Lima, sólo servirá para poner en contacto a nuestros automovilistas para el Gran Premio Longitudinal del Perú, es decir, de frontera a frontera. Se seguirá después, con el Circuito de Costa, Sierra y Montaña, o "Circuito del Centro" y se terminará el año 1947 con broche de oro, al programar, en homenaje a los Juegos Bolivarianos próximos a celebrarse, la carrera Bogotá-Lima".

No son simples palabras y decir... "vamos a correr", lo que el aficionado pueda interpretar al leer estas líneas. Y es bueno recordar, que al decirse Premios Longitudinales y Circuito del Centro, hay que recorrer tantos kilómetros que verdaderamente será una proeza concluir ambos Premios con un coche en buenas condiciones. Y es necesario a la vez, tener en consideración que en ambos eventos, el kilometraje, es decir, la distancia que se recorrerá será el punto de capital importancia para el rendimiento tanto del coche como del piloto, quién sabe si más necesaria la conservación del coche por ser el directamente perjudicado. Así por ejemplo, el longitudinal correría saliendo desde la frontera con el Ecuador, en La Tina, para pasar por Sullana, Piura, Olmos, Lambayeque, Chiclayo, Pacasmayo, San Pedro, Chicama y quedar en Trujillo como en 1941, que se corrió de Piura a Trujillo. Esta primera etapa, constaría de unos 710 kilómetros aproximadamente. Después, saliendo de Trujillo para entrar a Salaverry, Chimbote, Casma, Pativilca, Huacho y de Huacho a Lima, cumpliendo otros 599 pilómetros más o menos. Esto sería como el primer parcial del Premio, ya que el segundo y último parcial lo constituirían dos nuevas etapas, desde Lima para llegar a Concordia, punto tocando a la frontera chilena o de ahí hasta Lima, más factible la segunda porque en Lima sería la llegada. Corriéndose desde Concordia, se pasaría por Tacna, Moquegua, Chicarapi, Vítor, Camaná, Ocoña, Atico, Chala y Nazca, haciéndose los Mil y pico de kilómetros en la tercera etapa. Luego la salida desde Nazca para pasar por Ica, entrar a Cañete y llegar a Lima, sobre 500 kilómetros. El recorrido total de frontera a frontera, tocando los límites de ambas, es decir, partiendo desde La Tina en la frontera ecuatoriana y saliendo desde el Sur, en Concordia en la frontera con Chile, abarcarían unos 1,729 kilómetros aproximadamente. No es cosa fácil este longitudinal, ya que al comenzar el artículo muchos pensaron con el "vamos a correr" que la cosa no erà tan larga Pregunto yo ahora... ¿Cree el aficionado en la facilidad del Premio como cuando lo comenzó a tener en la memoria antes de leer las líneas arriba descritas?

Pasemos ahora al Circuito del Centro. Este circuito, mucho más bravo que el longitudinal, abarcaría tropiezos por ser un terreno muy difícil, en donde no sólo se necesita la experiencia del volante sino un poco de "suerte" que es necesaria para todo aquel que se meta a devorar kilómetros. El Circuito del Centro, podría dividirse en cinco o seis etapas, más o menos como sigue: De Lima pasando por La Oroya, Huancayo y neutralizando en Ayacucho recorriendo 573 kilómetros; De Ayacucho, pasando por Abancay y quedando en Cuzco, haciendo 555 kilómetros; De Cuzco pasando a Urcos, Sicuani, Ayaviri, Juliaca y quedando en Puno, haciendo 359 kilómetros; De Puno una etapa corta, pasando a Arequipa, es decir, una etapa de pequeño recorrido, algo así como de "aliento" para los próximos tiros. De Arequipa se saldría rumbo a Vitor, pasando por Ocoña, Atico, Chala, para llegar a Nazca sobre 641 kilómetros y la final de Nazca pasando por Ica y Cañete hasta la entrada a Lima, sobre 500 kilómetros. Es decir, un circuito que abarcaría más o menos unos 2,938 kilómetros. Pensemos lo que sería por un momento comenzar a unir los pueblos del Perú en una justa deportiva. Algo grande, indiscutiblemente, en donde el esfuerzo del Touring no podría quedar sin ayuda del aficionado y de todas las personas que intervengan directa o indirectamente en la organización de una carrera. Y aun no acabó, don Eduardo Martínez, en la charla de esa noche, de la que me he desviado un poco, para dar un pequeño bosquejo de estos dos grandes premios. Aparte de los tres eventos mencionados, el señor Martínez dijo que era probable que en el mes de octubre viajarán algunos volantes peruanos a representarnos en las grandes pruebas que con ocasión de la Conferencia Interamericana de Carreteras se realizará en Buenos Airse, la prueba de Buenos Aires-Santiago sobre 5,435 kilómetros, descompuesta en la etapa Buenos Aires-Santiago sobre 1,460 kilómetros; Santiago-La Serena sobre territorio chileno de 656 kilómetros y 300 metros; una etapa de pequeño recorrido entre La Serena y Copiapó en 370 kilómetros; La entrada a territorio argentino por el paso de San Francisco a Catamarca y siguiendo a Tucumán con un total de 1,043 kilómetros; de Tucumán a Resistencia sobre 806 kilómetros y por último de Resistencia a la Capital Argentina sobre 1,100 kilómetros, cubriendo así, los 5,435 kilómetros de recorrido total.

Y entre los volantes que nos representarían, entre esos "muchachos" de enorme valentía, de excepcional coraje para la lucha, estaría Giovanni Studer, presente en esa audición, quien con cuatro o cinco volantes más, se sumaría un número bastante alto representando el valor del automovilismo peruano en esa justa internacional. Si es cierto que Giovanni Studer, el corredor suizo, representa el mejor exponente de nuestras pistas por su experiencia, inteligencia y rapidez para hacerse al medio en que actúa y además, constituye, una garantía para

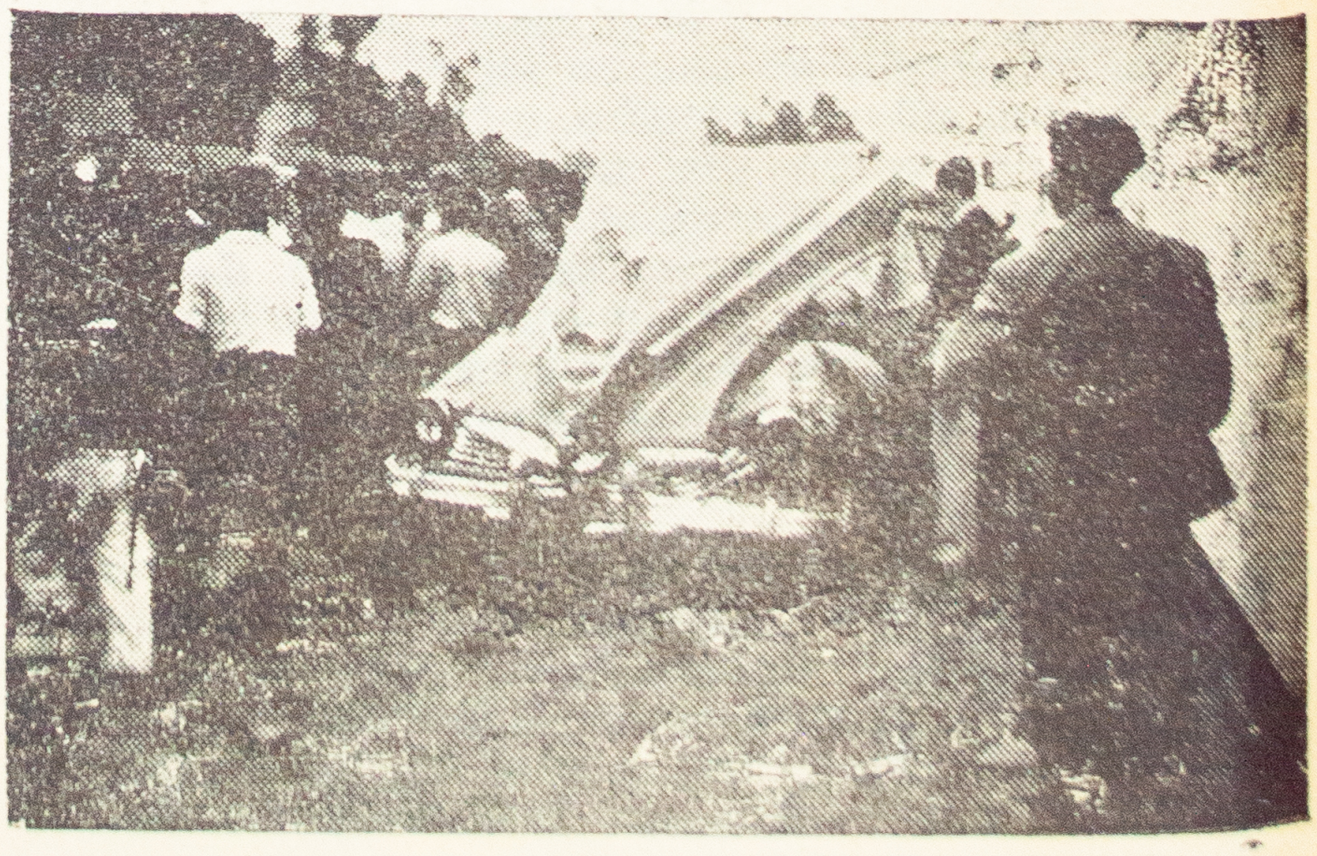

No. No se trata de fierro viejo. Se trata del coche de Jorge Vélez, que tuvo un espectacular accidente al correr de motor... invertido, en la carrera del 20 del mes pasado. La posición del coche lo sindica después de haber resbalado de "nariz" con las ruedas al cielo más de 15 metros para quedar definitivamente en la posición que muestra la foto después de golpear fuertemente contra la tapia que le sirvió de paragolpes.
(Foto: G.M.)

la defensa de nuestra Patria en cualquier representación en que intervenga, parece que aquello de "muchacho" no le agradó mucho.

No terminó allí don Eduardo Martínez. (Si amigos... ¡aun hay más carreras!). Dijo, que en 1948, con la colaboración del Automóvil Club Argentino, el Touring pensaba repetir aquel famoso Gran Premio del Norte Argentino que aborcó tres capitales, Buenos Aires, La Paz y Lima y unió tres países en un solo y franco abrazo.

No podemos dejar de lado el mencionar ese Gran Premio de América, porque en él, en ese enorme recorrido, nos representaron 4 muchachos de nuestro automovilismo: Julio Huasasquiche, Luis Astengo y Herminio Magaracci, a quien la suerte no les jugó sucio como a Guillermo Piccone con Julio Rachitoff, quienes en el coche Pontiac Nº 15, abandonaron al volcar en la población de Frías, cerca de Tucumán, en la primera etapa. Recordemos aquellas memorables jornadas: desde Buenos Aires a Tucumán se hizo en territorio argentino sobre 1,363 kmts.; de Tucumán a La Quiaca sobre 363.2 kmts.; de Villazón a Potosí en territorio boliviano en 501 kmts.; de Potosí a la capital boliviana en 524.3 kmts.; de La Paz a Arequipa, en el Perú, recorren 592.6 kmts.; de Arequipa a Nazca en 641.9 kmts.; de Nazca a Lima sobre 501.3 kmts., e iniciar el regreso con idéntico recorrido cubriendo el total de 9,445 kmts. con 400 metros. Si largo fué el recorrido, más brillante el triunfo del gran volante argentino, Juan Manuel Fangio, quien en coche Chevrolet hicieron el gran registro de 109h., 36m. 16s. 4|5 a 86.176 de promedio para 9,445 kms. Segundo quedó Daniel Musso, con 110h. 42m. 37s. 2|5 con Ford; tercero Rosendo Hernández (primero al entrar en Buenos Aires), con 112h. 28m. 47s. 4|5 con Ford; cuarto Vicente Garbarino (muerto hace varios años) con 113h. 58m. 26s. 3|5 con Ford. Recordemos también los puestos de los tres volantes peruanos: Julio Huasasquiche, segundo extranjero al entrar en Buenos Aires en puesto 14º (Primero fué el uruguayo Héctor Supicci Sedes, en puesto 5º), con 121h. 43m. 5s. 3|5 con Ford; en puesto 18º Luis Astengo, con coche Chevrolet en 126h. 7m. 48s. 1|5 y en puesto 28º, Herminio Magaracci, con 138h. 20m. 31s. 3|5 en Plymouth.

Este es el plan del Touring para el venidero. Y estas noticias no pueden pasar desapercibidas en la misión de los que colaboramos en las pruebas mecanizadas desde los diarios y revistas deportivas. Nuestra primera entidad, tiene que afrontar muchas dificultades y entre ellas, la cuestión organización cuesta varios miles de soles. La actual noticia, dada a conocer con lujo de detalles y que fuera pedida insistentemente por los órganos periodísticos, con reiterada frecuencia, se ha cumplido. Sólo resta decir que nadie mejor que don Eduardo Martínez, ha podido haber dado a conocer este plan de trabajo para 1947-48. El, como dirigente y corredor, sabe mejor que nadie "los tropiezos propios que sufren volantes y organizadores en una carrera". Las carreteras del Perú, aquietadas durante tantos años ha decidido dejar la "vía libre" para dar cabida nuevamente a los volantes peruanos. El empuje de los dirigentes del Touring debe ser culminado en la más brillante de las jornadas de nuestro deporte automovilístico, porque hay miles de aficionados que viven pendientes de la voz de mando de "se va a correr", porque en esos aficionados, parece como que en vez de corazón... tuvieran un "carburador"!

El camino trazado por el Touring debe seguir ahora con más firmeza que nunca, con la ayuda de todos los aficionados o no, automovilistas y moticiclistas, de críticos y, periodistas, organismos deportivos y demás personas que tengan alguna ínfima función en el desarrollo de una carrera, porque con esta acción, no se contribuye a darle fama al Touring sino que se contribuye a fomentar el Esplendor y Grandeza de nuestra Patria. Las pruebas antes mencionadas, los kilómetros a recorrerse, o mejor dicho, "el empacho de kilómetros" que el Touring con esfuerzo y tenacidad viene persiguiendo hace años, va llegando a su punto culminante. Por eso, el título lo dice todo, porque ese título se me vino a la memoria cuando el domingo 20, mientras el último coche cerraba la carrera y el rumor de ese motor aun se escuchaba nitidamente y el público abandonaba sus emplazamientos para iniciar el regreso, un anciano exclamó:

—"Así es como se hace una Patria Grande y Fuerte. Aquí está todo el Perú, viendo lo nuestro, admirando a los suyos, viviendo intensamente porque lo que ve y lo que admira, es Peruano"... Por eso... "¡Arriba Touring!"

EL BOX AMATEUR EN EL CALLAO PRECISA SER DEBIDAMENTE CONTROLADO

CON MOTIVO del espectáculo de box amateur que se realizara hace poco en el Coliseo Callao del vecino puerto, llamamos la atención sobre la falta de jurado competente y de otros defectos de organización.

En esta oportunidad nos toca referirnos a un espectáculo de box llevado a cabo en la Piscina Municipal del Callao, con fines de beneficio para un grupo de estudiantes de un colegio de esa localidad. Sin desmerecer los fines muy entusiastas de sus organizadores que trataban con dicho beneficio de agenciarse unos fondos para una gira al interior del territorio, creemos necesario llamar la atención sobre los defectos de organización del espectáculo en mención, tanto por razones de protección de la salud de los deportistas que se dedican al box amateur, como en defensa de los intereses del público y del prestigio que tan bien ganado tiene este deporte en el Callao.

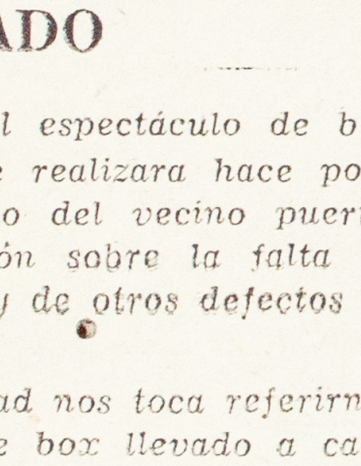

En el espectáculo del Viernes pasado, realizado en la Piscina Municipal, el Ring no se encontraba en condiciones aparentes. La flojedad de sus cuerdas y la colocación de la lona directamente sobre el entablado, sin protección alguna, ofreció evidente peligro para los boxeadores que participaron en el festival. Por otra parte, la presentación de boxeadores sin pesaje previo y examen médico, enfrentando a elementos de diferentes categorías, tanto de peso como de capacidad, constituye un verdadero atentado contra su propia salud.

El match de fondo enfrentó a Luis A. Gutiérrez, campeón nacional de su categoría, con un elemento de absoluta incapacidad para disputar una pelea en forma seria, agravándose la situación, al usar Gutiérrez guantes con los que ni un Joe Louis podría noquear una mosca.

Si la Liga de Box no está en condiciones de controlar debidamente sus espectáculos, por no contar con los dirigentes necesarios, no debe asumir tal responsabilidad. Es un hecho notorio que en los últimos espectáculos han oficiado de jurado personas a quienes se les ha solicitado su concurso voluntario minutos antes de iniciarse las peleas. Esto no puede seguir así. Hacemos la denuncia del caso a la Federación Peruana de Box para que tome sus medidas.

¡Y pensar que el "speaker" anunció el reto de un "boxeador" amateur desconocido, un tal Oswaldo o Teobaldo Bailly, al vencedor de la pelea que "ganara" Gutiérrez! ¿Otra pantomima en perspectiva?

TRISTE EPILOGO



Muerte en el Ring.— Jimmy Doyle, boxeador de 22 años de edad, falleció a consecuencia de lesiones causadas principalmente en la mandíbula y la cara durante la pelea por el campeonato del peso welter contra Ray (Sugar) Robinson, celebrado en la Arena de Cleveland. Doyle fué retirado inconsciente de la arena después de ser puesto fuera de combate técnicamente en el 8vo. round por Robinson. Nuestra foto muestra el momento del golpe final: un gancho de izquierda a la barbilla que hizo perder el piso a Doyle, dando de lleno con su cabeza sobre la lona al caer plano sobre la misma.

Uno que Surge Junto con Ciclista

Por: ETINO

LUIS DAVALOS MARTINEZ *es una de las figuras que Ciclista Lima Association ha sacado a la popularidad. Muchacho de 22 años, con disposiciones excelentes para la práctica del fútbol, Dávalos aspira con todo derecho a escalar los peldaños de un sitial privilegiado dentro del escenario futbolístico nacional.*

En el populoso barrio de Chacra Colorada, inició sus correteos y dió las primeras expansiones a su naciente cariño por el deporte del balompié. En las calles, en los callejones y en cuanto sitio podían reunirse, los muchachos lo hacían para "martirizar" a la indefensa pelota. Luis Dávalos era siempre de la partida. No le importaba tenèr que ir a recoger los zapatos que se le salían después de cada puntapié, ni tener que afrontar luego las recriminaciones del "viejo" por su tardanza en regresar del Colegio o en cumplir el encargo. La cuestión era dar rienda suelta a su entusiasmo.

El primer club al que dió su nombre Dávalos fué el Defensor Lima, de su barrio de origen. Poco después le hizo ofertas el Centro Iqueño, pero no llegó a efectivizarse nada. Al finalizar el año 1942, el pequeño y elegante insider del Defensor Lima pasó al Sucre F. B. C. Había contraido obligaciones por cuatro años con la institución victoriana. En esta entidad pudo Luis Dávalos adquirir cancha jugando en la reserva y durante la temporada del 45 en el equipo de primera. Sin embargo, nunca llegó a destacar nitidamente. En un cuadro como el Sucre, de actuaciones disparejas, también se volvió así, disparejo. Felizmente para él, le vino la oportunidad de viajar a Venezuela, contratado ventajosamente por el club La Salle. En el país de Bolívar han encontrado el sendero de la consagración muchos futbolistas que en nuestro medio, por factores desconocidos, ya que no les faltaban cualidades, no podían destacar. Luis Dávalos es uno de ellos. No bien cumplió las primeras actuaciones en canchas venezolanas se convirtió en ídolo.



Un grato recuerdo en la vida deportiva de Dáv aios fué su estada en Venezuela. Aquí lo vemos en compañía de Odría, todavía en esas tierras, y con Alfaro, que ahora aparece espaciadamente en el primer equipo del Alianza, cuando vistiendo la divisa del La Salle conformaban el trío central más celebrado que actuaba en esos pagos.

Junto con Odría y Alfaro conformaban el terceto delantero más aplaudido que viera la afición de Caracas durante el año 1946. Veloces, técnicos y efectivos, los tres "incas" del La Salle, como los llamaban a los tres delanteros peruanos, se granjearon muchas simpatías y la admiración incondicional de los aficionados de Venezuela. Siete meses estuvo jugando y luego, terminado su contrato, retornó a la patria dispuesto a conquistar las simpatías de sus compatriotas como lo había hecho en el extranjero. Ya tenía en su haber una proficua y meritoria campaña de afianzamiento en el Sucre y una corta pero exitosa actuación ratificadora de su clase, en canchas venezolanas.

Ciclista Lima Association, el nuevo huésped de la mesa de los grandes y que tras brillante e inesperada campaña se ha puesto a recordarla a despecho de rivales de grandes nergas-

minos, adquirió el concurso del inquieto y promisor futbolista. Cuando lo vimos aparecer con la camiseta "albi-negra", no teníamos mayores referencias de él. Por eso se miraban sus futuras actuaciones con mucha reserva, tal vez con desconfianza, como se miraba el desempeño futuro del equipo del "decano". Pero ahora es distinto. Hay que reconocerle a Dávalos un cúmulo de ponderables cualidades físicas, de recursos técnicos y de reservas morales que sin duda han de hacerlo saborear una larga y exitosa carrera. Su pequeña estatura la suple con mucha agilidad, inteligencia y gran intuición. La elegancia y tranquilidad de sus pases y sus desplazamientos certeros, denuncian de inmediato al jugador de calidad. Junto con el actual repunte del Ciclista Lima Association, han iniciado su afianzamiento definitivo en nuestro mundo futbo-

lístico, varios elementos que antes pasaban desapercibidos y se perdían en la masa común de la mediocridad. Ulises Pacheco, Donayre, Acevedo, Luis Dávalos, son algunos de ellos. Jugadores jóvenes que por su gran entusiasmo y por sus notables cualidades están destinados a surgir. Sólo esperaban el llamado, la voz de la oportunidad para lanzarse a conquistar el favor del público.

———oOo———

La algazara de los festejos patrios, no llegó este año hasta la humilde morada del player de Ciclista. "Es necesario sacrificarse un poco —manifiesta— para conseguir el éxito anhelado. Y en el deporte más que en ninguna otra actividad, ello es así. Cuando hay una vida ordenada, metódica y con un ideal que la ilumina, es dable afrontar privaciones antes que traicionar los principios. La satisfacción, el goce, vienen luego. Uno puede divertirse cualquier día y en cualquier momento después de haber cumplido el deber".

Es la manera de expresarse de un deportista a carta cabal, de un futbolista correcto, de quien llegará con toda seguridad al éxito, porque tiene capacidad espiritual para ello. Luis Dávalos y todos los muchachos de Ciclista, han cumplido sus entrenamientos los tres días señalados en la semana de fiestas patrias, con puntualidad ejemplar. El compromiso que tienen que afrontar el sábado 2 es serio y más lo es el desempeñarse a la altura, como lo pide un cuadro en constante superación y que derrocha energías en los noventa minutos. Se trata pues, del interés propio.

A parte de esto, la conducta observada durante esta semana de jolgorio general por los jugadores del Ciclista, no ha dejado que desear y ha merecido elogios de parte del entrenador y preparador físico del equipo que más que nunca confían ahora en el correcto desempeño de los muchachos.

Y tiene que ser así. Es un plantel en el que casi todos los players son nuevos y naturalmente, buscan con empeño su afianzamiento. Es un plantel sin grandes figuras que se ha sometido con concienzuda obediencia a los dictámenes de una adecuada dirección técnica. Un plantel, donde todos los integrantes, sin los vanos engreímientos desgraciadamente peculiares en muchos de nuestros llamados "cracks", tratan por todos los medios de rendir lo máximo en todos los aspectos, para cimentar en definitiva su personalidad deportiva. Tal, a juicio de la generalidad, la clase de las inesperadas perfomances del Association, del gran rendimiento en conjunto que está brindando ese cuadro de figuras modestas que trabajan a conciencia dentro de los puestos del equipo. "Todos jugamos con igual tesón —expresa Dávalos— sin buscar el lucimiento personal. Si alguno destaca más que otro es porque tiene mayores dotes y no porque busque hacerlo con miras egoístas. Estoy seguro que si en el equipo hubieran grandes estrellas, no caminaría tan bien como ahora, conducido por el entusiasmo de todos nosotros, que sólo somos figuras modestas".

La labor que están realizando Víctor Villavicencio y Carlos Aldabe como directores del cuadro, no deja de reconocerla el joven insider. "El uno de larga experiencia y el otro de muchos conocimientos en la materia, ambos se complementan admirablemente —comenta—. A estos dos caballeros deportistas se debe en gran parte los magníficos rendimientos del actual equipo de Association. Con amabilidad e inteligencia han sabido crear un ambiente fraterno entre los jugadores, con una sólida base de disciplina y rectitud".

Por su parte Villavicencio y Aldabe se felicitan de haber encontrado elementos tan aptos para trabajar, tan fáciles de inculcar los conocimientos. Su tarea así, resulta amena y agradable y puede rendir copiosos frutos, sin necesidad de apelar a castigos y a recursos extremos que a la postre acarrean la antipatía y el encono, y tornan la profesión de entrenador, en una tarea engorrosa y pesada.

"Llegué a Ciclista —dice Luis Dávalos en otro pasaje de la breve charla que sostuvimos— con la certeza de quien llega al lugar del triunfo. Había estado ya muchos años, desde 1940, buscando el verdadero camino en los terrenos del fútbol, sin poder encontrarlo. En Venezuela hice algo, pero no es para tomarse en cuenta sabiendo el bajo standard del fútbol de esas tierras. Pero el jugar ante público extraño me proporcionó más aplomo y más dominio propio. Ahora en Association, espero pulir mis defectos actuando con los grandes futbolistas locales y contando con óptimos directores técnicos y consejeros como son los del "decano". He firmado por tres años —continúa— y no estoy arrepentido de ello como me lo vaticinaban algunos de mis amigos. Por el contrario, como van las cosas, tendré que renovar nuevamente el contrato al caducar éste".

LUIS DAVALOS MARTINEZ, EL PEQUEÑO INSIDER DE CICLISTA. — EN UN CUADRO DE FIGURAS MODESTAS EL AGIL Y ELEGANTE PLAYER ESTA PERFILANDO SU FIGURA DE CRACK.— SIETE MESES EN VENEZUELA LE BASTARON PARA CONVERTIRSE EN IDOLO.—

No es fruto de la etapa propicia por la que está atravesando el Club "albi-negro" esta afirmación de Luis Dávalos, sino que es sincera, brotada al impulso de la perfecta conformidad en que se encuentra entre los muchachos de esa pujante escuadra. "Ultimamente —ratifica— me hicieron propuestas de Colombia. El Club América de Cali, se interesaba vívamente por mis servicios, ya que les dieron magníficas referencias sobre mis últimas actuaciones en canchas venezolanas. También del país de Bolívar me han escrito ofreciéndome plazas en varios clubs de la división de honor. Pero como ya les dije, estoy perfectamente en Association y he tenido que desechar todas estas gentiles propuestas".

Como es corta todavía su actuación entre los privilegiados de nuestro fútbol, las perfomances notables del novel insider no son muchas. "Descontando mis desempeños en Venezuela que para mí tienen mucho valor, —cuenta— puedo calificar de notables todas las actuaciones que he cumplido en este Campeonato y particularmente aquella contra mi antiguo equipo Sucre F.B.C. en la primera rueda del torneo. Creo que ese es mi encuentro más brillante en lo que va de mi carrera futbolística. En la última vez que jugó Sucre con Racing yo estaba incluído en el equipo "dinamitero" como suplente y no llegué a actuar. En canchas de provincias, Arequipa y Chiclayo he jugado varias veces y conceptúo el fútbol del norte superior al del sur".

Los mismos jugadores pueden dar referencias interesantes sobre la clase y condiciones de los otros. Dávalos brinda sus

(Pasa a la pág. 25)

El arte y el deporte peruano se juntan cordialmente en tierras caraqueñas. Cuatro estrellas del fútbol: Odría, Dávalos, Arce y Alfaro, rodean al celebrado cantor y artista peruano Jorge Escudero.





Comentando al Fútbol Argentino

EL DOMINGO CONTINUO SU DESARROLLO el Campeonato Profesional Argentino, llevándose a cabo la décima cuarta fecha que registró algunos resultados sorpresivos, tales como el del encuentro River Plate con Rosario Central, que terminó empatado; la victoria de Atlanta sobre Banfield; y el ajustado triunfo de Boca Juniors sobre los "funebreros" de Chacarita Juniors.

——o——

INDEPENDIENTE sigue manteniéndose en la punta del Certamen. El domingo último sumó dos nuevos puntos al vencer rotundamente al otrora aguerrido conjunto de Huracán por el categórico score de 3—0. Su ocasional adversario —el team del "globito"— se encuentra a últimas fechas notablemente desmejorado y su situación en la Tabla de Posiciones no es nada envidiable, en cambio la campaña de los "rojos" de Avellaneda es sencillamente notable, demostrando que su colocación de "leader" absoluto es debido a méritos verdaderos y no a simples rachas de fortuna.

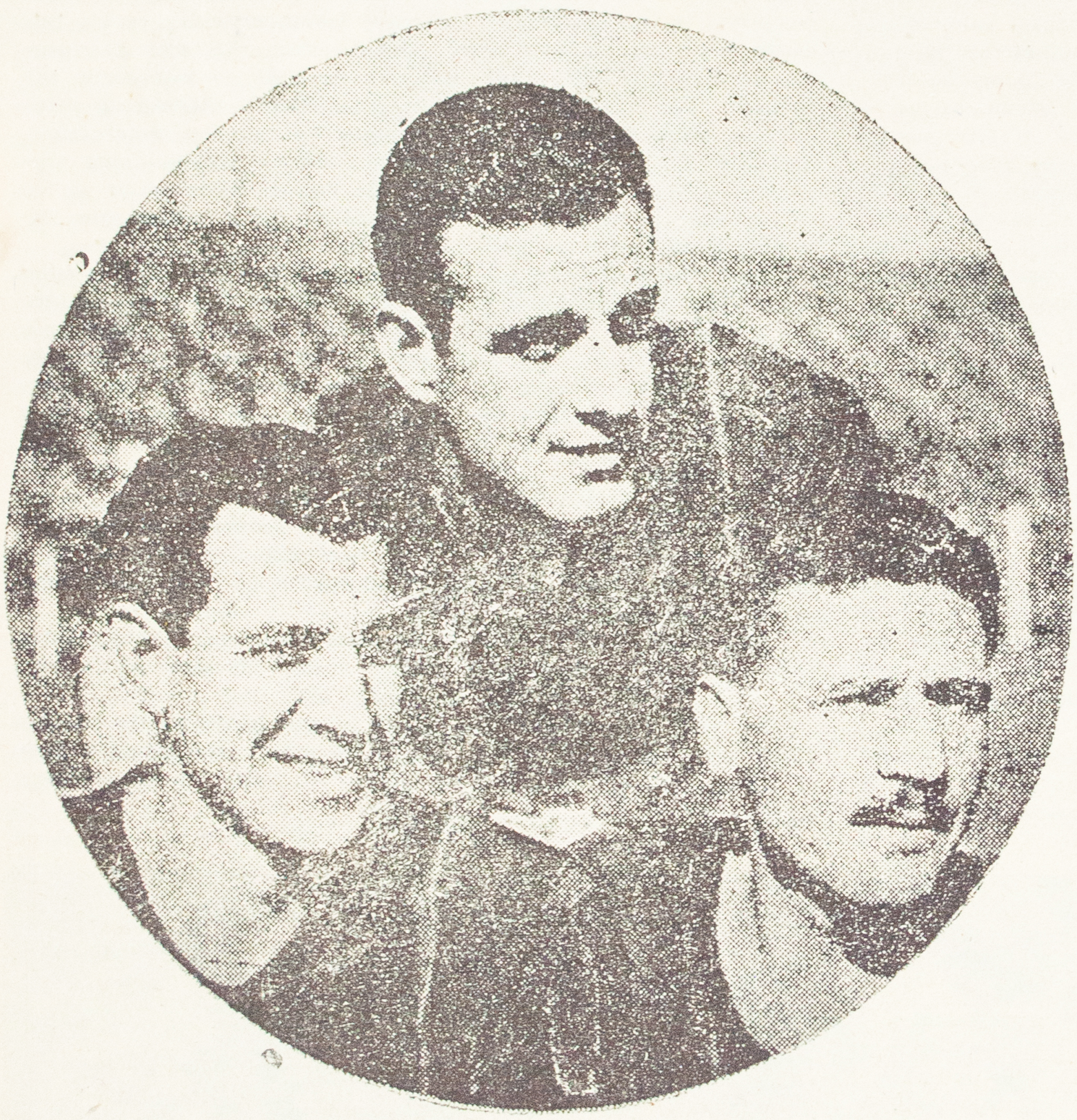

Línea media de San Lorenzo, integrada por Zubieta, Greco y Colombo.

SAN LORENZO DE ALMAGRO —Campeón de 1946— salvó un escollo muy difícil al derrotar por un goal a cero a la fuerte escuadra de Estudiantes de la Plata, después de un encuentro vivamente disputado, que se caracterizó por el marcado equilibrio de las acciones. Con esta victoria el team de los "santos" de Boedo —y gracias también al empate de River Plate con Rosario Central— ha logrado colocarse en segundo lugar en la Tabla de Posiciones, con 22 puntos a su favor.

La mejor figura del ganador fué el insider Rinaldo Martino, siendo factor preponderante de esta victoria, la labor destacada de la eficiente línea media que integran Zubieta, Greco y Colombo. Destacó en el conjunto perdedor el winger izquierdo Pellegrina.

— — —

OTRO DE LOS RESULTADOS SORPRESIVOS de la jornada fué el del partido disputado entre los "bohemios" de Atlanta y los "verdi-blancos" de Banfield que terminó con la holgada victoria de los primeros por el tanteador de 3-0.

Con esta victoria el equipo de León Strembell logra sumar dos nuevos puntos a su escaso haber, que hace rato estaba necesitando, y de paso lograr brindar alguna satisfacción a los dirigentes de Atlanta que tanto se han preocupado por conformar una fuerte escuadra.

— — —

LOS "MILLONARIOS" de River Plate se vieron en "figurillas" frente a los 'criollos" de Rosario Central que casi le arrebatan la victoria. El primer tiempo del encuentro terminó favorable al cuadro de la Capital por 3-1, siendo en la fracción complementaria donde reaccionó vigorosamente el conjunto rosarino que logró emparejar las cifras del marcador.

— — —

OTRO CUADRO GRANDE, que pasó susto fué Boca Juniors ante su tenaz y pujante rival Chacarita Juniors. El cuadro de Lazatti después de ir ganando holgadamente por 3-0 —al ser expulsado el half Sosa— vió disminuído su poderío y al final logró hacerse del triunfo "arañando" con un 4-3 bastante significativo y que es índice de lo que sucedió en la cancha.

Figuras en el team "xeneise" fueron Lazatti y Pescia en la línea media y en el quinetto ofensivo el diminuto y positivo winger izquierdo Pin. Y en el conjunto perdedor el centro delantero De Luca, que logró un notable desempeño, siguiéndole en orden de mérito el insider Coll y el halve Aguirre.

Con la victoria alcanzada el pasado domingo por Boca Juniors logra colocarse en tercer lugar, igualando en la puntuación a River Plate.

— — —

VELEZ SARSFIELD "a lo calladito" viene sumando puntos domingo a domingo. El conjunto de los "ladrillos" de Lanús fué en la décima cuarta fecha su nueva víctima por el score de 2-1.

El equipo de la "V azul" figura actualmente en el sexto puesto y con 16 puntos a su favor, siendo en cambio la situación de Lanús bastante crítica, pues se encuentra colocado en el penúltimo puesto.

— — —

LOS "ROJINEGROS" de Newell's Old Boys de Rosario empataron con los "calamares de Platense, en dos tantos, en un encuentro reciamente disputado en que las acciones se inclinaron ligeramente a los rosarinos sin que ello se tradujera en los guarismos finales del score.

— — —

Y FINALMENTE LA LLAMADA ACADEMIA de Racing, demostrando que su "repunte" es verdadero, logró derrotar a los "coleros" del Certamen, Tigre, por el score de 3-1. El partido fué disputado en "caldeado" ambiente, siendo al final agredido el referee Alvarez por la "hinchada" de Tigre.

ASI VAN EN BUENOS AIRES

Según los resultados obtenidos en la décima cuarta fecha, la posición de los 16 equipos que están interviniendo en el Campeonato de la Asociación Argentina de Fútbol, ha quedado de la siguiente manera:

	Pts.
Independiente	24
San Lorenzo de Almagro	22
River Plate	21
Boca Juniors	21
Estudiantes de La Plata	19
Vélez Sarfield	16
Racing Club	14
Chacarita Juniors	12
Platense	12
Huracán	11
Bánfield	11
Newell's Old Boys	11
Atlanta	8
Rosario Central	8
Lanús	8
Tigre	5

Calzado de Foot-Ball
"MAYURI"
El Calzado que todo futbolista usa, por su rendimiento y economía
Pídalos directamente a su fabricante
Juan Escate y Hno.
Antonio Bazo 255
(Urbanización Manzanilla)
LIMA-PERU

UNA INGRATA REALIDAD

Por: MAX NEIRA GARCIA

HASTA cierto punto es crítica la situación del arbitraje, respecto a los encuentros futbolísticos que se están jugando este año por el Campeonato de la A.N.A. Nuestros árbitros no se encuentran en el grado de capacitación requerida ante el adelanto experimentado por nuestro fútbol. No son solamente conocimientos lo que necesitan, les falta esa disposición indispensable a toda autoridad, además, energía y serenidad para afrontar dentro de un mutuo respeto, las diferentes situaciones originadas durante el juego.

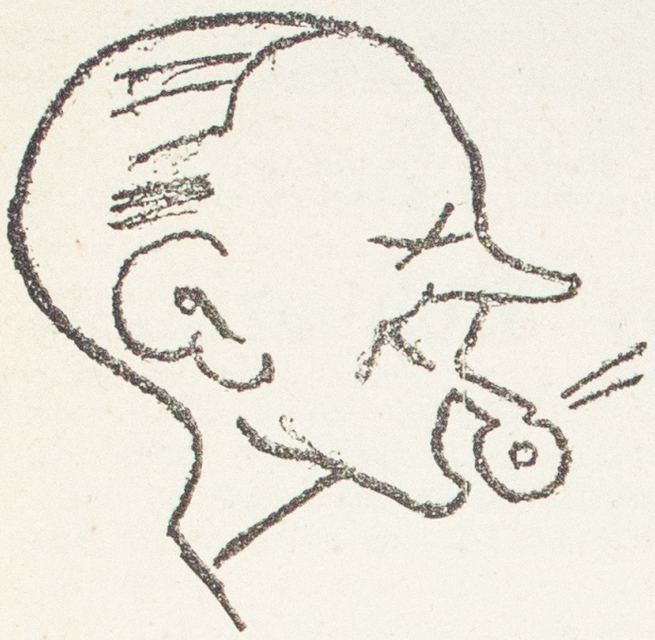

Cierto es que en muchos casos, luego de cada encuentro a cada referee se le ha calificado según el color del cristal con que se le ha mirado. Se les ha amonestado, castigado y criticado tan duramente, lo que es del conocimiento de todos los aficionados. Todo esto tiene que haber causado un gran efecto psicológico en el ánimo de nuestro referato y da negativos atractivos para quienes tengan la buena intención de hacerse referees.

Si queremos que estos señores aumenten el caudal de sus conocimientos y que rindan actuaciones acordes con la calidad alcanzada por el fútbol peruano; proporcionemos mayores atractivos a esta difícil profesión referil. Tratemos de resolver su problema, prestémosles toda la ayuda que requieran y que sea el Colegio Peruano de Arbitros una institución eficiente y prestigiada como lo son sus similares de otros países en los que el fútbol también reina sobre los demás deportes. En la actualidad tenemos árbitros con algunas condiciones, sólo les falta una preparación más a fondo. Si aun no lo han logrado, es porque no pueden dedicarse por entero a conocer todos los secretos del oficio, unas veces porque la paga exige el desempeño de otro empleo y otras porque nuestra organización de Arbitros deja aun mucho que desear.

Duro es decir ésto, pero es la pura verdad: los árbitros peruanos tienen por atacantes a muchos de los que deberían preocuparse de su problema y ayudarlos: la casi totalidad de periodistas deportivos. Colaboremos con ellos dentro del marco de nuestras posibilidades y del mismo modo que aseguramos son ellos los que influyen en las negras tardes de fútbol que hemos visto, así también cuando este difícil problema referil sea solucionado seremos los primeros en reconocer cuán bello y emotivo es un match de fútbol en donde el árbitro es verdaderamente árbitro que permite y exige sólo fútbol, siempre y cuando ellos lleguen a serlo. Si somos espectadores de sus yerros, señalémosles sus defectos y tratemos de hacer que comprendan nuestra sana y desinteresada intención. Muchas veces la pasión suele cegar a exaltados, pero, nosotros debemos ver siempre las cosas con el cristal incoloro de la imparcialidad. Si algo nos parece mal, tratemos de convencer al autor de que tome la senda buena y si vemos algo bueno, procuremos de que cada vez sea mejor. Al fin y al cabo, tendremos la satisfacción de que el beneficiado es el deporte

Entérese Ud...:

QUE *en vista de los brillantes desempeños de Azcar, Lozada, Calderón y Lavalle, los directivos del Boys harán que integren su escuadra superior en el fuerte compromiso de hoy frente a los "cruzados" del Sucre.*

———oOo———

QUE los cuadros Chalaco y Boys, están dando un ejemplo, en lo que se refiere a dictar medidas disciplinarias a algunos players demasiado "engreídos". Los de la "furia" amonestaron severamente al piloto Mina y suspendieron por dos fechas al half Castillo. El comando "rosa" ha impuesto multas en metálico que ascienden a S/o. 360.00.

———oOo———

QUE según correspondencia del excelente half centro Rufino Lecca, actualmente en las filas de los "Tiburones" del Veracruz de la Liga Mayor de México, este equipo arribará a Lima, entre los primeros días de la semana próxima — donde solamente permanecerá dos horas — de paso a cumplir compromisos contraídos en otros países.

—oOo—

QUE el cuadro del Veracruz, campeón de 1946, en la temporada actual ocupó un honroso tercer puesto, confiando sus dirigentes que con la actuación en toda la campaña de Lecca y la adquisición de "última hora" de Grimaldo Gonzáles, el equipo "veracruzano" volverá a ceñirse el título del "mejor equipo de México".

—oOo—

QUE a propósito del fútbol azteca, el jugador peruano José Agueros ha anunciado su pronto regreso a la Patria, lo que ha motivado cierto revuelo entre algunos dirigentes de equipos "grandes" por contar con los siempre eficientes servicios del popular "abuelito".

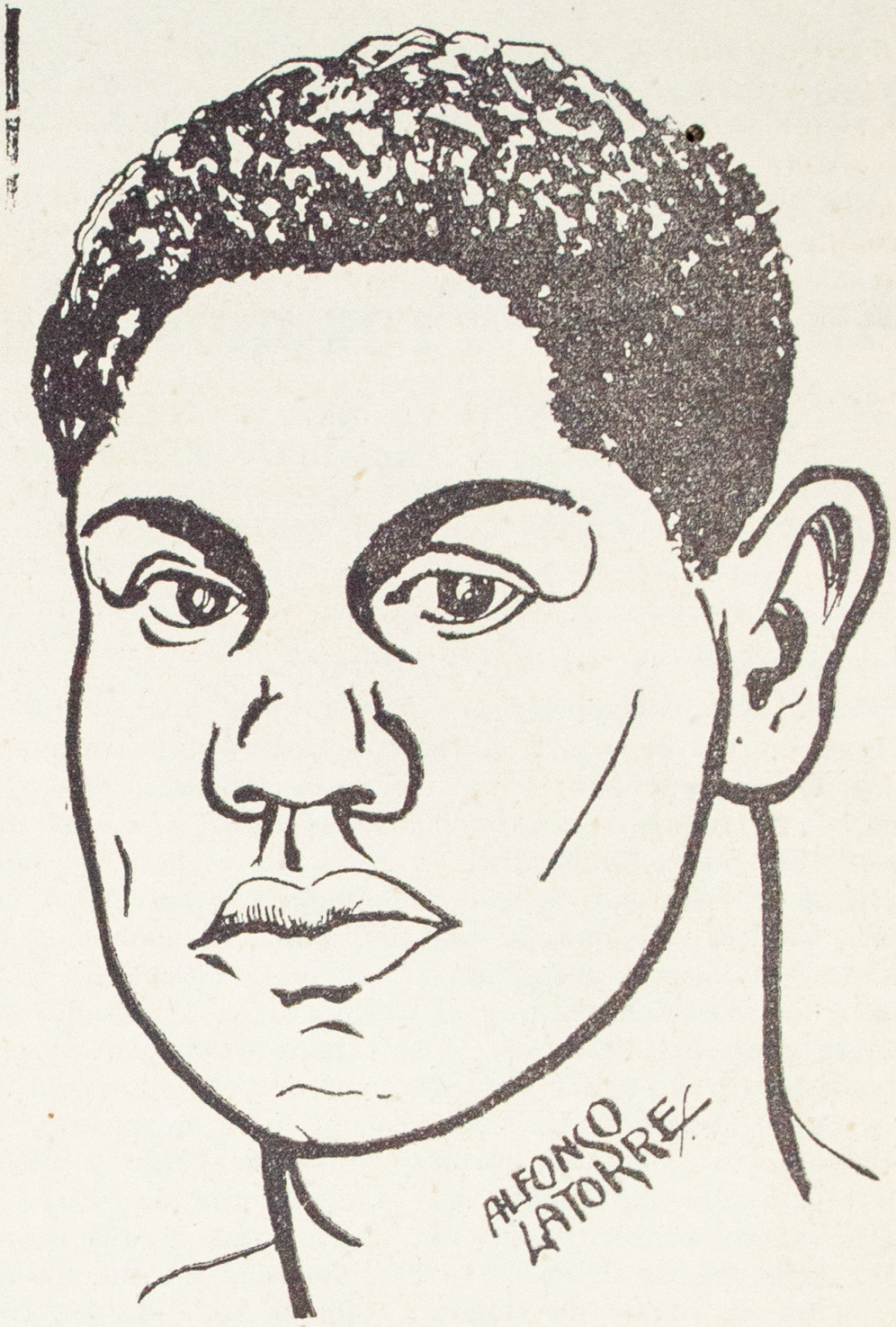

ANTONIO FRONTADO, crédito del pugilismo nacional

———oOo———

QUE viene llamando la atención las "pobres actuaciones" que viene rindiendo el Telmo Carbajo —integrante de la segunda división No-Amateur—, ya que la escuadra del Fortín Bellavista siempre se caracterizó por su espíritu luchador y afán constante de superación.

———oOo———

QUE en el citado Torneo de la Segunda división No-Amateur, abundan las "caras conocidas" de viejos cracks. En Iqueño, que "descendió" de categoría, se pueden ver al ex-internacional Biffi, al zaguero Meza, Torrey, Beleván, Rodríguez y al winger Barzola entre otros.

———oOo———

QUE "Cabrita" Sayers, experimentado jugador que muchas veces ha representado los colores peruanos, milita actualmente en el Atlético Lusitania; Alejandro Quiróz, Arica, "Lery" Reyes el otrora "diamante en bruto", etc., son figuras habituales en los partidos que se realizan en el Modelo de Bellavista.

———oOo———

QUE el boxeador argentino Alberto Lowell al llegar al aeródromo de Barajas en Madrid, fué recibido entusiastamente por los "fanáticos" españoles. El púgil platense hará su primera presentación enfrentándose al "crédito" hispano de los pesos pesados Paco Bueno.

———oOo———

QUE la Rueda de Box profesional iniciada ayer en Acho entre los medios argentinos Tessi, Caraune, el Campeón Sudamericano Raúl Rodríguez y nuestro "Tuco" Frontado, ha despertado gran espectativa en la afición argentiña, en cuya prensa se vislumbra la posibilidad de que en Buenos Aires se realice después una o más peleas "reflejo" de estas de Lima, entre algunos de los mismos protagonistas.

DIRECTIVA QUE REGIRA LOS DESTINOS DE LA INSTITUCION DEL "DEPORTIVO RELAMPAGO"

Presidente, señor Ramón Pizarro.
Vice-Presidente, señor Santiago Hayashi.
Secretario General, señor Factor Guzmán.
Secretario de Actas, señor Victor Sotil.
Tesorero, señor Alberto Alcázar.
Pro-Tesorero, señor César Machado.
Vocal 1ro., señor Juan Moreno.
Vocal 2do., señor Hugo Castillo.
Delegados: señores Factor Guzmán y D. Venegas.
Capitán del 1er. equipo, señor Raúl Román.
Capitán general, señor Santiago Rossi.

Capital del 2do. equipo, señor Alberto

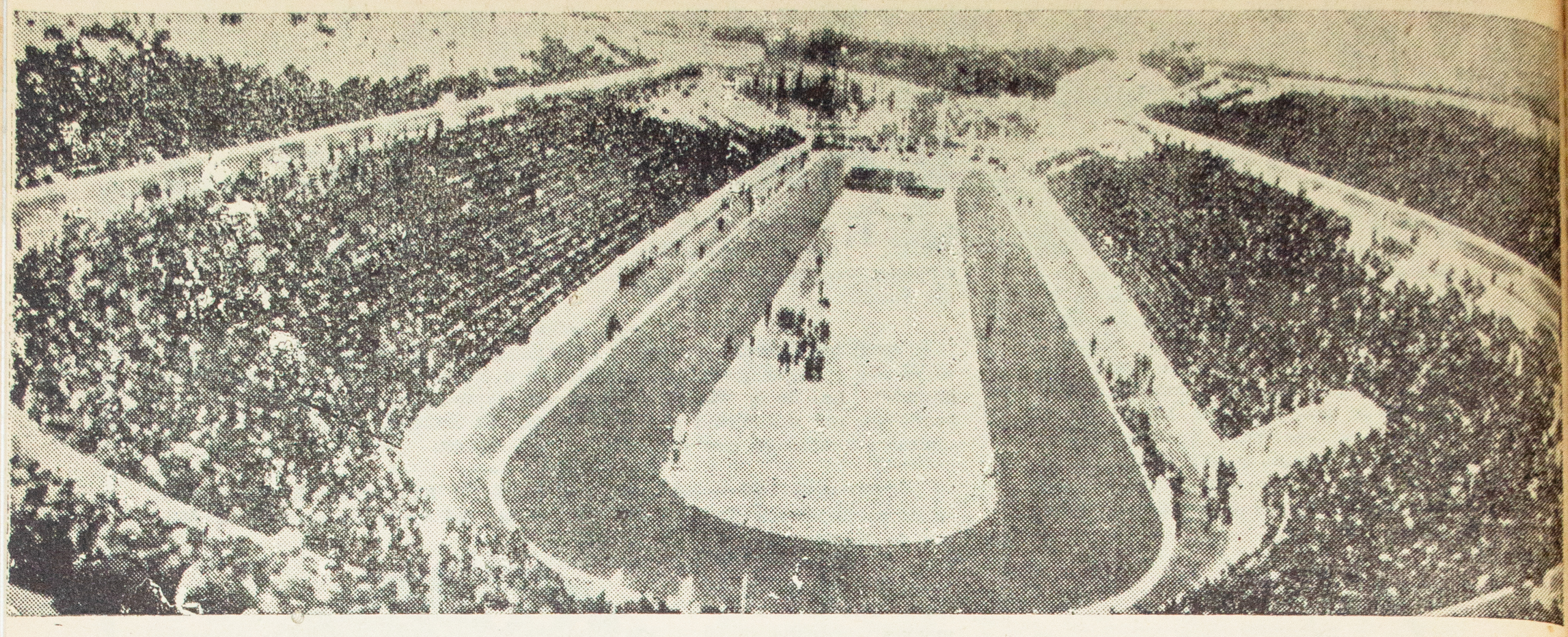

Esta vista ofrece la segunda de las tres etapas históricas de las OLIMPIADAS, que presentamos en las ilustraciones de esta página. En la etapa intermedia: la reiniciación de las Olimpíadas con la inauguración de la Primera Olimpíada Moderna, en el Estadio de Atenas (capital de Grecia) en el año 1896, es decir, hace 51 años.

Ante los Próximos Juegos Olímpicos Bolivarianos

ESTANDO MUY PROXIMA LA REALIZACION DE LOS II JUEGOS OLIMPICOS BOLIVARIANOS, CUYA SEDE SERA NUESTRA CAPITAL A FINES DEL PRESENTE AÑO, HEMOS CREIDO CONVENIENTE LA INCLUSION DE ALGUNOS DATOS QUE PUEDAN SERVIR AL LECTOR DE INFORMACION A FIN DE QUE COMPRENDA EL POR QUE SE CONCEDE TANTA IMPORTANCIA A TODA CLASE DE OLIMPIADAS O JUEGOS OLIMPICOS, LOS QUE SE IRAN PUBLICANDO CADA SEMANA.

Por MANGARACE

LA ANTORCHA Y EL FUEGO OLIMPICO

LA SIMBOLICA carrera de postas o relevos que siempre se incluye en un programa olímpico uniendo puntos que tocan a los países participantes en eventos de esa naturaleza, tiene su origen y se realiza siempre en forma similar, por tal motivo. Desde un punto importante se inicia la carrera, en donde se enciende la antorcha, la que es llevada por un atleta designado para tal fin, este cumple su recorrido y la entrega a otro que espera en el lugar designado al efecto que continúa y procede en igual forma, hasta que el último, llega al Estadio principal de la sede del certamen y con la antorcha, que es la misma que portó el primer corredor, enciende la llama Olímpica en la Torre levantada para el caso en lugar destacado. Esa llama debe seguir ardiendo durante todo el evento y sólo se apagará terminados los Juegos, en la ceremonia de ritual, que acompaña dicho acontecimiento tan igual, como la que se efectúa al ser encendida la llama. El primer corredor en nuestro caso, estimamos ha de partir de Bogotá, primera sede de las Olimpíadas Bolivarianas, y el último ha de encender la llama olímpica en la torre que se construirá en nuestro Estadio. Esa antorcha encendida simboliza aquella que Apolo, dios de la luz hizo correr en áurea cadena al ras de la tierra, uniendo eslabones, como en los juegos, para que los brillantes reflejos que desprenden de ella a su paso, marquen rumbo a la juventud. En el lugar donde se inicia esta carrera se enciende la antorcha reservando al propio Sol el privilegio de encenderla, tal como



en el altar de Olimpia (Grecia) se hizo en el recinto sagrado del templo principal de Zeus, en honor de cuya divinidad celebraban los antiguos griegos los juegos. Así como en tiempos del origen de estos tradicionales juegos, dicha llama recorrió Corinto, Theba, Delfo, Larissa, Salónica, Sofía, Caliboid, etc., etc., recorrido que se reconstruyó en parte al realizarse los últimos Juegos de Berlín (1936), en esta oportunidad, recorrerá pueblos de los países participantes en los Juegos Bolivarianos, representando esa carrera más que la unión de varios pueblos, un abrazo de la luz en que se confunden las jujuventudes de ayer y hoy, para marchar siempre juntas entonando un salmo de amor a lo sano, a lo fuerte, a lo hermoso. Tales la torre, la antorcha y el fuego olímpicos.

LA CUNA DE LOS JUEGOS: OLIMPIA

La cuna clásica del deporte universal es Olimpia, lugar de gran tradición y de resonancia mundial, especialmente en lo tocante al esfuerzo del músculo, es hoy apenas una insignificante aldea. Está situada en un agradable valle de la región de Elis al oeste de Peloponeso y al pie de las colinas de Cronos, en Grecia.

Era entonces Olimpia una gran ciudad. Durante más de diez siglos se escribió en su suelo cubierto de olivos las más hermosas páginas de la historia cultural de la humanidad. Llegaban en constante peregrinación el adolescente, el hombre en la plétora de su vigor a medir su habilidad con sus hermanos de otros países, los poetas a cantar sus loas en honor de Zeus, lo más hermoso y sublime del alma griega. En dicha ciudad la zona central estaba integrada en núcleo que rodeando el Altis o bosque sagrado de Zeus y su magnífico templo, tenía entre otras grandes reparticiones, el Gran Gimnasio (para

(Pasa a la pág. 25)

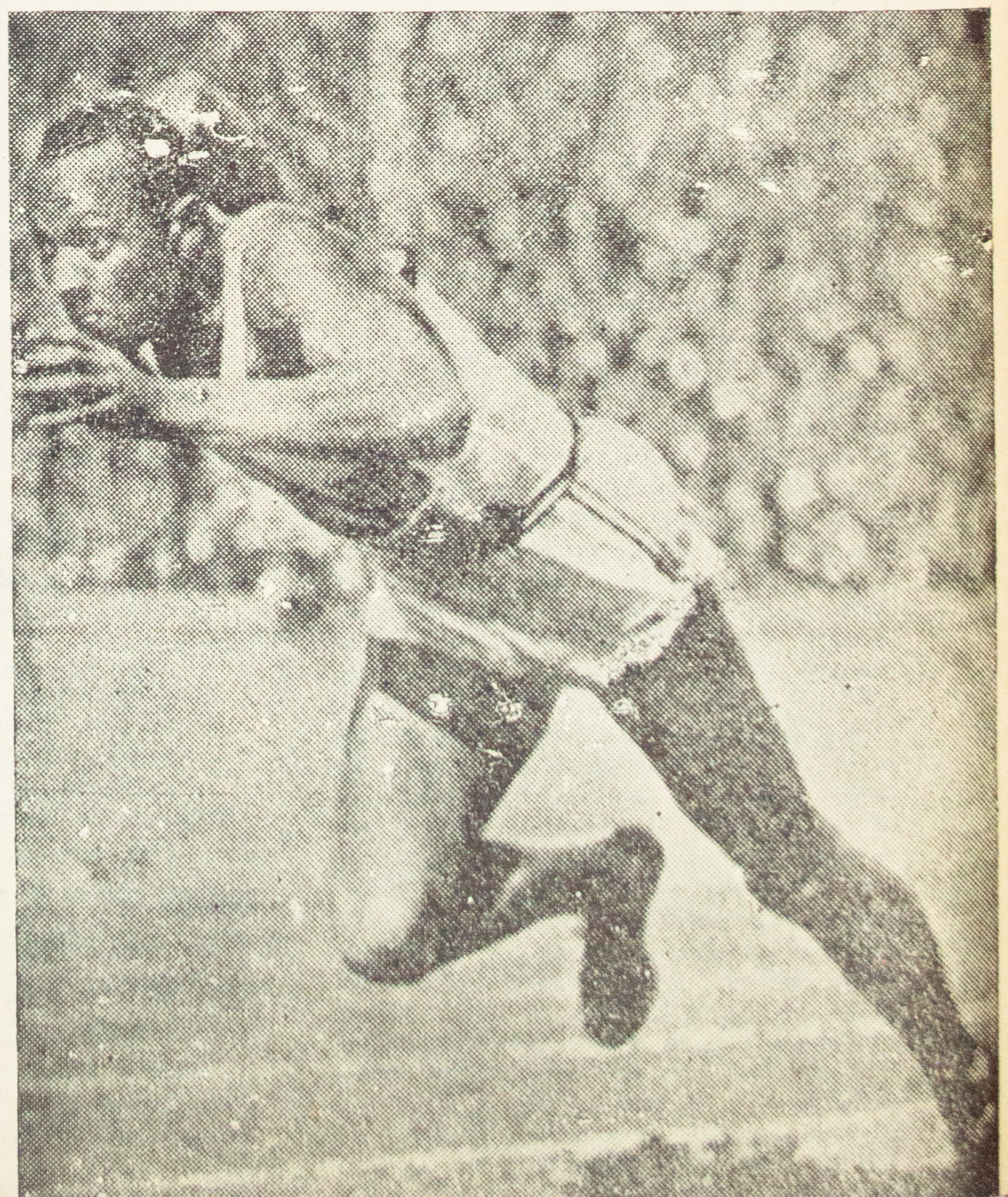

Vemos arriba un grabado de la 1ra. época, en que se ha representado por artistas de entonces, una "largada" (partida) en una carrera de velocidad. El cuadro se titula: "Sprinters" en la Colección Olímpica del Museo Griego. A la derecha: la tercera época que nos trae a la memoria la más grande Olimpíada realizada hasta el momento; la última en Berlín hace 11 años, en 1936. Ilustra el maravilloso negro Jesse Owens triple Campeón Olímpico y recordman mundial norteamericano, en una partida clásica de velocistas contemporáneos.



En esta fotografía vemos al Seleccionado de Francia que actuara en Europa durante el presente año defendiendo los colores del fútbol francés con bastante éxito; venció a Portugal, Bélgica, Holanda y Suiza, perdiendo sólo ante el equipo británico. El próximo Torneo Mundial de Fútbol del Brasil nos dejará ver la calidad del fútbol europeo en estos últimos tiempos, ya que entre selecciones de este continente con el europeo no hay encuentros desde antes de la guerra, y sabemos que las cosas han cambiado mucho. Las giras de equipos argentinos y brasileros a Europa, realizadas últimamente, nos dan una ligera idea de lo que puede acontecer; pero es mejor dar tiempo al tiempo para ver la realidad.

FRANCIA Y LOS DEPORTES

VIDA DEPORTIVA

LA TEMPORADA DE FOOT-BALL DE 1946-47

Por: PIERRE LORME
Exclusivo para SPORT

DIAS PASADOS *visité al señor Jules Rimet, Presidente, a la vez, de la Federación Francesa de Football y de la Federación Internacional de este deporte.* IBME.

Le hablé primeramente de la temporada internacional del equipo de Francia. Francia jugó cinco partidos con los resultados siguientes:

El 23 de abril, victoria sobre Portugal: 1-0. El 3 de mayo derrota por Inglaterra en Highbury: 3-0. El 26 de mayo, victoria sobre Holanda: 4-0. El 1o. de junio victoria sobre Bélgica: 4-2. Finalmente, el 8 de junio, victoria sobre Suiza, en Lausana: 2-1. En total, cuatro victorias y una derrota.

La comparación de algunos de esos resultados es bastante curiosa: Francia fué netamente derrotada por Inglaterra. Suiza derrotó a Inglaterra y Francia derrotó a Suiza, echando por tierra los pronósticos.

"El Football —dice el señor Rimet— no es una ciencia exacta. Es siempre imprudente fiarse en la "linea" obtenida comparando los resultados adquiridos. Basta tan poca cosa para cambiar el resultado de un partido: un jugador mal dispuesto, o un cambio en el cuadro que parece lógico y resulta desacertado.

"En Highbury, Francia comprobó que los jugadores ingleses han vuelto a encontrar su forma y su cohesión. El día que derrotados por los suizos, los ingleses, seguros de la victoria, demostraron al comienzo, cierto descuito que los suizos aprovecharon para marcar un tanto. Cuando los ingleses se decidieron a ir a fondo, chocaron con el famoso cerrojo, la táctica defensiva organizada por el señor Rappan. En cuanto al equipo francés, siguió una curva ascendente. Realizó el mejor partido de la temporada derrotando a Suiza, con gran entusiasmo y voluntad de ganar.

"En resumen puede decirse que, después de un neto repleigue a principios del año, el equipo francés volvió a encontrar, en el mes de junio, su forma de la temporada pasada.

—¿Y el football europeo? —pregunté.

"Está en pleno desarrollo. La pelota esférica recluta diariamente nuevos jugadores y espectadores. Los estadios resultan insuficientes para contener a la muchedumbre en los grandes partidos. En Suiza, Holanda, Portugal, Bélgica, Italia, Austria, Francia, se reune un mundo de gente en cada partido internacional. ¿Será posible, en una Europa pobre y debilitada, emprender las amplias construcciones que responden a las nuevas necesidades?

—¿Se ha observado evolución en la técnica misma del juego?

"La técnica del football está en perpetuo devenir. La táctica del W. M. inventada antes de la guerra por el famoso equipo del Arsenal de Londres, gana terreno. He aquí en qué consiste: los dos entre-alas delanteros colocados más atrás que los dos punteros, y el centro half medio colocado entre los dos punteros y los dos "backs". Esta táctica ha dado excelentes resultados. Por el contrario, la táctica defensiva de cerrojo preferida por los suizos, donde los dos halfs laterales está así en la misma alineación que los dos "backs" parece poco favorable para la ofensiva.

"Por otra parte, el señor G. Hanot, cuya competencia y cariño por la pelota redonda es bien conocida, desearía modi-

cia el Internacional Board acoge las innovaciones..."

La próxima temporada planteará en toda su agudeza el problema de los Juegos Olímpicos. El no profesionalismo de los participantes queda proclamado solemnemente, bajo juramento, pero la definición de "amateur", varía según los diferentes países. Resultado: las naciones que respeten la letra y el espíritu de los principios del "amateurismo" olímpico corren el riesgo de ser barridas por las naciones menos escrupulosas.

La Copa del Mundo, en la que la única regla estricta de clasificación es la de la nacionalidad de los jugadores, es mucho más perfecta que los Juegos Olímpicos en lo que se refiere a dar una idea más exacta del valor del football en los distintos países...

El señor Rimet tiene razón. El Foot-ball, cuyo reinado se extiende por el mundo entero, hace brillar los cuadros concebidos en una época ya lejana. A pesar de sus 74 años, el señor Rimet ha sabido adaptarse con gran flexibilidad a los tiempos presentes. Es hombre que resuelve los problemas haciendo un llamamiento al ideal deportivo y al mismo tiempo, a las realidades prácticas.

ATLETISMO EN FRANCIA: NUEVOS RECORDS NACIONALES.— La Comisión Técnica de la Federación Francesa de Atletismo, homologó el 1º del pte. mes, los siguientes records de Francia: 800 metros planos. Marcel Hansenne, en 1'49" 8/10, cumplido el 15-6-47. (El anterior era de 1'50" 2/10). La Milla: Marcel Hansenne, en 4'8" 2/10, tiempo puesto en una competencia cumplida en Suecia por este corredor el 21-9-45, cuyos comprobantes oficiales recién llegaron de la Federación. El record anterior de la milla lo detentaba Jules Ladoumegue, desde 1931, con 4'9" 2/10.

NATACION: CRONOMETRISTA ELECTRICO.— El Comité Organizador de los Campeonatos europeos de Natación, anuncia que el cronometraje eléctrico será aplicado por primera vez, en setiembre próximo, en Monte-Carlo al realizarse el Torneo europeo de este deporte. Una batería de 10 cronógrafos sincronizados que entra en movimiento en el mismo instante que el starter hace funcionar el gatillo de la pistola, permite evitar las vacilaciones que a menudo se producen para la toma del tiempo. Un sistema para cada andarivel y todos ellos unidos al tablero de cronometraje a cargo del jefe cronometrista.





Por: NEW PITCHER

EN EL CAMPO OBRERO de Jesús María se llevó a cabo el campeonato Relámpago de primera división disputando la copa Municipalidad de Lima, con el resultado siguiente:

PRIMER ENCUENTRO: Capital aprovechando el campo mojado y demostrando mejor juego eliminó al Gigantes por el score de 6 carreras a 1.

SEGUNDO ENCUENTRO: Diamantes ganó al Jeeps por el score de 5 carreras a 4. En este encuentro destacaron la batería del Jeeps formada por Guido Ferraro y Woollman. Diamantes sólo supo aprovechar los errores que cometieron los del Jeeps.

TERCER ENCUENTRO: Capital después de bregar dura lucha, ganó por un hit sobre Miraflores que terminaron sin score. Debemos mencionar a Héctor Koga, fué el mejor pitcher de este torneo, después de ponchar a 9.

CUARTO ENCUENTRO: Diamantes ganó por un hit al Aguilas después que terminaron 2 á 2 carreras. En este encuentro hubo reclamo por parte del Aguilas sobre el hit que había conectado a Raith, filders que no fué considerado por el apuntador, sino error de primera base. Quiero aclarar sobre este reclamo para que no vuelva a suceder: cuando el bateador conecta un fly y no es tocado con el guante, es hit legítimo, al igual que un rowling que es incogible. También debe ser considerado cuando pega un palo sorpresivo a cualquier posición. En el caso del reclamo, el bateador había conectado un hit legítimo a Raith y este lanzó un poco alto a primera y al caer la bola tocó el guante. Esta decisión estaba muy clara si este jugador hubiera sido sacado out. No es hit, y si estaba safe debió ser considerado hit y error de primera base por dejar caer la bola. También quiero hacer notar la incorrecta actitud del Aguilas, que al terminar el encuentro y dar sus hurras a la comisión técnica, incluyeron la palabra "Ladrones", demostrando muy poca cultura deportiva, lo que es necesario no vuelva a suceder.

CUARTO ENCUENTRO: Se realizó la final del torneo entre Capital y Diamantes. En este match después de una lucha sin cuartel, en que funcionó la artillería en ambos cuadros, Capital fué el vencedor, obteniendo la copa Municipalidad de Lima. El score fué 16 carreras a 11.

El domingo 10 se iniciará el Campeonato Selección y Competencia de Segunda División, contando con 15 novenas inscritas, 9 de ellos natas y seis que tienen categoría superior. Este torneo ha despertado mucho interés por lo que se han inscrito en el presente año 7 novenas en la Liga limeña. Así como venimos comentando que este deporte ha despertado interés entre los aficionados y que cada día va difundiéndose más y haciéndose un socio más para los clubs. Daremos a continuación las novenas inscritas: Capital, Aguilas, Gigantes, Jesús María, Diamantes (superiores), Babe Ruth, Barranco, Pueblo Libre, Victoria, Cardenales, Chasqui, Dinamo, Buho y Estrella.

La Liga de Chancay se considera como fuerte adversario para Lima y Callao, en el Campeonato Nacional. Hace pocos meses que varias novenas de Lima y Callao han viajado a esa ciudad y han sufrido derrotas ante la novena del Industrial de Huacho, las novenas que viajaron fueron Diamantes, Victoria y Paz Soldán. Ello nos ha demostrado que son conocedores siendo un equipo técnico, ya que poseen jugadores veteranos y experimentados.

Dirigentes de Trujillo están haciendo gestiones para formar novenas, ya que han obtenido materiales y jugadores para formar dos cuadros, lo que parece ha despertado interés entre los aficionados que están haciendo esfuerzos para que sea esto una realidad.

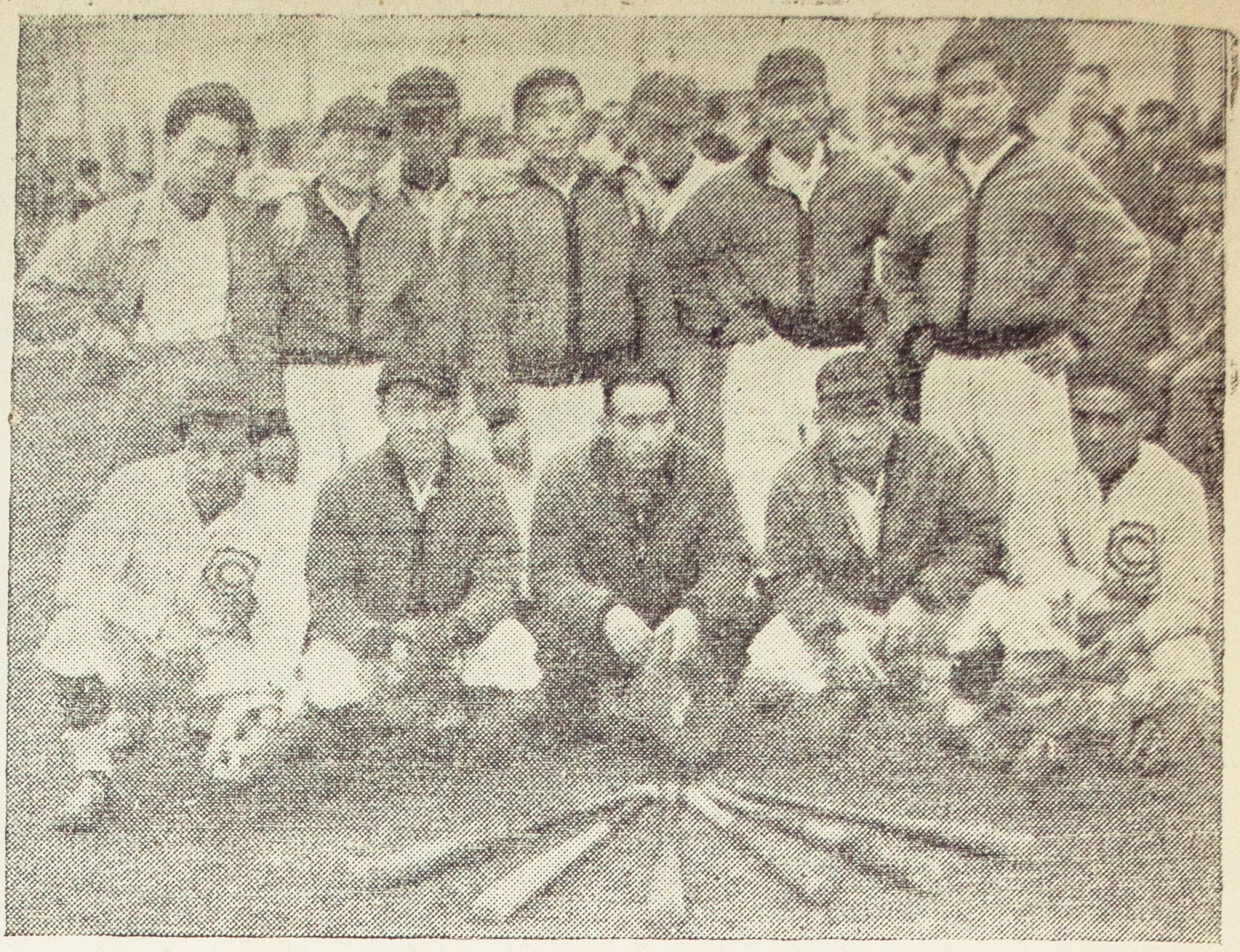

La novena del Capital que se clasificara campeón del Torneo Relámpago, obteniendo el trofeo "Municipalidad de Lima".

CAPITAL CAMPEON DEL TORNEO RELAMPAGO "COPA MUNICIPALIDAD DE LIMA". — QUINCE NOVENAS PARTICIPARAN EN EL TORNEO DE SELECCION Y COMPETENCIA DE SEGUNDA. — LA LIGA DE CHANCAY CANDIDATO PARA EL TORNEO NACIONAL. — POSIBLE INSTALACION DE LA LIGA DE TRUJILLO.

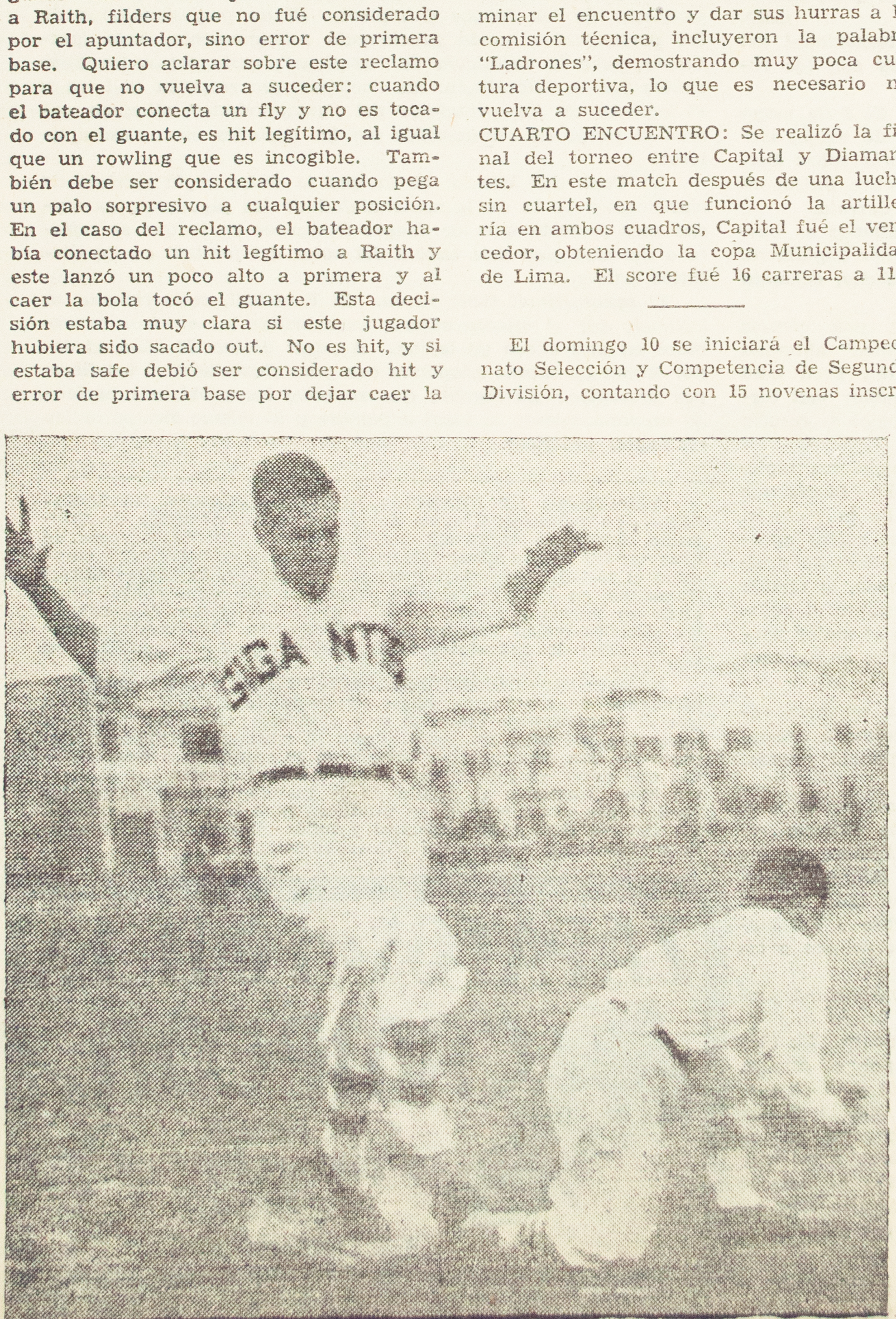

Una escena del encuentro jugado entre Capital vs. Gigantes. El jugador Izquierdo del Gigantes es sacado out en primera. César Gabe detiene la bola.

REVISTA PERUANA DE DEPORTES

SPORT

Contiene una relación completa de todas las actividades deportivas del país.

VENTA EN TODOS LOS PUESTOS



Díaz le ganó a Mathey tres de las cinco sprit, que se disputaron a la entrada del túnel de La Herradura, conquistando Peyín dos. En esta vista se puede apreciar la distancia que le sacó Díaz a Mathey, en la última volada, por uno de los premios del túnel.

ENRIQUE DIAZ, DEL CICLISTA NACIONAL, GANO EN BRILLANTE FORMA EL CIRCUITO DEL MORRO SOLAR. — ERNESTO COQUIS DEL CACHORROS, LA PRUEBA CHICA. — CICLISTA LIMA GANO LA PRUEBA DE EQUIPO

Por: RUEDA

ES indudable que Enrique Díaz es hoy nuestro mejor rutier. Así lo demostró en el circuito del Domingo, ya que en ningún momento puso en duda su capacidad, ganando a Mathey y Maggioncalda, triunfadores de las dos pruebas anteriores.

Ernesto Coquis ganó la prueba chica, demostrando en todo momento ser superior a los de su categoría, conquistando un triunfo por escapada.

La Liga Regional de Lima y Callao, posiblemente es la única que tiene a sus deportistas en movimiento durante nueve meses seguidos, y es por esto que tenemos que lamentar lo sucedido en la carrera del Domingo, en la que, habiendo sido programada la primera prueba a las ocho y media de la mañana, y al no haberse presentado a la hora fijada los miembros de la Liga, los ciclistas fueron perjudicados con una largada de dos horas de atraso, para terminar la prueba a más de las quince horas, y sin almorzar.

En la carrera del Domingo destacó nuevamente José Solimano, un corredor de 4º categoría que en las pruebas grandes se está desempeñando como un crack, esperando en la próxima prueba confirme el triunfo del domingo.

LA PRUEBA CHICA

Como hemos dicho en líneas arriba, con una largada sumamente atrasada, se dió comienzo a la prueba chica, en la que sólo intervinieron cinco ciclistas, destacando el Cachorro y un novel del Ciclista Lima desde la primera vuelta, donde lograron una ventaja sobre el resto de competidores. Al entrar la segunda vuelta Coquis logró distanciarse de Pérez del C. L. A. en la bajada de Agua Dulce, manteniendo esa misma distancia hasta el término de la prueba, en que llegó con algunos segundos de ventaja, luego ingresó Antonio Pérez, conquistando su primer triunfo en su categoría de noveles; el tiempo empleado por el ganador fué de 49''5'9|10.

LA PRUEBA GRANDE

Siendo las 11.30 a.m., el señor Comotto juez de partida largó el pelotón de 15 pedaleros, en pos de la primera prueba del campeonato, tomando la punta los muchachos del Ciclista Lima al quedarse en la partida el buen corredor Enrique Díaz del Ciclista Nacional, por un desperfecto en su cadena, así se terminó la primera vuelta, ingresando a la segunda el pelotón compacto, tratando de que no les diera casa Díaz, pero el abandono de la prueba por ruptura de llantas de Juan Corrales del Ciclista Lima y el retraso por cadena de Angel Armas, también del mismo Club, privó al resto de los muchachos del decano a seguir treneando la prueba, porque éstos corrían por la prueba de equipo, aprovechando Díaz el paso suave del pelotón para darle caza en la cuarta vuelta. Al entrar en la quinta vuelta sólo habían en la prueba ocho corredores, es aquí donde Díaz y Mathey posiblemente de mutuo acuerdo comenzaron a tirar para deshacerse del resto de los corredores, logrando su intento de fuga al entrar en la sexta vuelta, es cuando podemos admirar a Carlos Knox, el buen defensor del decano que viaja a veinte metros de Mathey y Díaz, dando la impresión de ir midiéndolos, pero desgraciadamente en la octava vuelta rompe llanta en la Herradura, perdiendo su buena colocación y tres minutos en cambio de su tubo posterior, tomando el tercer lugar Solimano, muy cerca de los fugados.

Al entrar a la décima vuelta se ve ya a Díaz y a Mathey algo agotados por el esfuerzo de las continuas cuestas, pero así siguieron, demostrando ser nuestros mejores rutiers, y disputarse en las vueltas restantes los premios donados por varios aficionados, al corredor que ingresara primero al túnel de la Herradura a partir de esta vuelta hasta la décima cuarta. Habiendo conquistado Díaz tres premios y Peyín Mathey dos. Después de estos dos muchachos la clasificación de los corredores en la décima prueba era la siguiente: Solimano, Gottfried, Knox, Armas, Hurtado y Milla, que abandonó.

A partir de la undécima vuelta la posición de los corredores no varió, siendo el tren de la prueba calmado por el cansancio y por ser también ya demasiado tarde, no habiendo estado los corredores prevenidos de este atraso por parte de la Liga, en lo que respecta a la alimentación.

Así se llegó al final en que Díaz se impuso a Mathey en un sprint fuerte atacando muy bien Peyin, sin lograr dominar en los tramos finales al buen defensor del Nacional. A los cuatro minutos ingresó Solimano, después de haberse

(Pasa a la pág. 23)

Enrique Díaz, después de su magnífico triunfo en la primera prueba del campeonato de carretera, es paseado en hombros por sus simpatizantes; este muchacho empleó el magnífico tiempo de 3h.17'14" para los 105 Km.



CHILE nos Envió un Hermoso

CULMINADAS con todo éxito las gestiones para la visita a nuestra capital del equipo femenino de basketball de la Universidad de Chile, sus dos primeras presentaciones en el court de madera del Estadio Nacional, han servido para apreciar de cerca las relievantes condiciones físicas y capacidad técnica del basketball femenino chileno, que posee el título de campeón sudamericano.

Desde el peloteo preliminar para ejercitar los músculos, presentando ejercicios variados, hasta el desarrollo de sus jugadas durante los partidos, hemos podido traducir en todas las fases demostradas una metódica constancia y una disciplina consciente, como factores precursores de la modalidad de juego exhibida.

Las chilenas dominan la marcación individual, siendo a la vez muy rápidas en el desmarque. Su delantera realiza jugadas muy bien planteadas en las que las aleras tienen oportunidad de cortarse bajo el tablero, previos movimientos de finteos por el lado opuesto. Se observa en ellas la tendencia a mantener el control de la pelota sin arriesgar tiros de media distancia, en los que no tienen un porcentaje notable de precisión, como no lo tienen tampoco en el de los tiros libres. En los dos primeros partidos sólo han obtenido una conversión del 60%, lo que achacamos a su estilo. Especialmente para mujeres es mejor el "underhand" o sea lanzando la pelota con las manos abajo.

El gran estado físico de estas muchachas les permite realizar jugadas de "fast break" o sea rápidos saques desde el fondo de la cancha, a base de dos o tres pases largos y cortadas que encuentran descolocadas las defensas rivales. En resumen son muy eficientes en el balance defensivo-ofensivo. En la misma forma, en el balance ofensivo-defensivo, dentro de su sistema de defensa de marcación individual, asumen rápidamente el control de la situación, sin esperar el repliegue del equipo, sino más bien adoptando un sistema de defensa total, lo que es lo mismo, marcar al contrario desde sus primeros planteos.

Tal es a grandes rasgos el esquema de la técnica que posee el cuadro del Club Universitario de Chile, en el que figuran dos titulares y dos suplentes del Equipo Campeón Sudamericano. El siguiente es el resultado de dos partidos jugados:

SABADO 26 DE JULIO

UNIVERSIDAD DE CHILE 18

BUENOS AIRES DE CAIMA 16

LOS EQUIPOS

CHILE: — Katty Mayer, Antonia Karztulovic, Hilda Ramos, Arminda Rodríguez e Iris Buendía (Cap.).

BUENOS AIRES DE CAIMA: — Delfina López, Fernanda Gallegos, Carmela López (Cap.), Adriana Berrocal y Felícita López.

JUECES: — Sres. Alfredo Portilla y Alfredo Hornes.

Para el cuadro mistiano, era ésta, la oportunidad de ratificar su gran espíritu de lucha, único factor técnico en que podía situársele dentro de un terreno disputable con el cuadro visitante, ya que de antemano se apreciaba en el cuadro chileno, por sus antecedentes, mayor capacidad técnica.

Situados los árbitros en el centro de la cancha con las jugadoras de ambos equipos, se produjo una discusión sobre la pelota a emplearse, en razón de que las chilenas presentaron una más pequeña que la usada entre nosotros. Las visitantes dejaron constancia de que la pelota que habían traído era la reglamentaria y con la que se había jugado el primer campeonato Sudamericano. Se acordó jugar un tiempo con cada pelota, procediéndose a un sorteo que de ningún modo cabía, ya que, reglamentariamente, todo cuadro visitante tiene derecho a escoger cancha y pelota al comienzo del partido.

Apenas iniciado el encuentro las chilenas atacaron a fondo mediante hábiles jugadas. La defensa local fauleó, convirtiendo Katty Mayer el primer simple para su equipo. De inmediato reaccionó el cuadro peruano, tocándole a Felícita López provocar la primera ovación de la noche al obtener un gran doble. Hay un ligero dominio de las peruanas, quienes mueven rápidamente la pelota en su zona ofensiva. Iris Buendía falla un tiro libre, pero Katty Mayer convierte un doble. Score, Chile 3, Perú 2. Arminda Karztulovic aprovecha un pase largo de la defensa y aumenta la cuenta: 5-2. Iris Buendía faulea a Fernanda Gallegos que falla su tiro. Termina el cuarto con 5-2 a favor de Chile.

2º *CUARTO*

Otro pase largo de las chilenas da oportunidad a Hilda Ramos para aumentar la cuenta 7-2. Chile domina. Iris Buendía es fauleada por Fernanda Gallegos y gana otro punto: 8-2. Chile arma bonitas jugadas. Arminda Rodríguez foulea a Felícita López que está realizando un gran partido. Esta falla el tiro. Karstulovic faulea a su vez a Carmela López que falla los 2 tiros libres concedidos. El cuadro peruano prueba tiros de distancia sin éxito. Carmela López detiene a Katty Mayer cuando se cortaba a la canasta a costa de un foul. Esta falla un tiro y convierte otro: 9-2. En una jugada, Felícita López que recibe un pase largo anota un bonito doble, siendo a la vez fauleada. Falla el tiro libre: 9-4. Hilda Ramos es fauleada en el momento de lanzar, por Adriana Berrocal. Convierte sus dos tiros: 11-4. Fernanda Gallegos comete falta personal contra Iris Buendía quien falla su tiro libre. Termina el cuarto con el score de 11-4 a favor de Chile.

3er. *CUARTO*

Perú cambia: Entra Mary Cruz por Delfina López. Chile; igual.

Pr

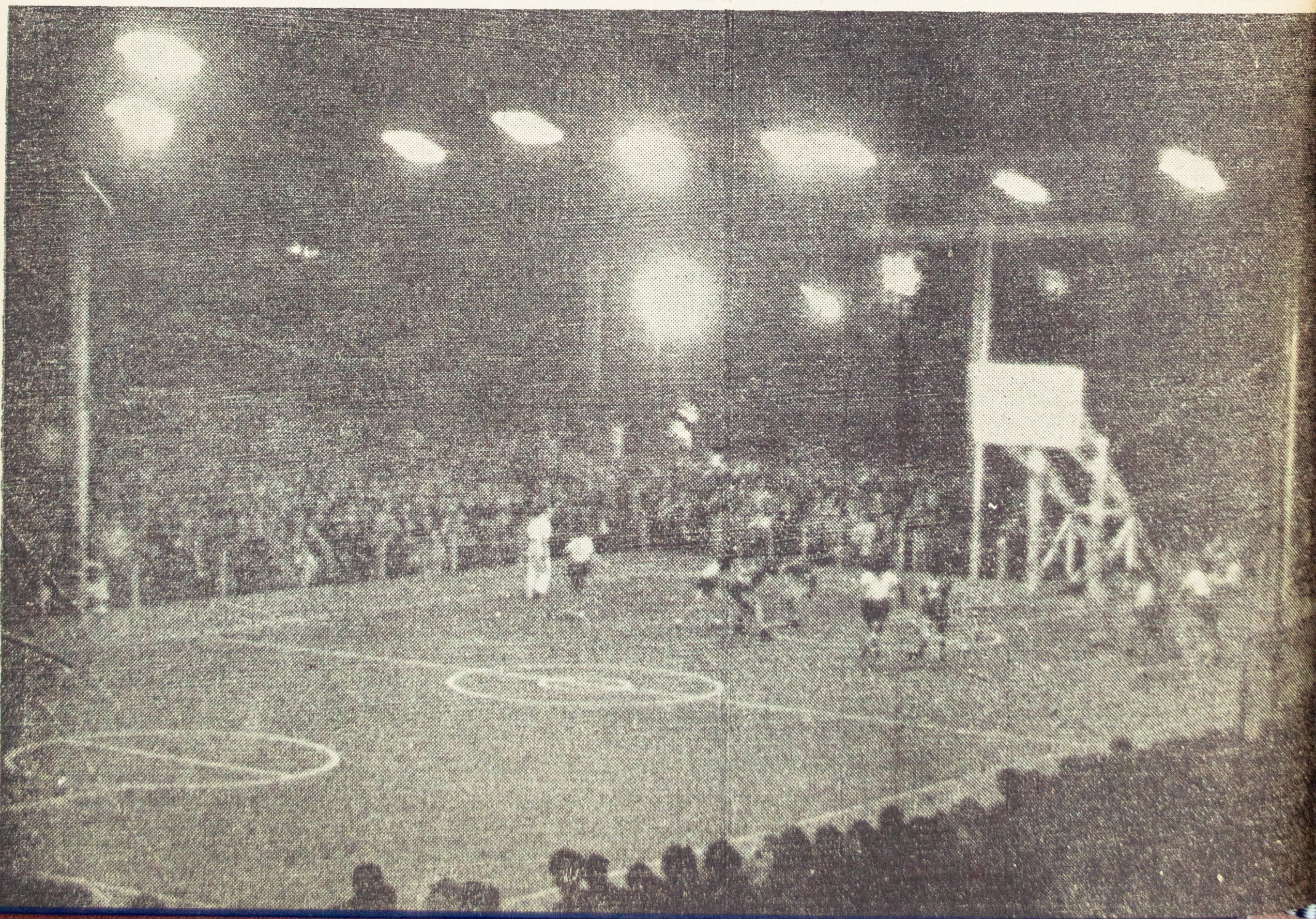



esente de FIESTAS PATRIAS

A TRAVES DE UNIVERSITARIO DE BASKET-BALL, UN EQUIPO FEMENINO NOS HA VENIDO A DAR CLASES DE TECNICA Y UN EJEMPLO DE DISCIPLINA

Por MAFARO

Comienza este periodo con sostenidos ataques del cuadro peruano, pero que no logran encontrar una brecha en la defensa contraria. Las locales piden tiempo. Delfina Lopez, acierta un magnifico uro de gancho desde media distancia: 11-6. Ella misma taulea a continuacion a Antonia Karstulovic que talla su tiro, pero a continuacion marca un gran doble: 13-6. Una cortada peligrosa de Adriana Berrocal es detenida a costa de dos tiros libres por Iris Buendia. Convierte sus dos tiros: 13-8. El partido se torna emocionante. Perú pide tiempo. Chile aprovecha el descanso, pues demuestra agotamiento. Felicita Lopez logra otra canasta: 15-10. Una gran corrida por el centro de Carmela Lopez es detenida a costa de un foul, fallando el tiro. Adriana Berrocal convierte un doble, provocando un griterio enorme en el publico que corea: A R E Q U I P A. Score 13-12. Felicita Lopez pierde un tiro libre por foul de la delantera centro chilena.

ULTIMO CUARTO

Chile saca a Arminda Rodríguez y entra Hilda Gonzales. La lucha es dura y ardorosa. La labor de los jueces es dificil. ¡Pero si parecen hombres! Mary Cruz que entro en el tercer cuarto esta jugando magnificamente. Convierte un doble que pone en ventaja a su equipo por 13-14. Felicita Lopez taulea a Antonia Karlstulovic que convierte y empata el score: 14-14, pero Mary Cruz anota otro doble: 14-16. El juego se hace mas fuerte: hay continuas rodadas. Perú pide tiempo. Katty Mayer anota un doble y empata nuevamente 16-16; pero taulea a continuacion a Carmela Lopez que talla. Aparece la bandera roja. El Estadio es un loquerio. Las locales pierden, sin embargo, la serenidad, se descontrolan ante la emocion que las embarga, mientras que las chilenas permanecen inalterables. Un saque lateral mal ejecutado por la defensa local, es interceptado por una jugadora chilena que pone en juego a Iris Buendia, encestando rapidamente el doble de la victoria: 18-16. Ataca el cuadro peruano y pierde la pelota. Las chilenas tranquilamente avanzan hasta la zona ofensiva y las peruanas lejos de acercarse para obligarlas a pasar se mantienen a distancia, favoreciendo los propositos de estas. Termina el encuentro con la victoria de Universitario de Chile por 18 á 16.

EN RESUMEN: Un encuentro de alto nivel emotivo. Superioridad técnica de las chilenas y un gran corazon y una gran vitalidad en el cuadro mistiano. El cerebro venció al corazón. Destacó en el



SUPERIOR: El formidable equipo de Basket-ball femenino de la Universidad de Chile, Sub-Campeon de ese pais, que en sus actuaciones en la cancha del Estadio contra nuestros equipos, ha demostrado que no en vano tiene dos titulares y dos suplentes del equipo que obtuvo el titulo de Campeonas Sudamericanas en el último Torneo realizado. IZQUIERDA: Aspecto que ofrecia el local del Nacional durante el primer partido de las chilenas contra las arequipeñas del Buenos Aires de Cayma. DERECHA: Carmela Lopez, puntal del equipo de las mistianas, que actuó además como refuerzo del quinteto sanmarquino, habiéndose notado baja en su rendimiento comparado con el que nos mostró con ocasión de la anterior visita.

cuadro chileno, su capitana, verdadera directora del cuadro. Hilda Ramos por sus cortadas rápidas y precisión para encestar debajo del tablero y Katty Mayer, de fuerte contextura física y vigorosas entradas a la canasta que la hacen la scorer de su cuadro. Entre las peruanas, en primer lugar Felícita López, valiente chiquilla que estuvo en todas partes y que fué también la scorer con 6 puntos. El resto del cuadro mantuvo el mismo nivel de eficiencia, notándose en Carmela López un menor rendimiento que el esperado.

LUNES 28 DE JULIO

UNIVERSIDAD DE CHILE 32

UNIVERSIDAD DE SAN MARCOS 20

En la noche del lunes un público quizá algo menos numeroso pero bastante apreciable, se dió cita para presenciar este encuentro entre los representativos de las Universidades de Chile y Perú. Decían muchas personas en la noche del sábado: si las arequipeñas no le han ganado a las chilenas, ya no le gana aquí nadie. Este aserto restó posiblemente una mayor concurrencia que la noche inaugural.

Hizo su aparición el equipo de Chile y luego el del Perú.

LOS EQUIPOS

CHILE: — Katty Mayer, Antonia Karztulovic, Hilda Ramos, Arminda Rodriguez e Iris Buendía (Cap.).

SAN MARCOS:—Lucrecia Velarde (Cap), Sara Heredia, Amanda Quiñónez, Margot Favarato y Rina Espinoza.

REFEREES: — Señores Portilla y Gonzáles.

El partido se inició bajo las órdenes de los jueces señores Portilla y Gonzáles. Perú adopta defensa de zona y Chile marcación individual. Lucrecia Velarde abre el score en forma tranquila y precisa con un magnífico doble. Responde Chile por intermedio de Hilda Ramos con otro doble. Score Chile 2, Perú 2. Seguidamente Katty Mayer anota otro doble y un tiro libre: 5-2. Lucrecia Velarde es fauleada y acierta su tiro: 6-3. Arminda Rodriguez también es fauleada y falla, pero Hilda Ramos anota una canasta debajo del tablero: 8-3. San Marcos cambia jugadora. Entra Carmela López y sale Amanda Quiñónez. Luego otro cambio. Entra Julia Richarti por Margot Favarato. Termina el cuarto con score favorable a Chile: 8-3.

2º *CUARTO*

Lucrecia Velarde, sobre quien converje todo el juego de San Marcos impone su clase en la cancha, pese a estar bien vigilada por Katty Mayer. Es fauleada pero falla su tiro. Arminda Rodríguez obtiene un doble: 10-3. Sara Heredia que juega colosalmente, se anota un gran doble y luego un tiro libre: 10-6. Falla luego un tiro libre. San Marcos pide tiempo. Iris Buendía e Hilda Ramos consiguen dos canastas para Chile: 14-6. Lucrecia replica con otra: 14-8. Aumenta la cuenta a 14-9, Sara Heredia que cobra tiro libre. Lucrecia en otra gran jugada suya consigue otra canasta y pone el score a 14-11. San Marcos cambia de marcación, tomando la individual. Chile pide tiempo, cambiando a Karstulovic por Arminda Rodríguez. Lucrecia es fauleada y convierte: 14-12.

3er. *CUARTO*

Katty Mayer abre el juego con una canasta: 16-12. Lucrecia replica con dos canastas seguidas: 16-16. El partido ha llegado a un punto culminante. Lucrecia que está rindiendo mucho más de lo que le permiten sus energías, sufre un accidente al intentar un pase de gancho. Cae y es atendida por el masajista. El juego se paraliza. Se acerca a la mesa la jugadora Gloria Vargas y entra a la cancha para sustituir a Lucrecia. Pero ya repuesta ésta, sale nuevamente Gloria Vargas. (Esto no es permitido. Todo jugador que hace presencia en la mesa y da su nombre para entrar no puede retirarse del juego hasta la próxima bola muerta). Rina Espinoza falla un tiro libre. Tampoco acierta el suyo Katty Mayer. Esta misma jugadora es nuevamente fauleada y anota un punto: 17-16. Falla Hilda Ramos otro tiro. A su vez Antonia Karstulovic se anota otro punto por tiro libre: 18-16. Se aprecia que Lucrecia Velarde no puede accionar bien debido a la luxación sufrida en un tobillo. Hay error en no cambiarla un rato. Katty Mayer descuidada por tal motivo, se anota una canasta: 20-16. Rina Espinoza no acierta un tiro libre, pero Sarita Heredia convierte por su parte dos tiros seguidos: 20-18. Carmela López pierde una gran oportunidad al fallar un tiro y los dos tiros libres que se le concede al ser fauleada.

ULTIMO CUARTO

Antes de comenzar este tiempo las chilenas conversan con las suplentes. Los jueces no ven nada. Sara Heredia falla un tiro libre. Seguidamente Iris Buendía y Katty Mayer convierten dos lanzamientos: 24-18. Chile pide tiempo. El equipo local ya no camina. Katty Mayer hace un punto de tiro libre: 25-18 e Hilda Ramos convierte una canasta: 27-18. Cae accidentada Iris Buendía por efecto de un codazo. Entra en su reemplazo Hilda Gonzáles. Katty Mayer otra vez anota un tiro libre: 28-18. Luego una canasta: 30-18. Cierra la cuenta chilena Antonia Karstulovic con un doble: 32-18 y por su parte Lucrecia Velarde cierra el score peruano con un doble: 32-20.

EN RESUMEN: San Marcos dió de sí todo lo que le permitió su capacidad física y técnica. Todo el juego estuvo concentrado en Lucrecia Velarde, tanto en el ataque como en la defensa. Cuando ésta se accidentó perdió el cuadro su puntal y se fué a la deriva. De haber contado con un par más de Lucrecias cuán distintas hubieran sido las cosas.

Las chilenas, sin exhibir el juego técnico de su debut, pese a que se presentaron esa noche a la cancha apenas bajadas del avión, superaron ampliamente a las peruanas, en razón de su mayor físico y conocimientos. Ciertamente que no pudieron accionar con mayor libertad porque las contrarias no se lo permitieron debido a su entusiasmo, aun cuando en muchas oportunidades los jueces se hicieron la vista gorda y no cobraron lo que debieron.

Es realmente necesario saber si en el último campeonato Sudamericano de Basketball femenino, el juego permitido fue tan brusco como el que hemos visto en estos dos partidos, para formarnos una idea de la situación y poder criticar desfavorablemente a nuestras jugadoras.

ALGUNAS OBSERVACIONES

La presencia de los jueces en los partidos no nos ha parecido correcta, tanto más que se trata de una temporada internacional. ¿No tienen los jueces también reglamentos que cumplir respecto a uniformes? Eso de ver a jueces con ropa de calle y zapatos de cuero no favorece al prestigio de nuestras autoridades deportivas.

La Federación mandó una delegación al Congreso técnico de Santiago de Chile con ocasión del Campeonato Sudamericano y otra al de Río de Janeiro. Allí deben haber tomado nota del tamaño y peso de las pelotas con que deben jugar las mujeres. Para estos encuentros debióse haber obtenido alguna pelota apropiada, sobre todo nueva. ¿Qué pensarán los visitantes de esto?

Faltó en el Estadio un servicio de alto parlantes para informar al público de los detalles propios del encuentro. No sólo el público, sino los periodistas se sirven de este servicio.

Estaban nominados el día lunes como jueces, los señores Portilla y Devoto. El segundo fué tachado por San Marcos. Esto es incorrecto, puesto que la Federación debió haber consultado dicho nombramiento antes de consignarlo en su Boletín, o en todo caso el Delegado de cancha debió haber hecho valer su autoridad.

Equipo del Buenos Aires, de Cayma (Arequipa) que aunque no representa el poderío del basketball femenino de ese lugar, ha dejado constatar a pesar de su brava resistencia al juego de las chilenas, que en dicho deporte estamos todavía en comienzos, en relación a los principales teams del continente.



Para la Divulgación de las Reglas del Fútbol

Por: MANGARACE



Aquí tenemos una clase dictada por un coach británico a los titulares y suplentes del "Southampton", equipo profesional inglés. En dichas reuniones, generalmente antes del entrenamiento, se estudian las reglas del Foot-ball y, como es lógico suponer, se explican las tácticas a ensayar en la sesión de cancha, planteadas con toda claridad en la canchita-pizarrón- de estudio.

EN NUESTRO número anterior movimos el punto basándonos en el caso del gol anulado a Lolo Fernández, lo cual sirvió de magnífica oportunidad para que sirviera de punto de partida para una gran campaña pró divulgación de las reglas del fútbol, a fin de que todos las conozcamos bien y más que nada para evitar esos bochornosos casos que es indecoroso para nuestra cultura general y deportiva, se pueda imaginar siquiera se volverán a repetir.

Es así como el árbitro señor Falcón pidió por nuestras columnas se les apoyara en la divulgación de reglas desde que "iban a comenzar a cobrar de todo", lo que gustosos accedimos, y ante su insinuación pusimos nuestras páginas a disposición del propio Colegio de Arbitros, lo que hoy reiteramos para lograr ese fin: hacer conocer las reglas y dar las explicaciones necesarias a fin de obtener una fiel interpretación.

Una de las primeras medidas que se deben tomar es la de dictar "academias" internas en los Clubs, especialmente en los de la A.N.A., en forma que no sólo abarque a los jugadores, pudiéndose hacer como sigue: (a) Los días de entrenamiento, antes de los partidos, explicar las Reglas, dándoles mil vueltas a su interpretación, casos dudosos, etc., y su aplicación en la técnica a emplearse en el juego, para de inmediato pasar a la cancha a practicarlas, conjuntamente con las que se supone se estudian respecto a las diferentes tácticas de marcación y ataque, de acuerdo al rival que toque para cada oportunidad y el juego que emplee durante el desarrollo del partido. Es decir, un complemento de la "clase" o "academia" previa al entrenamiento que siempre debe existir. Esto es sumamente necesario, pues conociendo bien las reglas (y ello teniendo seguro que el árbitro también las conoce y las aplica, como han ofrecido) se presta a servirse de la propia aplicación del reglamento para estudiar jugadas "aprovechables" y ponerlas en práctica tan luego se presenten las oportunidades en el campo de juego, y justamente aprovechando el desconocimiento de otros menos precavidos o aplicados. (b) Las lecciones o academias para socios, que rendirían muchísimo provecho, son también muy necesarias y aconsejables. Qué bonito medio de atraer socios para un Club: darles una clase de Reglamento de fútbol, siquiera una vez por semana en el local institucional. De paso en ambas academias, sobre todo en la segunda (para socios e hinchas) se aprovecha para las lecciones de cultura deportiva. Hasta donde debe llegar el amor a los colores y de donde no se debe pasar, para no desprestigiar la divisa del Club, son puntos muy interesantes también, para tales reuniones.

En Ingleterra los equipos gozan de esa ventaja, la de contar con elementos que tanto o mejor que los propios árbitros conocen (pero de verdad, no simple alarde engañoso, pues a nadie perjudica más que al propio engañado de sí mismo) el reglamento, su verdadera interpretación y su aplicación en el estudio de las tácticas preconcebidas, que luego ponen en práctica en el campo de juego. Disponen para tal fin de local apropiado, buenos profesores, pizarrones para hacer los diagramas explicativos y canchas en miniatura con las líneas, arcos, etc., perfectamente distribuídos como en una cancha real, que con los jugadores movibles permiten explicar todo sin omitir ni el más mínimo detalle.



En esta fotografía se puede apreciar una carga efectuada por un delantero al arquero contrario. Dicha arremetida, aunque contraproducente (por nuestra falta de costumbre) es completamente lícita, o sea permitida por el Reglamento, que prohibe atacar al arquero sólo cuando se le comete foul o sea usando las rodillas, pies, codos, etc. Aquí puede notarse que aunque aparentemente le dá con el codo, está evitando hacerlo, y como el árbitro vió que el codo no fué a la cara, sino por el contrario, la cara fué al codo, no cobró foul, pues reglamentariamente no existió. Aquí se despoja a los forwards de contar con esa posibilidad y se acostumbra a los arqueros a no ser atacados, resultando que a la postre cuando topan con equipos que aplican las reglas "chillan" contra el supuesto juego "sucio" que en realidad es lícito. Por otra parte, nótese la limpieza del goalqueeper que no usó la rodilla para "protegerse" del delantero rival, lo que no es permitido (es foul penal) y en cambio aquí se permite mucho.— Ilustran Drake, notable piloto del ARSENAL, y Brown, de SHEFFIELD, In-

EXAMINANDO EL CAMPEONATO

Por REI

A los aficionados locales les ha tocado en suerte espectar el campeonato oficial de fútbol más reñido de todos los que se están llevando a cabo en América. Los equipos que aquí compiten por su calidad tienen derecho todos a aspirar un lugar destacado en la tabla de posiciones y diremos que el factor suerte tiene que ser el mejor aliado para el equipo que conquiste el título. En las diez fechas disputadas le ha tocado a cada cuadro su racha triunfal. Así apreciamos al Tabaco como carta brava a principios del torneo, además del Boys, Municipal y Alianza, también a la "U" le tocó su momento en que parecía que se había encontrado así misma y Chalaco supo también de triunfos sucesivos, lo mismo que Sucre, mientras que las cuatro últimas fechas del campeonato han servido para ungir en líder absoluto al

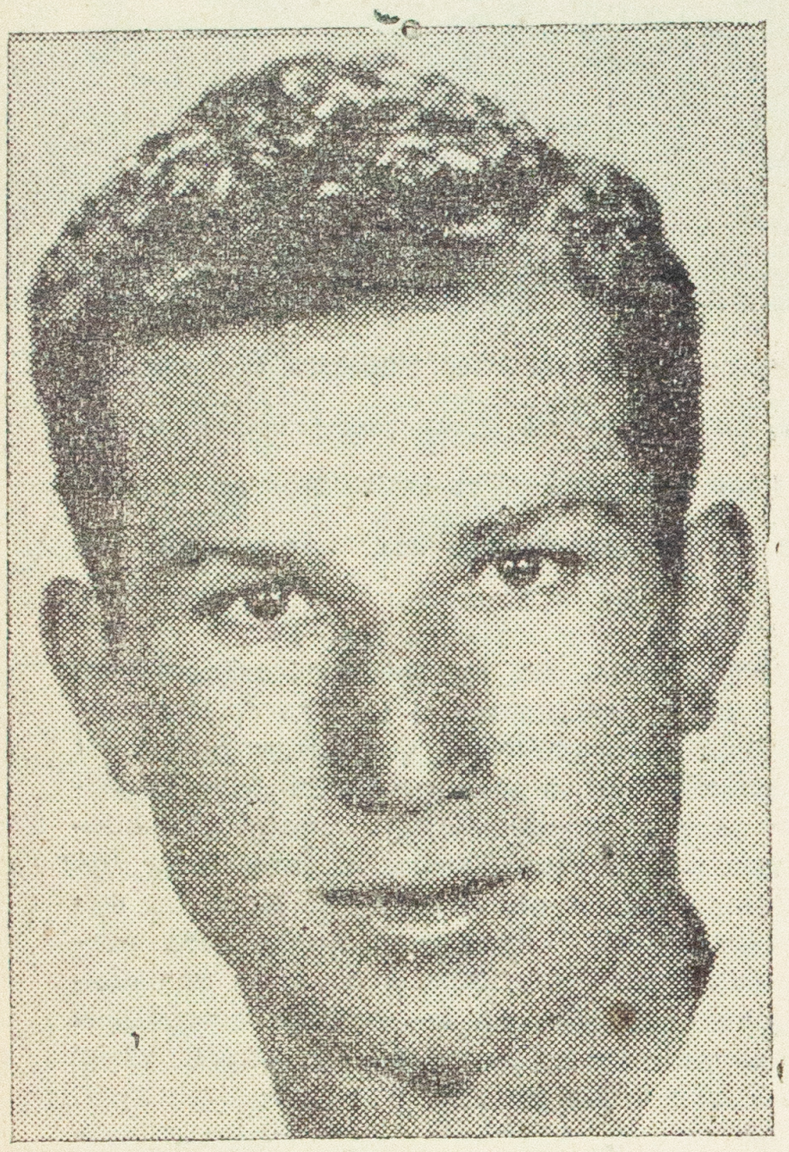

CONSTANTINO PERALES

más viejo y a la vez al más joven militante de la primera categoría del fútbol peruano. En otras plazas de mayor jerarquía económica que la nuestra los torneos no se presentan tan disputados por la sencilla razón que los cuadros en competencia no tienen la paridad potencial que acusan nuestros equipos.

Por ejemplo, en Montevideo, hoy como en oportunidades anteriores, la lucha por el título máximo se centraliza entre Nacional y Peñarol, los demás cuadros se limitan a disputarse el tercer puesto. Este desequilibrio entre los equipos orientales indudablemente perjudica económicamente al fútbol uruguayo, ya que las grandes recaudaciones sólo se consiguen cuando se enfrentan entre sí estos colosos del fútbol montevideano. En Buenos Aires, River y Boca se han alternado en las conquistas de los campeonatos de la "AFA" de 1940 al 45, teniendo como tenaces adversarios a San Lorenzo e Independiente y circunstancialmente a Huracán o Estudiantes; recién en 1946 los "santos de Boedo", después de trece años ganaron su segundo campeonato; en cuanto a Independiente recién ahora ha embalado en pos del título que desde 1939 no consigue. De los 16 equipos que se disputan el torneo profesional pueden considerarse con opción al título Independiente, Boca, San Lorenzo, River y eventualmente Estudiantes de la Plata. Queda demostrado entonces que sólo algo más del 30% de los equipos tienen opción al campeonato profesional argentino de 1947. Mirando el campeonato de Río de Janeiro observamos que destacan nitidamente por su potencialidad cuatro clubs: Flamengo, Fluminense, Botafogo y Vasco



RAFAEL FELANDRO

de Gama; en Sao Pablo una de las plazas de mayor poderío económico futbolísticamente hablando y con una Liga en la que alternan once equipos de primera cuenta con tres teams que acaparan los primeros puestos y que son Palmeiras, Sao Paulo y Corinthians.

Claro está que en todos estos torneos se producen sorpresas que crean sensación, ya que los chicos a veces se crecen a los grandes, pero siempre se da un alto porcentaje de lógica, mientras que en nuestro medio, como se va presentando el torneo, ningún resultado es inesperado, dada la paridad de fuerzas, lo que permite a todos los cuadros aspirar a los puestos de "arriba".

El fútbol peruano desde 1946 adquirió

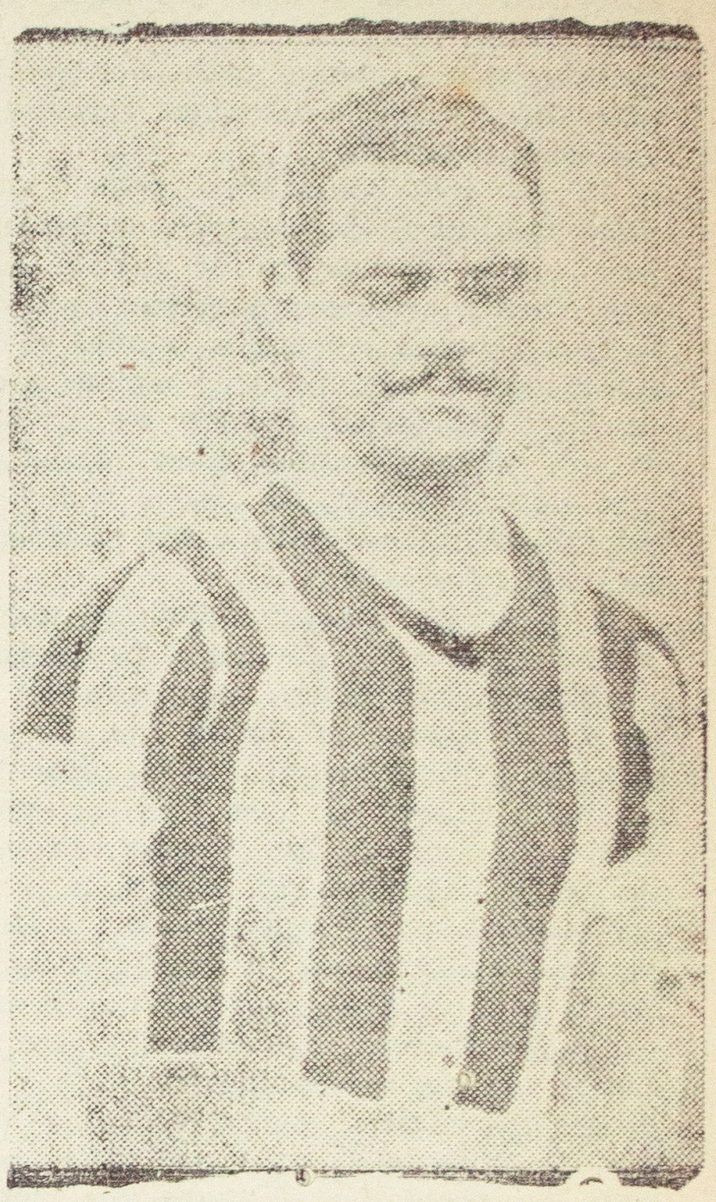

CARLOS ALDABE

una nueva "dimensión", pues además de surgir muchos valores nuevos que sirvieron para equilibrar el potencial de los cuadros se dió mayor importancia a la preparación física y técnica, lo que dió como resultado mayor velocidad y efectividad en las acciones. Durante el transcurso del torneo de la "ANA" de 1946 se batieron records en lo que respecta a recaudaciones, calidad y emoción, pareciendo imposible que se diera otro campeonato tan lleno de colorido como aquel, sin embargo, este año en las diez fechas disputadas ha habido mejores recaudaciones, y mayor número de emociones que en el lapso equivalente del año pasado.

(Pasa a la pág. 22)

Equipo con el cual Association comenzó el Torneo. El descalabro de este team ante Sucre en el Torneo Relámpago y posteriormente sus primeros fracasos en el de Selección, hicieron creer que si en algún partido del Campeonato sacara un punto podría darse por muy bien servido. Los hechos nos demostraron que esa apresurada apreciación estaba equivocada. Association repuntó y a esta altura lo encontramos de puntero absoluto, habiendo vencido en bue na lid a los más cotizados teams.



Historia de los Sudamericanos de Foot-Ball

(Continuación)

Por: MANGARACE

PUESTOS OBTENIDOS POR LOS NUEVE PAISES QUE INTERVINIERON EN LOS DIECINUEVE CAMPEONATOS JUGADOS

ORDEN.—Países: (En: veces)	Fué sede del Tor.	Partici- pó en:	Cam- peón	Como local	Como neut.	2do. Pto.	3er. Pto.	4to. Pto.	5to. Pto.	6to. Pto.	7mo. Pto.	Pen. Pto.	Ult. Pto,
1º—Argentina	6	18	8	5	3	8	1	1	—	—	—	2	—
2º—Uruguay	4	18	8	4	4	5	3	2	—	—	—	3	1
3º—Chile	4	14	—	—	—	1	2	9	1	1	—	3	8
4º—Brasil	2	12	2	2	—	5	4	1	—	—	—	4	2
5º—Perú	3	7	1	1	—	—	2	3	1	—	—	3	2
6º—Paraguay	—	11	—	—	—	3	6	2	—	—	—	4	2
7º—Bolivia	—	4	—	—	—	—	—	1	1	2	—	1	3
8º—Ecuador	—	4	—	—	—	—	—	—	2	—	2	—	4
9º—Colombia	—	1	—	—	—	—	—	—	1	—	—	—	—

CUADRO DE GANADORES EQUIPOS CAMPEONES SUD-AMERICANOS

TORNEOS REALIZADOS: 19

Equipos Campeones:			Tomó parte en:	
ARGENTINA	8	veces en	18	Torneos
URUGUAY	8	,, ,,	18	,,
BRASIL	2	,, ,,	12	,,
PERU	1	vez ,,	7	,,

OBSERVACIONES

Se destacan en los últimos cuadros, los siguientes datos:

a).—Que los 2 únicos Torneos que obtuvo Brasil, lo hizo como local.

b).—Que Chile fué 4 veces local, sin obtener ningún Torneo.

c).—Que Paraguay tomando parte en 11 Torneos nunca resultó Campeón.

d).—Que Perú tomó parte en sólo 7 Campeonatos seguidos, ganando una vez como local, entre 5 participantes.

e).—Que Colombia como debutante obtuvo 5to. puesto entre 7 países.

f).—Que de los 9 países participantes, sólo 4 campeonaron hasta hoy.

(Continuará)

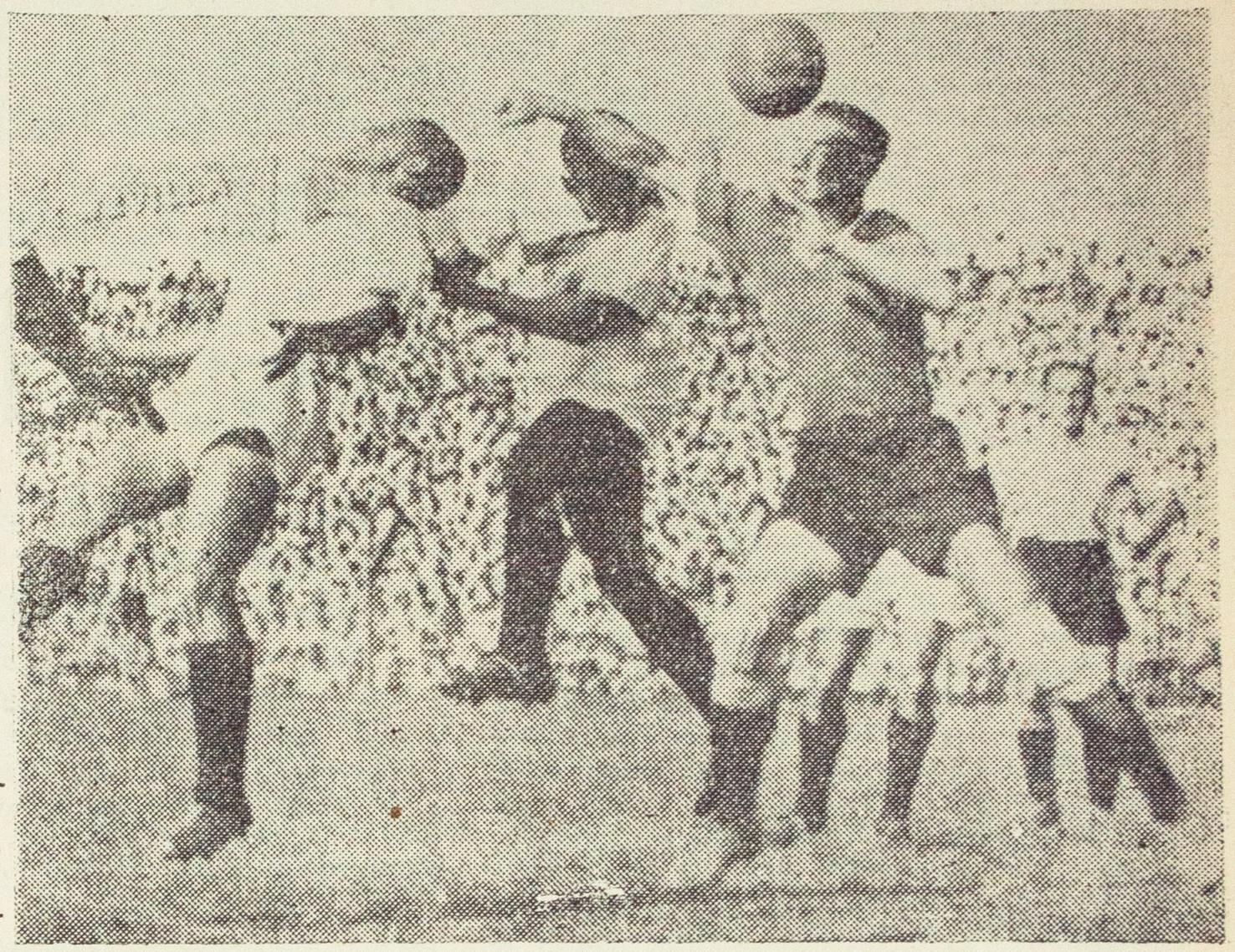

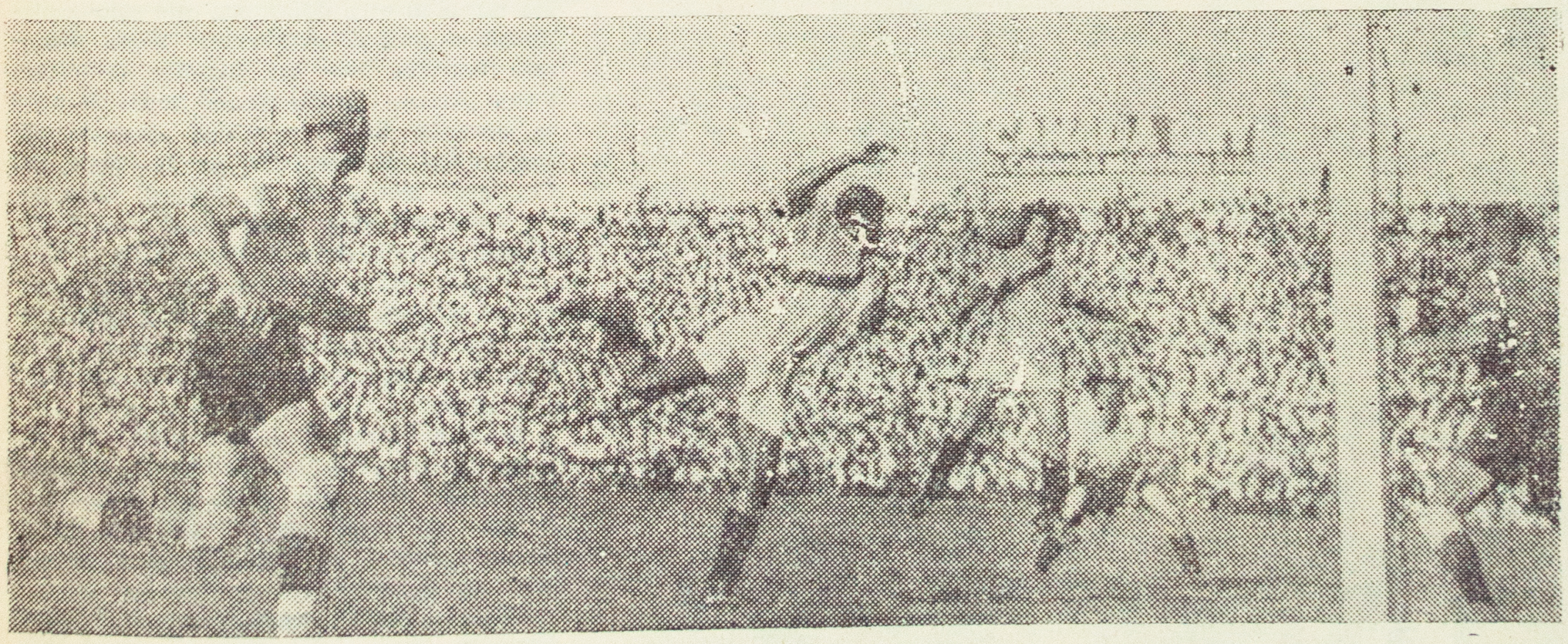

Como hemos indicado en los últimos números, se ha reiniciado la publicación de estos datos sobre los sudamericanos de fútbol, estando virtualmente en vísperas de un nuevo Torneo de esta índole, que ha de realizarse a principios de noviembre en Guayaquil. Nuestro país tomó parte en siete Torneos, seguidos desde 1927 al de 1942 inclusive, no habiendo participado en los dos últimos. Estas vistas pertenecen al partido final entre Perú y Uruguay en el Torneo de Lima, en 1939. Ellas captan las escenas de los dos tantos que nos dieron el título de Campeones. En la primera vemos a Jorge Alcalde ganando al arquero oriental el salto y anotando el primer gol de aquella memorable tarde. La otra nos recuerda aquel magnífico tanto que el malogrado "Pichín" Bielich convirtiera, simbolizando con él, nada menos que los frutos de dos décadas de brega incesante, coronados con un título obtenido a costa de un brillante triunfo ante quienes habían sido los "maestros". INFERIOR: Cuatro peruanos que actuaron en nuestra selección en el último torneo en que hemos participado (1942: Montevideo). Aquí están en ocasión de actuar por el visitante argentino Banfield. Ellos son: Teobaldo Guzmán, José Soriano, Lolo Fernández (retaguar-





Presentamos dos vistas del Torneo de la Segunda No-Amateur, en una de las cuales vemos al aguerrido conjunto de Santiago Barranco que derrotó al Chávez por 4 á 2 y en la otra a tres players que destacaron en la 2da. fecha.

Segunda de Ascenso

ATLETICO LUSITANIA Y ASSOCIATION CHORRILLOS EMPATARON 1 á 1.— SANTIAGO BARRANCO DIO UN GRAN PARTIDO AL VENCER AL JORGE CHAVEZ POR 4-2. — LO QUE ES EL TELMO CARBAJO... SIGUE PA' ABAJO. — UNA TRIFULCA SE ARMO.

ANTE REGULAR cantidad de público se jugaron el Sábado en el Estadio Modelo de Bellavista, los partidos de fútbol de la segunda fecha del Torneo de Selección y Competencia de la Segunda división No-Amateur.

LUSITANIA 1
CHORRILLOS 1
Referee: señor Pablo Tagle.

La buena actuación del Association Chorrillos en la primera fecha del Torneo, lo sindicaba como el probable vencedor del encuentro. Pero Lusitania entró dispuesto a jugar con entusiasmo, luchando durante los 90 minutos de juego de igual a igual. Su delantera trabajó laboriosamente y en una jugada de inteligencia, Marcelo Carrillo anotó a los 15 minutos del primer tiempo el único goal de su equipo.

La reacción del Chorrillos encontró bien asentada la defensa contraria. Los avances se sucedieron por igual y los defensas no se dieron tampoco tregua en alejar el peligro de sus respectivas zonas. Fué sin embargo, en el segundo tiempo y a los 20 minutos cuando por jugada que es castigada con un tiro de penal, que Abraham Hidalgo, del cuadro chorrillano, anota el goal de empate. Los equipos acentuaron su entusiasmo por romper la situación de empate producida pero la suerte no varió, terminando el encuentro 1 á 1.

SANTIAGO BARRANCO 4
JORGE CHAVEZ 2

Referee: señor Manuel Benavides.

Había la creencia que Chávez, equipo bien conformado y de juego estilizado, daría cuenta de su adversario sin gran dificultad. Para el Santiago Barranco, el partido era pues una oportunidad de destruir esa lógica. Desde las primeras acciones se apreció un dominio de parte del Chávez, cuya delantera, bien apoyada por su línea media, incursionó repetidas veces sobre el arco contrario. Pero poco tardó el dominio de los "aviadores". Había también otra delantera que estaba dispuesta a probar su suerte. Y esa delantera contaba con un jugador de clase: Pablo Arica. Este jugador desde la punta derecha llevó repetidos avances que sembraron desconcierto en la zaga del Chávez. Dominaba el Chávez, pero cada escapada del Barranco hacía surgir situaciones de gran peligro para el primero. A los 15 minutos del primer tiempo se escapan los delanteros del Barranco y José Sotomayor mediante un tiro bajo y suave anota el primer gol para su equipo.

La reacción del Chávez no tardó en presentarse, pero su delantera abusaba del drible, teniendo en su wing derecho, jugador de gran shot y rapidez, a un elemento inútil sin embargo, por su caprichosa tendencia al "cabreo".

Al iniciarse el segundo tiempo, se produce un avance del Chávez por el lado izquierdo, cuyo puntero aprovecha una falla del back derecho del Barranco y centra. El inter derecho Manuel García entra rápidamente y anota el goal de empate, escasamente al medio minuto.

El partido se tornó interesante. Por un lado se apreciaba mayor solidez en todas las líneas del Barranco. Por el otro, si bien las líneas zagueras respondían, la tendencia al juego individual de la delantera destruía sus mejores posibilidades. El trabajo de la línea media del Barranco se vió así grandemente aliviado, debido a la propia incompetencia de los ágiles "aviadores", permitiendo colocarse en plan de dar abuandante servicio a la delantera. Sobre los 16 minutos, Rojas se corta por el centro y es fauleado por un defensa del Chávez. Cobrado el tiro penal por Arica, este lo convierte en el segundo goal para su cua-

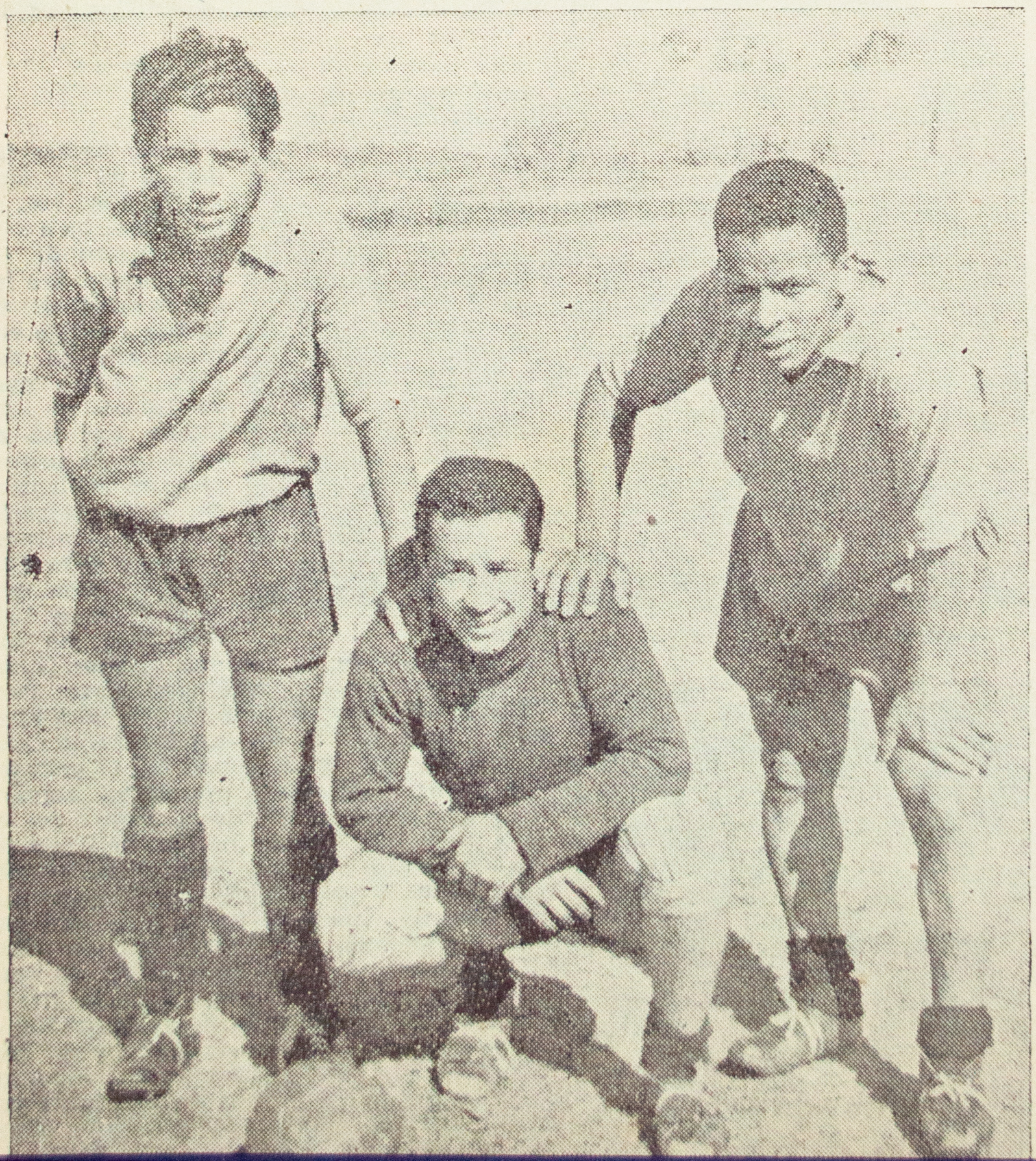

Siguió el partido, las mismas alternativas. Nuevamente sobre los 30 minutos, escapa Arica y cortándose al centro larga un puntazo que manda la pelota a la red. Vuelve este jugador a los 40 minutos a cortarse por el centro y tira al goal. La defensa rechaza débilmente y Manuel García, muy oportunamente, patea violentamente desde corta distancia anotando el 4º goal para el Barranco.

Con el score de 4 á 1, Chávez trata de acortar la diferencia. Hay una pequeña reacción que permite un avance sorpresivo, que se traduce en una filtrada del puntero derecho Edmundo Zambrano que lo lleva a colocarse en posición favorable para anotar el segundo y último goal del Chávez. (MAFARO).

Y con razón el Abuelito debe estar enmurunado y renegón como para que no se le acerquen. Y creo que tiene derecho, después de todo, porque resulta inexplicable que teniendo facilidad para hacer mejor las cosas los Telmistas estén tal mal, pero tan ridículamente mal que los "un poquito antiguos" tienen todo el derecho de decir: "en mis tiempos jugaban mejor", o "los de antes eran muy distintos". Y vaya Ud. a saber qué cambio se ha operado en este cuadro, tan radical si se quiere, ya que de ex-militante de la División de Honor (verdad que de ello hace ya algún tiempo) se encuentran en la actualidad afrontando la poca cómoda ubicación de colero absoluto. Ni un punto, ni tan siquiera un modesto punto para confortación del ánimo y del espíritu; y mientras los otros van sumando puntito a puntito a costa de sudores, los telmistas quedan más aislados dentro del pavoroso círculo que señala el 0 puntos a su haber.

Carlos Concha tuvo en esta oportunidad la con...fortante satisfacción de hacerse de la victoria. El score de 2 tantos a 0 es fiel exponente de que el triunfo se inclinó hacia quien supo hacer las cosas mejor, plantear y resolver los problemas con tácticas más difinidas y sobre todo puso en la empresa una decisión y voluntad que más de algún telmista se hubiera querido. Veloces y penetrantes los vencedores y luciendo estos atributos como principal virtud en base a su mejor juego de conjunto, definió a su favor el resultado del lance.

Que había interés por el encuentro lo corrobora la cantidad de aficionados que hasta el escenario del pomposamente designado Estadio Modelo de Bellavista habían acudido a espectar el match y de paso soplarse un vientecito tan helado y penetrante que el Modelo en vez de ser un idem. de estadio es uno de Frigorífico para carne congelada (argentina o nacional).

Terminado el raje del lugar donde se desarrollaron los acontecimientos —y si digo "terminado" es por razones de espacio— el segundo punto a rajar y que también pudo ser el primero, es el de la actitud cobarde de las huestes del Unión Callao, quienes se ensañaron con el referee del partido, señor Domingo Daga. Es decir, que el pobre don Domingo fué el único punto de la saña, rabia y poca moral deportiva que demostraron los "unidos" para hacer el mal. Y dentro de aquella serie de matones de montón, bravucones con peluca y engreídos, uno de los pocos que observó un actitud digna de un deportista fué el medio centro (cuyo nombre se me extravió en el incidente), quien en todo momento trató de poner orden en la gente.

El de Iqueño era un eqiupo de bastante envergadura. Es más, no se admitía una derrota y cuando se pensaba en la sufrida apenas una semana antes, resultaba inexplicable y muy poco reconfortante. Que los muchachos iban a hacer todos los esfuerzos del caso por triunfar comendería que me fía una vez por semana. Y por eso desde el comienzo desarmó y desunió a los unidos Unionistas. aL primera etapa se la adjudicó nítidamente Iqueño, anotando dos excelentes y limpios tantos. por intermedio de Rodríguez y Torrey, y aunque desperdiciaron oportunidades de probar fortuna en su deseo de asegurar las posibilidades, prefiriendo servir al compañero mejor ubicado, hicieron un trabajo de conjunto bastante auspicioso y que gustó a la afición. Recién en la última parte, Unión amagó más las posiciones del arco defendido por Franco, logrando disminuir en un tanto el marcador. Para después mediante un penal bastante discutido obtener la paridad en las cifras.

El tren de juego había sido movido e intenso y quienes más se sentían afectados por el duro trajín eran los de Iqueño, pero no obstante viendo que el triunfo se les estaba esfumando sacaron fuerzas de flaquezas y nuevamente la portería porteña se vió afligida. En una de tantas cargas, y ante el temor a una carga, el meta de Unión se introdujo con bola y todo en su valla, Iqueño acababa así de convertir su tercer gol. El referee señor Daga, como establece el reglamento declaró válido el tanto, señalando el centro de la cancha. De las tribunas se dejaron escuchar las primeras voces de protesta. Ya la borrasca se venía... pues cinco minutos después, al finalizar el match, un grupo de personas envalentonadas atacaron cobardemente al referee en forma por demás innoble. Los propios dirigentes estimulaban a actuar a los suyos en esa forma, demostrando su poco concepto de verdaderos deportistas.

Que las sanciones tienen que venir no cabe la menor duda. Sin contemplaciones ni paños tibios... al que le caiga el guante...

Mientras la situación se aclara, hay los rumores que los clubs limeños como algunos del Callao y los referees por su parte también, por ser los blancos más propicios, no desean seguir jugando en esas condiciones en dicho Estadio.

Y claro que les asiste toda la razón. (LOP).

EL TORNEO DE PRIMERA

..Como es de conocimiento del público la Undécima fecha del Campeonato de la Primera de la Asociación No-Amateur de Fútbol no se ha realizado el sábado y domingo 26 y 27 de julio próximo pasado, dado que con ocasión de las Fiestas Patrias varios equipos salieron en gira a provincias. Esta fecha se está realizando esta semana.



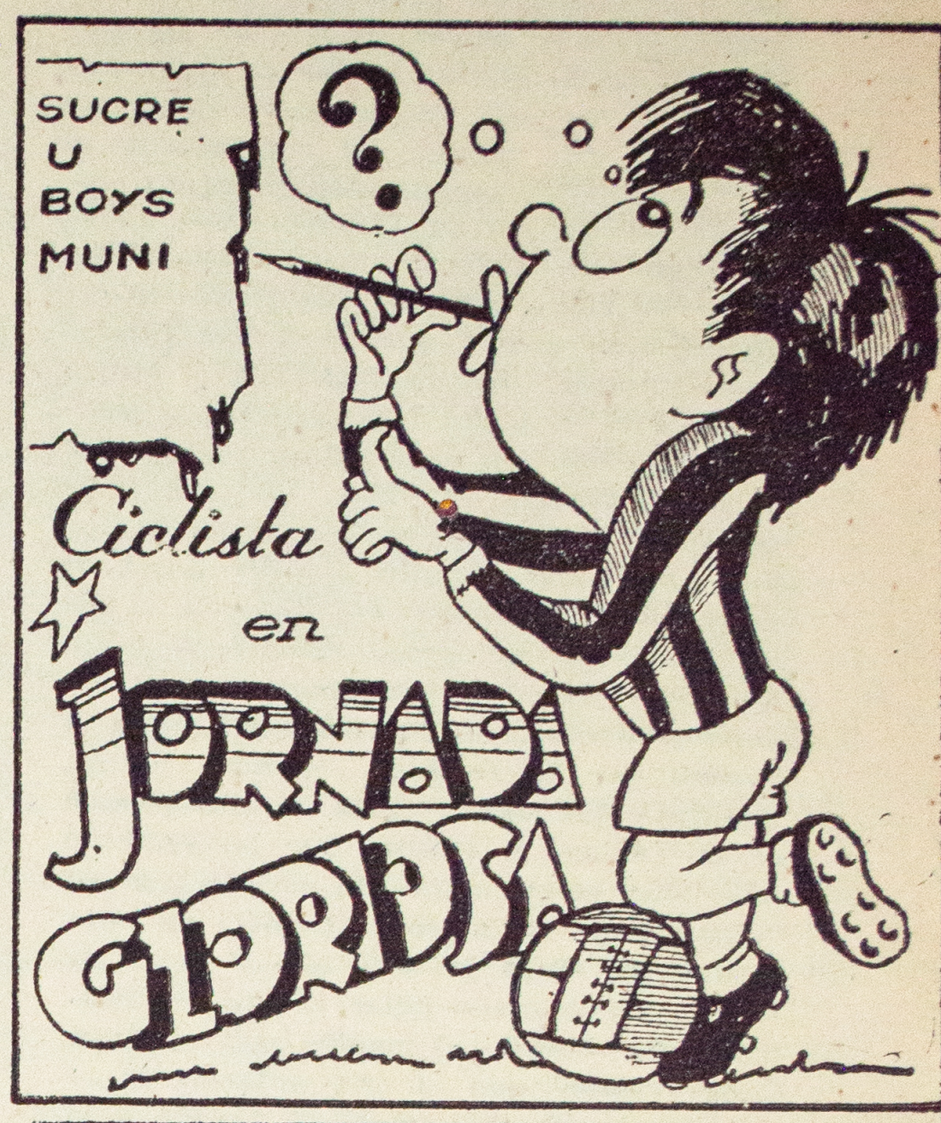



¿Quién será el Jugador Goal 301?

Se ha terminado ya la DECIMA fecha del Torneo de Selección y Competencia de 1947. La última semana no se realizaron partidos del Campeonato debido a que por las Fiestas Patrias, varios equipos de la A.N.A. salieron de visita a provincias. Faltan 11 fechas del Torneo, pues son 21; pero en las 10 primeras fechas se han convertido 169 goles, es decir que para llegar al goal 301 de nuestro concurso faltan sólo 132 goles. Desde hoy se hace presente que para el mejor éxito del concurso al llegar al goal 280, se cierra indefectiblemente el concurso así transcurran varias fechas entre el goal 280 y el 301, a fin de evitar la aglomeración de cupones de "último momento". Colocado el 280, quedará cerrado el Concurso y no se recibirán cupones. En cada cuadro semanal de Scorers del Campeonato, nuestros lectores pueden ir tomando nota de los goles convertidos hasta el momento. Oportunamente se darán a conocer los premios, en tanto...

¿QUIEN SERA EL "JUGADOR-GOAL 301" DE 1947?

REMITIR A REVISTA SPORT - EDIF. SUDAMERICA - PLAZA SAN MARTIN

Nombre del aficionado .....

El "Jugador-Goal 301" será .....

Del Club .....

Dirección del remitente .....

Localidad **Firma**

EXAMINANDO EL CAMPEONATO...

(Viene de la pág. 18)

Para demostrar esto nos remitimos a las cifras. En 1946 a las diez primeras fechas del torneo acudieron 188,949 espectadores, comparados con los 287,764 que han asistido este año. Esta mayor afluencia de aficionados ha permitido que las recaudaciones se eleven de S|o. 294,454.87 a S|o. 516,485.84 que es lo que se ha recaudado en las diez fechas cumplidas este año. A esta altura del campeonato el año pasado Universitario era puntero absoluto con 13 puntos, mientras que ahora ese honor le corresponde a Association, pero con sólo 12 puntos; en el último lugar al igual que el año 1946 está Tabaco con 6 puntos. El año pasado a la altura de la décima fecha Universitario presentaba la delantera más goleadora, ya que se había anotado 33 goles. En esta temporada a Municipal, el equipo académico por excelencia le toca figurar hasta el momento como el más efectivo con 28 goles. La defensa menos vencida la tenía Sucre con 16 goles, con igual cantidad de goles figura este año Sport Boys como el cuadro que ha recibido menos tantos, mientras que ahora como el año pasado es el Tabaco el equipo que ha recibido más goles en su meta.. El año de 1946 los "cigarreros" recibieron 33 goles en diez fechas, mientras qu este año a pesar de haber tenido cinco goles menos en contra siguen siendo el cuadro más goleado. Cabe resaltar que el año anterior el equipo más efectivo anotó 33 tantos y el más abrumado recibió 33; en el presente año el más eficaz ha marcado 28 goles y el peor defendido ha visto su valla vencida igual número de veces, lo que demuestra en términos generales que ha habido un aumento en la capacidad defensiva de los cuadros.

Buenos valores han surgido en el fútbol metropolitano; así como el año anterior salieron Valeriano López, Heredia, Castillo y Lecca, entre otros este año Felandro, Rivera y C. Perales, se han consagrado como puntales de sus cuadros a poco de hacer su debut en la división privilegiada. También nuestro fútbol sufrió a principios de año las deserciones de "Lolín" y Rufino Lecca, en cambio recuperó el concurso de Pedro Valdivieso, "Tito" Drago, Moreno y Alcázar, todos los cuales siguen siendo útiles en sus equipos. Además de esto el insospechado rendimiento de Meza, Donayre, Pacheco y Dávalos, en su nuevo club, lo mismo que la incorporación del excelente back argentino Aldabe a nuestro fútbol, han contribuído a aumentar la atracción del torneo.

En este momento, indudablemente una etapa feliz del balompié peruano, las opiniones autorizadas de dirigentes y periodistas extranjeros que tienen la oportunidad de ver el estado actual de este deporte inciden en el sentido de que los futbolistas peruanos no tienen nada que envidiarles a los grandes jugadores extranjeros, pero sí, aseguran que en lo que se refiere a estructura social estamos en pañales y si bien se puede comparar la capacidad deportiva de un Sport Boys con la de un Independiente o Peñarol, en la parte social no hay nada que hacer. Mientras que en otras partes sobran estadios y faltan grandes futbolistas acá sucede lo contrario. Olajá que los esfuerzos de los clubs sean secundados debidamente y conforme hoy podemos comparar un crack peruano con un argentino podemos mañana comparar un estadio peruano con un argentino.

Ya que la verdadera estructura social de nuestros Institutos futbolísticos está en gestación es de desear que ésta se desarrolle pareja en todos, lo que permitiría un equilibrio económico que serviría para que los equipos puedan contar con figuras de alta cotización que mantengan el equilibrio potencial que hoy acusan



CUZCO

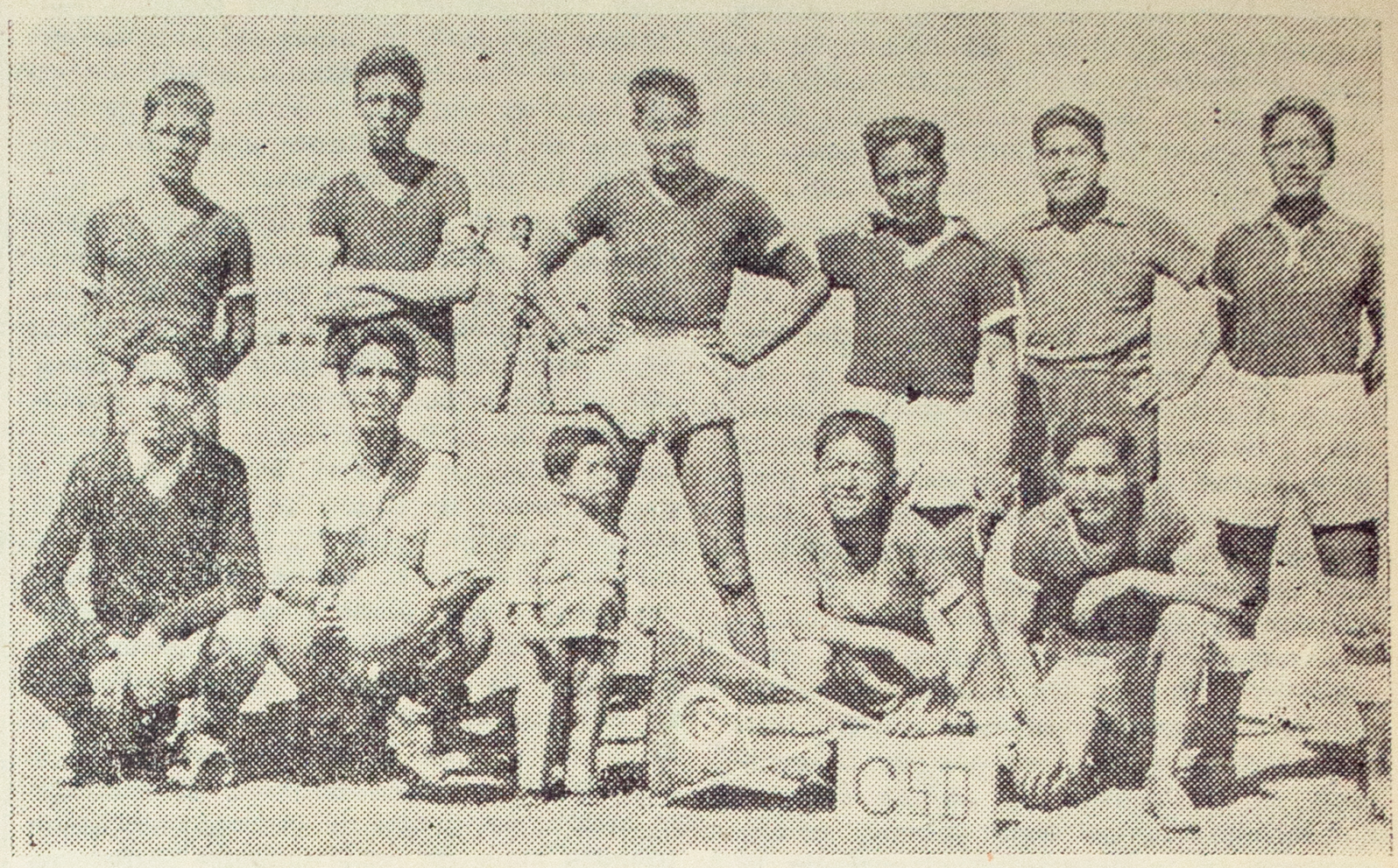

Club Deportivo Sporting San Blas, fundado el 22 de octubre de 1946, por feliz iniciativa de los estudiantes del Barrio de Carmen Alto, señores Benigno Céspedes, Alcides Dueñas. Efraín Pareja, Juvenal Gonzales y Augusto Céspedes, siendo su primer Presidente el señor Gustavo Frisancho C. Actuando como equipo de barrio por espacio de más de un año, consiguió luego su afiliación a la Liga Local, el 20 de abril del pte. año.

En la actualidad el team participa en el torneo de Selección y Competencia, ocupando hasta el momento el segundo lugar en la Tabla de Posiciones, para el ascenso a la división inmediata.

Sus mejores triunfos han sido frente al fuerte seleccionado del Colegio Salesiano, por dos veces, y en giras efectuadas a provincias y asimismo en competencias intercolegiales, saliendo en todas invicto. Todos estos encuentros fueron jugados en su corta existencia como equipo de barrio durante el año 1946.

Su exitosa campaña ha tenido como base la labor de su entrenador, señor José Uria, y la de su Presidente, señor Julio Rosas, y la enaltece su elevado índice de disciplina aunada a su presentación, única por estos campos deportivos.

El equipo que conforma la plana titular del Sporting, es el siguiente: A. Frisancho; Hugo del Castillo y E. Pareja; Roberto Morante, Armando Pilares y Moisés Alegría; Cacho Zúñiga, Franz Orós, Diómedes y Hugo Orós, y Manuel Rodríguez. Como suplentes: Adrián Jiménez, Víctor Cuba, Augusto del Solar, Ricardo Navarro, Rubén Alcázar, Alcides Tapia, Humberto Jibajá y Alcides Dueñas.

TABLA DE POSICIONES DEL CAMPEONATO DE SELECCION Y COMPETENCIA.— Según el fixture anunciado, el Torneo de Selección y Competencia de la 2ª Categoria, comenzó con la participación de 13 equipos divididos en dos series: A y B; los de la serie A son: Boca Juniors, Deportivo Politécnico, White Star, Peñarol y Ccorilazo.

Los de la serie B son: Deportivo Sporting, San Blas, Unión Avenida, Unión Huanchina, Deportivo Aurora, Racing, Aguila Negra y Unión Belén.

Los partidos se juegan todos los Domingos, con la participación de 8 equipos por fecha. Este Campeonato debe terminar el 24 de agosto, y la eliminación es entre el ganador de la serie A y B, y el ganador de este match sube automáticamente a la categoría Intermedia. Además se hace acreedor a un trofeo donado por la Liga Provincial y diplomas individuales.

Pero lo malo que esta Liga tiene es que no patrocina, como en otras partes, dos ruedas de campeonato; así se da facilidad para seguir jugando en la 2ª temporada. Lo que se pregunta es ¿qué es lo que se hará después del 24 de agosto? Tiene la palabra la Liga.

TABLA DE POSICIONES:— Serie A: White Star 6, Boca Juniors 6, Ccorilazo 5, Politécnico 2, Peñarol 1, Jucay 1.— Serie B: Sporting 6, Huanchac 5, Aurora 3, Avenida 2, Racing 2, Aguila Negra 2, Belén 0.— (CORRESPONSAL).

ULTIMA HORA.—Con gran concurrencia se realizó el partido entre el equipo local Universitario de Deportes, reforzado, y el DEPORTIVO MUNICIPAL, de Lima, que causó gran impresión por su brillante demostración de juego, derrotando a los universitarios por el score de 4 tantos a 1.— (E. PAREJA, Corresponsal).

IQUITOS

Tarde de arqueros fué la de la última fecha en el Estadio de esta localidad. El 20 de julio quedará grabado en la mente de quienes concurrieron al espectáculo que los arqueros les brindaron, pues se lucieron a las mil maravillas. Dichos guardametas fueron los de los teams "Aviación" (Tnte. C.A.P. Víctor Velásquez) y Francisco Romaina, del "José Pardo", especialmente el primero, que se ha consagrado como el ídolo del público. En esta sétima fecha del Torneo, "Boys Lores" y "Alianza Grau" empataron en tres tantos. "Aviación" se rehabilitó ante la afición in-

fringiéndole una goleada al "Loreto", al que venció por 4 tantos contra ninguno. "Dos de Mayo" y "José Pardo" empataron sin score. Trascribimos a continuación las declaraciones del señor Alberto Pita, periodista argentino, antiguo crítico de La Cancha, de Buanos Aires, y actual colaborador de la Revista SPORT, de Lima, quien fué especialmente invitado a presenciar el encuentro. Estas declaraciones han sido publicadas en el diario El Oriente, de esta ciudad: "Lo primero que nos expresó nuestro distinguido visitante,

no cuente con un Campo Deportivo, prometiéndonos hacer campaña en Lima para que se oiga la voz de los diarios locales. En cuanto al fútbol que se practica, se mostró muy bien impresionado sobre algunos elementos, señalando que teniendo en cuenta la falta de campos especiales, es bastante bueno lo que ha visto. Tuvo también frases de aliento para Humberto Piña Casado, el árbitro del partido "Aviación-Loreto", cuyo comportamiento le pareció bastante bueno, por lo que personalmente le expresó sus felicitaciones".



Equipo del Círculo Deportivo Piura, que obtuviera últimamente los campeonatos de Competencia y Relámpago de Basketball de 1947. Está formado por los siguientes jugadores: Miguel Bustamante, Roger Mattos, Raúl Casas, Emilio Herrera (Cap.), Jesús Calle, Simón Marticorena y Emilio Angulo. Están acompañados del Director Técnico, Sr. Tobías Quintana.— (SUSEJ, Corresponsal).

CICLISMO...

(Viene de la pág. 13)

desenvuelto durante toda la prueba a la altura de un crack, segundos después, ingresó Gottfried, también de tercera categoría y luego Armas, ganando la segunda categoría, después de haber perseguido sólo trece vueltas y por último Marcos Knox, el novel que el año pasado se clasificara campeón de Persecución en el Nacional de Arequipa.

Párrafo aparte merece el cuarteto del Ciclista Lima, que sigue dando demostraciones de ser ellos los únicos, que pueden lograr triunfos en las pruebas de equipo. Por intermedio de SPORT, queremos hacer un llamado a aquellos ciclistas que concurrieron al último Americano de Ciclismo realizado en Chile, para que intervengan en las pruebas que organiza la Liga de Ciclismo y puedan dejar sus enseñanzas a los nuevos elementos, que están interviniendo en forma halagadora en el presente campeonato de carretera.



UN LECTOR (Capital). — Agradecemos su cooperación. Respecto a sus indicaciones tenemos que decirle: 1ª Sería muy fácil el concurso y con muchos premiados. Por otra parte Ud. no se imagina la cantidad de cupones que se reúnen al terminar el concurso, de modo que ahí figuran hasta jugadores que no forman nunca en los equipos.



CARLOS MEZA y
GERMAN COLUNGA

Lo sucedido el año pasado ha sido un caso extra, que bien puede repetirse o nó, pues dado el plazo para el cierre del concurso, que se VENCE INDEFECTIBLEMENTE AL SER COLOCADO EL GOL 280, no cabe imaginar ninguna treta entre los jugadores, concursantes o entrenadores, como se presume. En cuanto a lo segundo, encontramos inconvenientes por falta de expertos que no tenemos en el país. Lo que indica del 119 sucedió con unos 3 mil números del principio de tiraje, lo que se subsanó en los catorce mil restantes.

LINA SCHMIDT (Santiago). — El corredor peruano que igualó el record sudamericano de 50 metros planos últimamente en Brasil, es León Pizarro y no Ferrando, como Ud. indica. La apuesta la ganó su amiguita, en tal caso. Nos alientan mucho sus frases. Gracias por las fotos.

NELLY (Capital). — Agradecemos sus frases y cooperación, siendo aceptada como colaboradora. Su debut con el escrito remitido, es bueno. Por razones de organización, ha pasado a la sección respectiva a fin de darle cabida en cuanto las circunstancias del factor espacio lo permitan.

ZOILA SALDARRIAGA (Capital). — Agradecemos muy sinceramente su indicación respecto a la tabla de scorers. Hubo confusión del encargado entre Herrera y Heredia. Se modifica en la próxima que aparezca. Independiente, de Buenos Aires, en 1942 trajo el siguiente plantel: F. Bello, Coletta y Aldabe (actualmente del Association), Batagliero, Toledo y C. Martínez, De la Mata, Jorge Alcalde (nuestro compatriota que militaba en Banfield, en ese entonces y vino en préstamo), Antonio Sastre y Mourin. Alternaban con éllos: Antorena, Paranza, Coll y Erico, que actuó sólo un momento, a pedido del público, en el match con Universitario. Los rojos de Avellaneda ganaron a Municipal por 2 a 0, al Alianza por 3 a 2. Empató con la "U" 2 a 2 y en el desempate venció el equipo crema por 2 a 0. En Arequipa ganó a un combinado de ese lugar por 6 a 1, perdiendo en Chiclín, contra sus tocayos los "Diablos Rojos", del Alfonso Ugarte por 2 a 0. La formidable atleta argentina Noemí Simonetto batió el record sudamericano de salto alto e igualó el de 80 metros con vallas. Soriano no firmará por Independiente, ya que dicho equipo no sufre falta de custodios, teniendo a dos elementos como Simonetti y Camaratta. Sus anotaciones referentes a nuestra reciente página femenina han pasado a la colaboradora encargada de dicha sección. Muchas gracias.

JUAN CANTUARIAS (Capital). — El nuevo entrenador norteamericano de basketball contratado por la Federación se apellida Dan Della y tiene 27 años. Los entrenadores que están al servicio de las Federaciones de Atletismo y Natación son también yanquis. Actualmente el mejor librista del Continente es Alfredo Yantorno, de la Argentina.

CARLOS LORA (Chimbote).— El medio del Association a que Ud. se refiere se llama Carlos Meza. Goyoneche es half centro del Sporting Tabaco. En cambio el del Sucre es Colunga, como Ud. indica. Parece que hizo Ud. confusión de halves en Clubs que no militan. Con esto creemos haber aclarado su error, aún más, presentando sus fotografías, para que no los confunda.

VICTOR ZAMBRANO (Trujillo).— En las 3 oportunidades que por el Torneo de Competencia jugaron el Iqueño y la "U" el año pasado, ganó el cuadro universitario. En el Relámpago, Iqueño quedó finalista, quedando subcampeón al perder con Municipal, no habiéndole tocado jugar con los cremas.

NELSON GARCIA PLASENCIA (Contumazá).— Los nuevos precios de suscripciones los encuentra Ud. en la misma Revista (sobre el Editorial). Las fotos de los futbolistas que nos indica para su

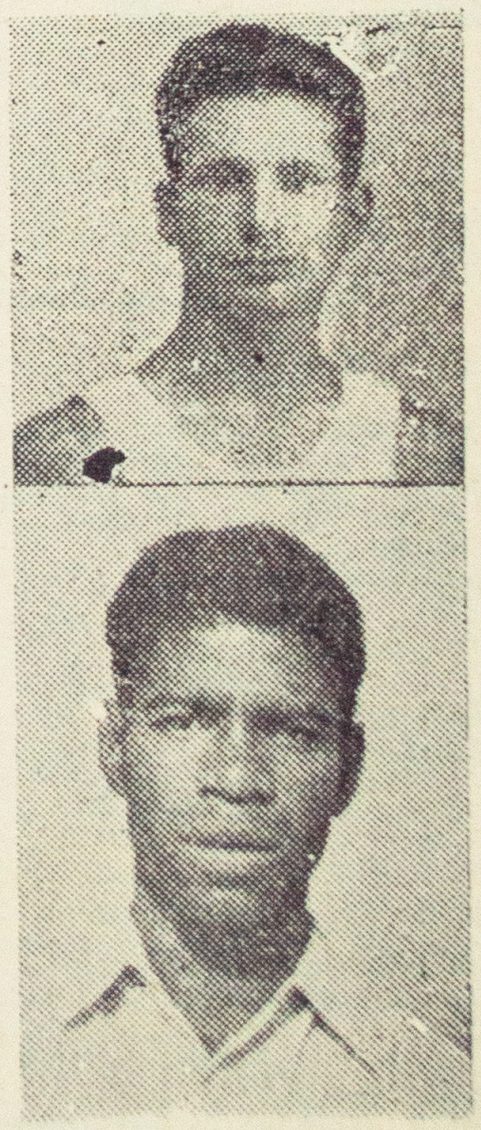

LEON PIZARRO y
RAFAEL GOYONECHE

Club, solicítelas a la Secretaría de la institución capitalina que indica. Es posible que accedan a su pedido por tratarse del nombre igual.

ASI VA EL CAMPEONATO

Por: DON EFE

JUGADORES QUE HAN ACTUADO DURANTE EL CAMPEONATO Y NUMERO DE PARTIDOS EN QUE HAN INTERVENIDO

CICLISTA ASSOCIATION:

	Partidos
Carlos Stolzembach	10
Ulises Pacheco	10
Luis Dávalos	10
Manuel Donayre	9
Manuel Rivera	8
Antenor Herrera	7
Carlos Aldabe	7
Félix López	6
Lorenzo López	5
Acevedo	5
Carlos Ganoza	4
Juan de Dios González	4
Burga	4
Carlos Meza	3
Antonio Calmet	3
Reyes	2
Dulanto	2
Mario Sacco	2
Carty	1
Saavedra	1

TOTAL: 20 jugadores.

DEPORTIVO MUNICIPAL:

	Partidos
Segundo Castillo	10
Raúl Alva	10
Máximo Mosquera	10
Adolfo Cabada	9
Constantino Perales	8
Luis Suárez	7
Telmo Ruiz	7
Luis Guzmán	6
Juan Celli	6
"Tito" Drago	6
Eduardo Romero	6
Tulio Quiñónez	5
Enrique Perales	3
Juan Busanich	3
Germán Neyra	3
Marcelino Tello	3
Augusto Loret de Mola	2
Jorge Alcalde	2
Jorge Arrasco	1
Navarrete	1
Roberto Martínez	1

TOTAL: 21 jugadores.

SPORT BOYS ASSOCIATION:

	Partidos
Rafael Felandro	10
Lorenzo Pacheco	10
Manuel Drago	10
Guillermo Barbadillo	10
Teodoro Alcalde	10
Higinio Bejarano	9
Pedro Valdivieso	9
Guillermo Valdivieso	8
Valeriano López	8
Pablo Fernández	8
Andrés Bejarano	7
Carlos Bejarano	4
Carlos Valdivia	3
Abelardo Lecca	2
Crovetto	1
Dagoberto Lavalle	1

TOTAL: 16 jugadores.

ALIANZA LIMA:

	Partidos
Cornelio Heredia	10
Félix Castillo	9
Oscar Herrera	9
Carlos Gómez Sánchez	9
Córdova	8
Alejandro González	8
Félix Fuentes	7
Gerardo Arce	7
Gregorio Joya	6
Elías Espinoza	6
Emilio Vargas	6
Alejandro Silva	5
Guillermo Janneau	5
Víctor Pedraza	3
Germán Cerro	3
Roberto Castillo	3
Teódulo Legario	1
Guillermo Lazarte	1
Francisco Aguilar	1
Alfaro	1
Cirilo Lostanau	1
Luis Gallegos	1

TOTAL: 22 jugandores.

SUCRE F.B.C.:

	Partidos
Gustavo Tarrillo	10
Germán Colunga	10
Marín Reyna	9
Jorge Caso	9
José Luna	9
Juan Castro	8
Flórez	8
Máximo Gómez	7
Caldas	7
Juan Huapaya	6
Marcial Hurtado	6
David Rodríguez	5
Ezequiel Zegarra	5
José Navarro	3
Jorge Moreno	2
Jorge Montañez	1
Talledo	1
Peña	1
Venancio	1
Jiménez	1
Carlos Córdova	1

TOTAL: 21 jugadores.

ATLETICO CHALACO:

	Partidos
Humberto Becerra	10
Juan Lecca	10
Félix Mina	10
Domingo Raffo	9
Juan Castillo	9
René Rosasco	9
Eliseo Morales	9
Guillermo Aguilar	8
Juan Alcázar	8
Ernesto Morales	8
Jorge Rodríguez	6
Carlos Torres	5
Julio Navarrete	4
Reynaldo Luna	2
León	1
Béjar	1

TOTAL: 16 jugadores.

UNIVERSITARIO:

	Partidos
Jorge Garagate	10
Augusto Gasco	10
Lolo Fernández	10
Rufino Valdivieso	9
Gilberto Torres	9
Pablo Pasache	8
Alberto Baldovino	7
Andrés Da Silva	6
Maximiliano Huapaya	6
Max Oliver	6
Víctor Espinoza	6
Arias	5
Pedro Storino	4
César Luna	4
Julio Morales	3
Terry	3
Ballón	1
Gilberto Torres	1
Víctor Gómez	1
Guido Consiglieri	1

TOTAL: 20 jugadores.

SPORTING TABACO:

	Partidos
Rafael Goyoneche	10
Godofredo Ugaz	10
Alfredo Mosquera	10
Edgardo Mabama	9
Delgado	9
Alejandro León	8
Augusto Alvarado	3
Leonidas Mendoza	3
Atilio Xamín	7
Castañeda	6
Antonio Cavero	6
Condemarín	5
Aguilar	4
Vicente Villanueva	3
Oscar Cazallo	2
Carnero	1
Valdez	1
Juan Criado	1
Legario II	1

TOTAL: 19 jugadores.

LOS CUATRO ASES HASTA LA FECHA

1º Fecha: GUILLERMO BARBADILLO — VICTOR PEDRAZA — RAFAEL GOYONECHE — RAFAEL FELANDRO.

2º Fecha: MAXIMO MOSQUERA — ALEJANDRO LEON — AUGUSTO ALVARADO — MANUEL DONAYRE.

3º Fecha: JOSE LUNA — FELIX CASTILLO — CORNELIO HEREDIA — VALERIANO LOPEZ.

4º Fecha: GERMAN COLUNGA — LOLO FERNANDEZ — CARLOS ALDABE — FELIX CASTILLO.

5º Fecha: CARLOS ALDABE — JOSE LUNA — DOMINGO RAFFO — LORENZO PACHECO.

6º Fecha: CORNELIO HEREDIA — AUGUSTO GASCO — JUAN LECCA — LORENZO PACHECO.

7º Fecha: MANUEL DONAYRE — JUAN CASTILLO — FELIX CASTILLO — ADOLFO CABADA.

8º Fecha: ULISES PACHECO — ELISEO MORALES — RAFAEL FELANDRO — ALFREDO MOSQUERA.

9º Fecha: RAFAEL GOYONECHE — DAVALOS — JUAN HUAPAYA — ANDRES DA SILVA.

Félix Castillo (Alianza)	3 veces
José Luna (Sucre)	2 „
Carlos Aldabe (Association)	2 „
Rafael Felandro (Boys)	2 „
Rafael Goyoneche (Tabaco)	2 „
Cornelio Heredia (Alianza)	2 „
Lorenzo Pacheco (Boys)	2 „
Máximo Mosquera (Municipal)	2 „
Dávalos (Association)	2 „
Manuel Donayre (Association)	2 „
Atilio Xamín (Tabaco)	1 „
Augusto Gasco (Universitario)	1 „
Adolfo Cabada (Municipal)	1 „
Eliseo Morales (Chalaco)	1 „
Carlos Torres (Chalaco)	1 „
Andrés Da Silva (Universitario)	1 „
Alejandro León (Tabaco)	1 „
Germán Colunga (Sucre)	1 „
Domingo Raffo (Chalaco)	1 „
Juan Castillo (Chalaco)	1 „
Juan Huapaya (Sucre)	1 „
Valeriano López (Boys)	1 „
Guillermo Barbadillo (Boys)	1 „
Víctor Pedraza (Alianza)	1 „
Augusto Alvarado (Tabaco)	1 „
Lolo Fernández (Universitario)	1 „
Juan Lecca (Chalaco)	1 „
Alfredo Mosquera (Tabaco)	1 „
Ulises Pacheco (Association)	1 „
Total:	40

EL 1er. GOAL DEL CAMPEONATO

El winger izquierdo DELGADO, del Sporting Tabaco, a los 5 minutos del primer tiempo del partido Tabaco-Sucre, que terminó con la victoria de los "celestes" por 6—1.

(Continúa en la última página)

ANTE LOS PROXIMOS JUEGOS OLIMPICOS...

(Viene de la pág. 10)

entrenamientos), el Hipódromo, el Leonideo (algo como hospedaje de visitantes), el Teocleo (donde se albergaban los que ofrecían sacrificios a los dioses), el Metroum (templo de la madre de los dioses), las Casas del Tesoro, el Pabellón del Eco (lugar donde se efectuaban los desfiles finales de repartición de premios: las tradicionales y clásicas coronas de olivos), la Palestra, que era lugar de entrenamiento, como el Gran Gimnasio, el Pritaneo, donde se agasajaba a los vencedores, el Buleuterio, lugar donde se efectuaba el clásico juramento olímpico de no contravenir las reglas de los juegos, muchos templos y reparticiones diversas, y finalmente el ESTADIO, donde se llevaban a cabo todas las pruebas olímpicas.

En el Templo de Zeus, se conservaba el milenario disco donde Iphitos rey de Elis firmó conjuntamente con Licurgo rey de Esparta el convenio sobre los Juegos Olímpicos.

Con el transcurso del tiempo, tomando como base todo ello, se ha procurado conservar algo de lo tradicional y mejorar notablemente día a día, lo que la experiencia y circunstancias aconsejaban, para hacer de cada nueva Olimpíada que se realiza, un modelo de organización, tanto en lo referente a la regular realización de las competencias, su perfecto control, así como la presentación del ambiente de los mismos y atenciones a los participantes. Ello no sólo en lo que respecta a las Olimpiadas Mundiales, sino en todas las que se organizan en el globo, como lo son las europeas, del Caribe, y ahora las Bolivarianas, etc.

(Continuará)

UNO QUE SURGE JUNTO CON CICLISTA...

(Viene de la pág. 7)

opiniones respecto a algunos players y afirma: "De los arqueros que actualmente se desempeñan, el mejor, a mi concepto es Jorge Garagate. Agilidad, vista, colocación, tiene todo lo que necesita un buen arquero y por eso me gusta más que otros. De los forwards centros, Rivera me conforma más, por supuesto después de nuestro veterano cañonero Lolo. Rivera es muchacho brioso, entrador, con dominio de pelota y potente shot. En nuestro equipo, dos que vienen luciendo su clase son el experimentado Carlos Ganoza y el "Chato" Stolzembach. El "Pez Volador" con su admirable serenidad y sus excepcionales condiciones que pareec están retoñando, es un baluarte en la defensa extrema y ha obligado a Sacco, Saavedra y Calmet a mantenerse en espera. La actuación de los referees peruanos no debe considerarse tan deplorable. En Venezuela he visto peores y hay que tener presente que quienes dirigen los partidos allá, son los "colegiados" de la Liga de Fútbol de México, que son contratados especialmente dos por cada rueda del Torneo.

"Quiero aprovechar de esta deferencia de la Revista SPORT —continúa Luis Dávalos— para hacer llegar mi agradecimiento al público. Esos aplausos que espontáneamente nos brindan en verdad que los necesitamos para continuar con el mismo entusiasmo. Por eso mis agradecimientos al que estoy seguro, han de adherirse todos mis compañeros de equipo".

El pequeño y habilidoso interior del Ciclista Lima Association me manifiesta luego que su aspiración cumbre es la de vestir la camiseta con los colores patrios. "Es la justa aspiración del jugador peruano —afirma— y Dios mediante, espero realizarla'.

Respecto de las ulteriores perfomances del equipo "decano" en el presente campeonato Dávalos dice: "Todos los muchachos estamos optimistas y confiamos en nuestros buenos desempeños. Pero en el fútbol uno no puede fiarse nunca y naturalmente no sería nada extraño que nos relegasen del sitio de privilegio. Con todo y por encima de todo, estamos siempre dispuestos a seguir en el plan de aventajamiento y superación propia en que estamos empeñados antes que buscar ciegamente la victoria que puede sernos esquiva en multitud de circunstancias'.

LUIS DAVALOS MARTINEZ, el insider que hizo época en canchas de Venezuela, es un convencido de su pronta y total consagración. Tiene calidad y pasta el inquieto muchacho de Chacra Colorada y es uno de los muchos jugadores modestos que surgen junto con Ciclista.

Coctelera Deportiva

Por Mangarace

ESTABA EN LO CIERTO

MAXIMO GOMEZ, *visitó hace poco a una pitonisa para hacerle una consulta sobre el futuro (y de paso a que le indicara cómo quedaría la tabla final de posiciones de la 1ra. de la ANA este año, lo que no pudo hacer la adivina) a lo que ella comenzando advierte al "Macho" Gómez: "Usted debe cuidarse de ciertas personas que se pondrán en su camino"... "Mejor es que se moleste usted señora en prevenir a esas personas, pues soy chofer y además de eso back del Sucre"..., contestó Gómez.*

MUSICA PASADA DE MODA

DURANTE *el match Municipal-Association, el delantero "albinegro" Dávalos se paseaba a su gusto por el área de los "ediles", y hasta dió su "baile" por ahí. Un hincha del "decano", acordándose de tiempos viejos se puso a entonar: "¡Titina se ha perdido! ¿Dónde estará Titina?"...*

Y... "TITINA" ESTA DE MODA

LA SEMANA *última "Titina" estuvo de moda, pues fué motivo del reportaje principal de la primera revista deportiva peruana, figuró en la portada de otra, fué mencionado en las demás y... fué castigado por el Comité Disciplinario de la A. N. A., completando con ello (la publicación del Boletín con su nombre) la racha de publicidad que tuvo en dicha semana...*

NO SE TRATA DE ESO

REVISANDO *una revista deportiva norteamericana, un amigo me dice: "Fíjate como las yanquis se "ayudan" el físico con almohadoncitos, como antiguamente lo hacían con las tan famosas "categorías" en otra parte del cuerpo". Se refería al grabado que ilustra esta página, y aludiendo a que la chica se estaba poniendo "algo" postizo por ahí. "No se trata de eso le dije, pues "eso" les sobra a las girls de tío Sam, simplemente se están poniendo protectores especiales antes de un partido (en broma por supuesto) de foot-ball rugby". De modo que niñas, la mejor forma de lucir "eso", no es con almohadoncitos, sino como recomienda la colega del frente: con ejercicios adecuados.*

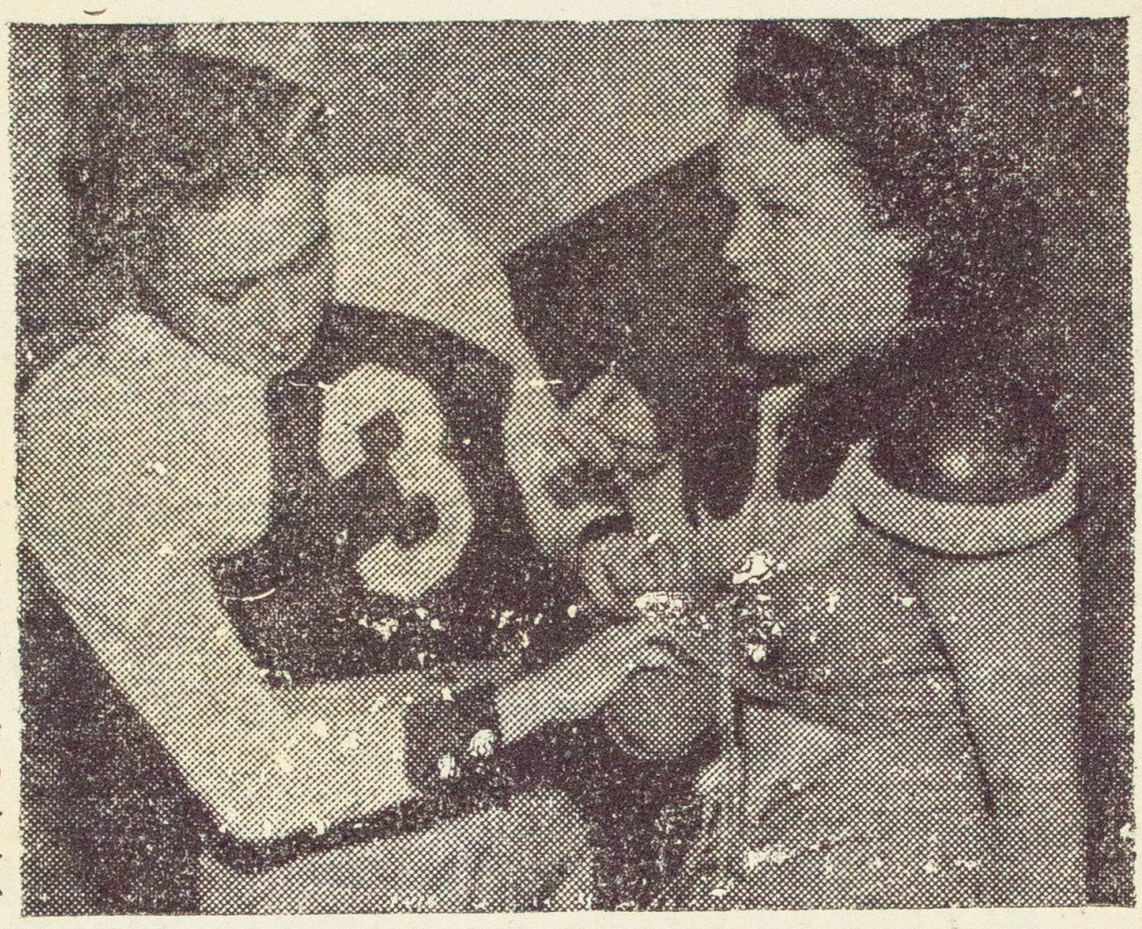

NO SON PROPIEDAD DE NINGUNA FAMILIA

EN EL *Circolo Sportivo Italiano, cerca de las canchas de bochas hay unas palmeras enanas de un tipo muy especial, que parecen y no parecen palmeras, que pertenecían al anterior propietario de esos terrenos, habiendo sido cuidadosamente trasplantadas y conservadas, dado que tienen más de cincuenta años y apenas alcanzan un metro, si llegan a tenerlo. Hace poco un visitante admirado por la belleza de dichas plantas, pregunta al guardián: "¿Oiga Ud., esas plantas pertenecen a la familia de las monocotiledóneas?"... El guardián entre asustado y perplejo, le contestó al tiro: "No señor, son de propiedad del Circolo".*

YA VOLVIO "PEPE CARIOCA"...(?)

EL LORO *"pepe carioca", a quien se le achacó el "pericoteo" entre jugadores de basket en Río de Janeiro no ha muerto como pensaron los muchachos que pretendieron ahorcarlo. Lo sometieron a un tratamiento de "brasilina" y pronto estará de nuevo para cooperar con "Radar" y "Atómico" en las columnas de "Rajando Leña". (Para avisos como este en Sociales de Coctelera, rija la tarifa de "según como caiga el cliente").*

LA TABLA EN BROMA

LAS COSAS *que no nos muestran las tablas del Campeonato, podemos verlas por separado, y entre ellas destacan los siguientes datos estadísticos:*

Stolzembach (Association) 5 goles. Todos ellos de penal.

Herrera (Alianza) 8 goles — 3 de ellos en off-side.

G. Ugaz (Tabaco) 2 goles (autogoles) — Ambos colocados a su propio arco. Es puntero de la tabla de AUTOGOLEROS.

En expulsiones van empatados un "salchichón", con 1 cada uno. Uno de ellos tomará la punta en breve y creo que ya sospechamos cual es... (?)

Los arqueros menos batidos (en el Torneo), Bustamante (Chalaco) y Azcar (Boys), con ningún goal en contra. No taparon en ningún partido.

Ingresaron sin pagar durante el campeonato la modesta cantidad de 61,562 personas y media (la fracción es un hijito de dirigente), debidamente controlados se entiende, pues si no la suma fuera mucho mayor. Conste que entre ellos está este servidor y que consigno el dato por llenar mi página y no para que me vayan a quitar el carnet, que cuando llevo a otras personas o medias personas, pago con soles oro.

Arbitros que dejaron contentos a los dos cristales: Ninguno.

Arbitros que actuaron con regularidad: idem.

El cetro del mal arbitraje: señor Vargas.

El que sirvió de "blanco" (?) a todas las miradas por su asunto del partido "U"-Municipal: Falcón.

EN "ESO" NO NOS GANARON

CON LOS *resultados esperados por quienes no pecaron del tan difundido falso optimismo (vulgo: apoyo de referees) las basketballista chilenas han demostrado que son muy superiores en juego a las peruanas, ya que la diferencia de score en los tres partidos realizados no viene sino a representar sino el mayor o menor apoyo que en su favor recibieron las locales dél arbitraje, consintiéndoles jugar algo así como un rugby-basket (especialmente en los dos primeros matchs). No hay nada que hacer: juegan mucho más... Pero, hemos ganado en otra cosa, al menos a este equipo, y en esta oportunidad: en la belleza física de nuestras muchachas. Desde las tribunas se podía apreciar la "calidad" de los físicos de la mayor parte de las muchachas de San Marcos y Linnam, algo encima de las del Sur, pues si éstas tienen gran corpulencia, musculatura (en buena dosis para su sexo), etc., las nuestras tienen también lo "suyo". En las chilenas con raras excepciones (por ejemplo la 23 por su gracia y la 24 por su belleza) hay muchas que dan la impresión (en la cancha) de ser algo masculinas. Esto no quiere decir que todas las chilenas sean así, pues en el seleccionado de atletismo, en pruebas fuertes tienen "angelitos" como Gerda Martín, etc. Es casualidad. Pero en "eso", esta vez ganaron las nuestras. No lo vayan a tomar a mal las "rotitas", no es lloriqueo porque han ganado, pues soy el primero en reconocer que en basket son muy superiores. Un consejo: El cuarto partido opcional sería un gran negocio de taquilla haciendo jugar a las chilenas con la Selección masculina que fué al Brasil ...*

Y SEGUIMOS CON EL TEMA...

EN EL CONJUNTO *de las "chicas" de la Universidad de Chile, no cabe destacar a una sobre otra, pues si bien es cierto que hay unas mejores que otras, lo que les vale, es lo que debe valer en todo equipo de basket: SU JUEGO DE CONJUNTO. Ese es el té: todas listas y el juego perfecto, luego de entrenamientos de estudio a conciencia, serenidad y resolución. Por las nuestras, aparte de las arequipeñas, ya citadas en otra sección, no puedo dejar de consignar a Lucrecia Velarde, que si como directora técnica pecó al dejar que se centralice todo el juego de San Marcos en ella, y luego permaneció en la cancha, estando imposibilitada, demostró ser toda una "Lolo Fernández" del basket femenino: valentía, animosidad, visión, efectividad. Lo único que cabe criticarle es su personalismo. La experiencia enseña. Por otra parte las muchachas del Linnam Club, demostraron tener muy buen tiro de lejos, lo que se debe anotar pero sin llegar a abusar de ello.*

TODO AL REVES

EN NOTICIAS *de Chiclayo, vemos con gran sorpresa que sucede algo bastante raro. Nos dicen que se ha formado un Club Sport Nacional y que cuenta con elementos bastantes para natación. Tienen nadadores y nadadoras, tienen piscinas, tienen entusiasmo, y desean se forme la Liga Provincial de Natación, pues en vista de todo eso se hace necesario; pero... que les falta dirigentes, porque no existen y no los consiguen. Lo que son las cosas: tienen nadadores y piscinas y les falta dirigentes. Pueden estar contentos. Aquí nos faltan nadadores y piscinas y NOS SOBRAN DIRIGENTES. Ellos están mejor, pues su problema es más fácil de resolver.*

¿CUESTION DE TALLA?

"...SI, *por eso perdimos en Brasil. Los demás equipos, especialmente los uruguayos contaban con elementos de mucha mayor talla que nosotros... y los árbitros..."*

"Con que ese era el motivo, no?... Con razón resultaron últimos en el Torneo de Tiro Libre al Cesto. Seguramente en ello influyó la poca estatura de ustedes..."

Deportes Femeninos: Salud y Belleza

Por: ADRIANA

AGRADECEMOS *las numerosas cartas que de inmediato nos han llegado con referencia a esta nueva sección que SPORT brinda al público. Dicho agradecimiento lo trasladamos a la vez a nuestra gentil colaboradora, a cuya gracia debemos la aparición de esta sección. Las numerosas consultas, serán absueltas en su oportunidad, así como la inserción de las colaboraciones que para esta sección nos llegan y ofrecen. En un futuro cercano, nos será posible destinar mayor espacio a esta importante sección, lo que por el momento nos es imposible, por razones fáciles de comprender.*

ME SIENTO *sumamente complacida por el aliento que he recibido en el transcurso de esta semana de muchas lectoras de SPORT, con relación a la aparición de esta sección dedicada a la mujer deportista y no sólo a ella, sino a la que no lo es también, a fin de que imponiéndose de los beneficios que se obtienen con la práctica de la educación física y los deportes, pueda engrosar las filas de las deportistas peruanas. Agradezco muy sinceramente las frases de aliento que me han enviado muchas lectoras, así como su pronta colaboración a la sección, temas que incluiré tan luego el factor espacio lo permita.*

Como muy acertadamente me escribe una lectora que firma Adela, "Es la hora de que la mujer peruana desde su juventud y si es posible desde la niñez, comprenda que en beneficio directo de ella y de nuestra raza va el que estudien y practiquen con esmero la educación física y deportes, vida al aire libre, etc.". Antiguamente podrían tomarse estos consejos como cosas de locos, especialmente tratándose de nuestro sexo; pero ahora comprendemos que no sólo es el ritmo y el carácter de la época lo que ha dado a la mujer de hoy ese dominio y esa independencia responsable que la caracterizan, sino un concepto más consciente y claro de la vida y del papel que le corresponde en ella. Es por eso que la mujer de hoy, desde niña, debe adaptarse a su vida tal como es hoy, y para lograrlo nada mejor que ponerse al día con las prácticas de ejercicios, gimnasia y deportes, siguiendo pautas, para evitar los inconvenientes que trae aparejado el descontrol.





Alegría en el semblante, felicidad en los ojos, lozanía en su rostro, armonía en las líneas, optimismo en sus actitudes y belleza en el conjunto. He ahí los resultados de una vida al aire libre ayudada con la práctica de ejercicios y deportes. Estas muchachas se aprestan a tomarse un baño y ejercitar las prácticas de la natación en una piscina, luego de haber concluído la sesión matinal de ejercicios adecuados. Abajo: Otra de las prácticas deportivas que convienen a la mujer es el ciclismo, no como deporte de competencia, sino como entretenimiento y como lógica moderación. Una muchacha en bicicleta alegra una calle, avenida, playa o lugar donde se encuentre. Lástima que aquí no esté muy difundido este entretenimiento que tanto ayuda a la salud y belleza de la mujer. Un short o pantalón largo, una blusa o sweater forman un conjunto aparentísimo para ello, ya que la falda para estos casos es recomendable hasta los 14 años, a lo más. El short con sweather para cualquier edad y para señoras el pantalón largo, refiriéndome al decir señoras, a quienes hubieran entrado en edad en que el short no quede a tono.

A su natural atracción, la mujer moderna ha agregado, merced a los deportes, una gracia y una soltura de que estaban privadas las mujeres de antaño, lo que las dota al mismo tiempo de condiciones para triunfar en la vida.

Es claro que todo necesita encauzarse debidamente y es lo que se pretende lograr, porque es un error suponer que toda actividad gimnástica por ejemplo, o todo deporte, sean la expresión acabada del mejoramiento humano. Esto último supone la adquisición previa de una cultura consciente, que auna a los esfuerzos del cuerpo, la comprensión y aspiraciones elevadas de la mente.

Terminando, por hoy, agregaré que, es sobre todo en la mujer donde pueden apreciarse mejor lós beneficios plásticos y físicos derivados de una ejercitación adecuada de la cultura física al aire libre.

CONSULTORIO:

NELLY (Capital).— SPORT agradece sus amables líneas. Como se le indica en otra sección son aceptadas sus colaboraciones. Siga enviando que pronto tendrán su sitio.

ZOILA SALDARRIAGA PAZ (Capital).— *Agradezco sus gentiles frases de aliento a esta sección reconociendo como muy sinceros sus buenos deseos. Las referencias que menciona Ud. son bastante exactas como vé.*

ADELA (Miraflores).— Como a las lectoras anteriores agradezco sus líneas de estímulo a la sección que se me ha encomendado, responsabilidad que me abruma; pero que estoy en el compromiso de cumplir, lo que continuaré gustosa, incluyendo además los consejos cortos, que como Ud., otras lectoras me remiten.

Sport