La Temporada Internacional de Fútbol

SPORT GRAFICO sigue una línea recta: Jamás se contradice, ni reniega de los principios que sostiene

SPORT GRAFICO

La complacencia y el interés han hecho grave daño al deporte en el Perú

SEMANARIO ILUSTRADO DE DEPORTES Y ESPECTACULOS

Director: Eugenio Batistta — Fundado el 12 de Mayo de 1928.— LIMA.— Apartado 2459

Año III — 12 PAGINAS — Sábado, 26 de Setiembre de 1931. — PRECIO: 10 CENTAVOS — No. 164



El equipo juvenil chileno "Esparta" que empató el jueves con el Lawn Tennis de la Exposición, dejando en el público favorable impresión por el buen juego que desarrolló. Lo integran: Coe llo, Pallares, H. Cortez, Ampuero, A. Cortez, Alcayaga, Quezada, Gaete, Gallardo, Guerra y Silva.

OVOMALTINA no recarga el estómago

El profesionalismo en el fútbol no tiene razón de ser en el Perú

Insisten los clubs Alianza Lima, Universidad y Atlético Chalaco en su empeño de colocarse al margen del control oficial de sus actividades, como se deduce de la nueva comunicación que han dado a la publicidad, pidiendo a la entidad dirigente del fútbol, permiso para organizar partidos por su cuenta, como actos preliminares a dos jiras que proyectan realizar al extranjero.

La razón que aducen es bastante original. Se fundan en que se ha postergado la realización del campeonato sudamericano de fútbol, por lo que han resuelto hacer jiras, por su cuenta, a diversos países.

Bien claro están demostrando los referidos clubs que lo que pretenden es hacer lo que a ellos les parece conveniente a sus intereses.

Cabe, por lo mismo, mencionar el hecho de que mientras nuestros jugadores intentan marcharse al extranjero, en víspera de la realización del campeonato sudamericano de fútbol, en Chile los diarios han abierto campaña contrariamente a la visita del "Everton" a Lima, y parece que los dirigentes se han inclinado a no permitirla, según se desprende de las dificultades que ha encontrado el referido equipo para su jira, en las actuales circunstancias.

La prensa de Chile, contempla el deporte bajo el punto de vista patriótico de la defensa del prestigio deportivo del país, y por eso se opone a que teniendo los jugadores que concentrarse para hacer la selección, se marchen al extranjero.

Desgraciadamente entre nosotros no acontece lo mismo — y tenemos diarios como "La Crónica", que se presta a hacer la defensa de los menudos intereses de tres rlubs, patrocinando sus descabelladas intenciones de organización propia.

En efecto, al comentar la comunicación de los referidos clubs, prende un castillo de fuegos artificiales, haciendo ver las luminosas proyecciones de su plan de actividades, del cual sa ha de derivar según dice mejores rendimientos económicos y deportivos.

Es tan burdo el ofrecimiento que no resiste el más ligero análisis crítico.

Admitiendo que estos tres clubs llegaran a profesionalizarse dentro del plan que esboza el citado colega, no vemos como pueda aumentar el rendimiento económico de los partidos que sostengan, cuando eso depende exclusivamente del interés que ofrezcan al público.

Precisamente la ausencia de aficionados de los estadios en los últimos partidos sostenidos epor los equipos del Alianza Lima, Universidad y Atletico Chalaco, ha obedecido a la falta de interés de los matchs por ellos realizados, y no porque se pongan etiqueta de profesionales van a transformarse en grandes futbolistas.

Desde el punto de vista del interés de los mismos jugadores, la idea de optar por el profesionalismo es completamente descabellada, porque no obtendrían ningún beneficio económico mayor.



Una escena del match realizado el domingo entre los equipos del Lawn Tennis y Miguel Grau.

Si como amateurs jugaran gratis, entonces si estaba clara la conveniencia de hacerse profesionales.

Nadie puede objetar, por ejemplo, que nuestros boxeadores amauteurs, que no perciben un solo centavo, se hagan profesionales en cuanto se destacan, porque de ese modo ya pueden cobrar premios por cada pelea Pero eso no ocurre con nuestros futbolistas, porque con el nombre de amateurs cobran como profesionales, al extremo de exigir tres, cuatro y cinco mil soles por partido cada equipo.

No mejorando nuestros futbolistas su calidad de juego, lógicamente no podrán haber mayores rendimientos económicos en los partidos, porque el público no acude a ver malos matchs.

Hay que ver como ha venido jugando la Universidad esta temporada. Lo ha hecho cada vez peor. ¿Cómo quiere exigir este club grandes rendimientos cuando no responde a la expectativa del público? Ni como amateurs ni como profesionales habrá empresa que le de a este equipo ni siquiera dos mil soles por match, porque corre el riesgo de que la entrada bruta no llegue a esa cifra, sencillamente porque no atrae público.

El mismo equipo del Alianza Lima no arrastra ya público, porque viene jugando mal, y lo mismo ocurre con el Atlético Chalaco.

Por consiguiente, el termómetro de los ingresos de un club reside en la bondad de su juego. El remedio no está en el profesionalismo, lo que sería un simple cambio de embudo, sino en jugar bien, y no nos explicamos como es que se ha llegado a convencer a los jugadores en sentido contrario.

Y para jugar bien necesitan nuestros futbolistas comenzar por alejarse de las cantinas y bebederos, donde derrochan todo el dinero que ganan, preocuparse de su entrenamiento y perfección, en lugar de amanecer en los cabarets hasta la víspera de los encuentros.

Es una cuestión de moralidad, más que otra cosa, y bajo este mismo concepto, deben ver por su propio porvenir y el de su familia.

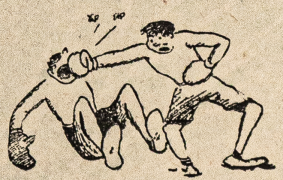

En la temporada pasada, por ejemplo, hay jugadores que han ganado más de tres mil soles. Si de esa suma hubieran ahorrado siquiera la mitad, en tres años, podían ser poseedores de un hogar propio, aunque modesto, a fin de legarle a sus hijos, algo que valga más que un par de zapatos viejos.

El recuerdo de los millares de soles que vieron desfilar por sus mano, y que malgastaron, no les vá a llevar ningún alivio cuando se encuentren imposibilitados para seguir jugando, viéndose en el duro trance de tener que ganarse el sustento vendiendo postales o camotes fritos.

Apena el espíritu, por lo mismo, constatar como puede un diario empujar a los deportistas por el mal camino, en lugar de aconsejarlos para su propio bien y del deporte, sólo por servir mezquinos y personales intereses de un puñado de explotadores del fútbol.

No nos explicamos el pedido de los tres clubs a que aludimos para hacer del fútbol lo que les place. Pretenden programar ellos mismos los espectáuos, seleccionar a los jugadores que deben integrar los equipos que proyectan hacerlos salir en jira a distintos países del extranjero, inclusive, Argentina y Brasil, todo lo cual resulta grotezco, porque no sabemos en qué país del mundo, los clubs tienen derecho a hacer tabla rasa de los reglamentos y la disciplina, jugando con el prestigio del país, como lo hacen con la pelota de fútbol.

Por lo que se vé, la Federacón está dando inequívocos signos de falta de energía y decisión, para encausar debidamente el deporte confiado a su control, al permitir que se prolongue una situación de desconcierto que pone en ridículo su autoridad.

El profesionalismo en el fútbol no puede permitirse en el Perú de ninguna manera, por las razones que ya hemos expuesto en anteriores comentarios. Aparte del daño que se haría a este deporte con tan pernicioso mal ejemplo, se defraudaría al público, porque no otra cosa podrían hacer tres equipos jugando todo el año, a base de empates y perdiendo hoy el equipo que gana mañana. La suerte del fútbol sería la misma que corrió el box profesional.

Como no puede subordinarse el interés nacional del deporte, al de dos o tres clubs, es necesario cortar la inmoralidad a tiempo, eliminandolos de las actividades del fútbol.

Hay males que requieren un remedio radical, y el de la inmoralidad en el fútbol es uno de aquellos que necesita ser extraído de raíz.

Es inútil y hasta peligroso, por lo tanto, que la Federación piense en volver a hacer descansar la defensa del prestigio deportivo de nuestro país en jugadores que ven el deporte sólo a través del prisma del interés propio, más claro del centavo.

Comienzan por imponer que se les pague lo que les parce, demostrando que hasta la participación de nuestro país en los certámenes internacionales la ven bajo el aspecto comercial, y luego si no se incluye al amigo o al compadre, sea o no eficiente, amenazan con retirarse, o se retiran de hecho como ya ha sucedido.

Se dió el caso, en el último certamente internacional de fútbol en que participó el Perú, de que el equipo de la Universidad impusiera a elementos que no habían sido seleccionados, pero que estimaba merecían viajar, optando por pagarle los pasajes.

Luego durante la concentración exige quaker, leche al pié de la vaca, mantequilla de primera clase, doce huevos diarios, ave y una serie de goyorías como si fueran a hacer una gran cosa con perder. Se imaginan que los campeonatos internacionales son para engordar, y divertirse realizado un viaje de placer, por lo que exigen ir acompañados de los mejores amigos y no de los mejores jugadores, como debería ser si se preocuparan de hacer un *buen* papel.

Por eso es el empeño *que tienen* de manejar ellos *mismos el fútbol*. cosa que de esa manera *juegan* tres equipos todo el año, se seleccionan ellos mismos para integrar los equipos representativos, hacen jiras al extranjero cuando les parece, más claro, convierten el deporte en pachamanca, tal como acontecía cuando los dirigentes de clubs lo manejaban.

Hay que convenir en que esta clase de elementos están maleados y que urge su renovación total, como único medio de echar las bases del resurgimiento y progreso del fútbol, porque mientras existan, los que vienen tras de ellos no harán sino seguir los pasos.

Esta es la dolorosa realidad y si alguien dudara de ella, cuando los hechos se produzcan, tendrá que reconocer que no hicimos otra cosa que anticiparlos.

AMATEUR.

Ventas a plazos

CLUBS

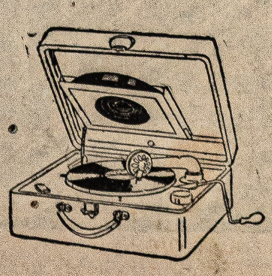

Nuestra sección le brindará a usted siempre la oportunidad de obtener con poco dinero una espléndida victrola ortofónica maleta, una automática, radiola, electrola, en una palabra, el tipo de máquina que a usted más le agrade. Obedecen a un fácil sistema. Sólo necesita un poco de suerte. Por este sistema en cada sorteo obsequiamos 2 victrolas maletas ortofónicas tipo 2-55, que las puede usted obtener sin desembolso alguno de dinero.

GRAN OCASION
PARA QUE USTED ALEGRE SU HOGAR

Visítenos pronto.

F. W. Castellano y Hno.

Distribuidores Exclusivos de la R C A Víctor Company, Inc.

LA MERCED 650 ESQUINA BOZA Y PLAZA SAN MARTIN

ESPADEROS 564 — LECHUGAL 712

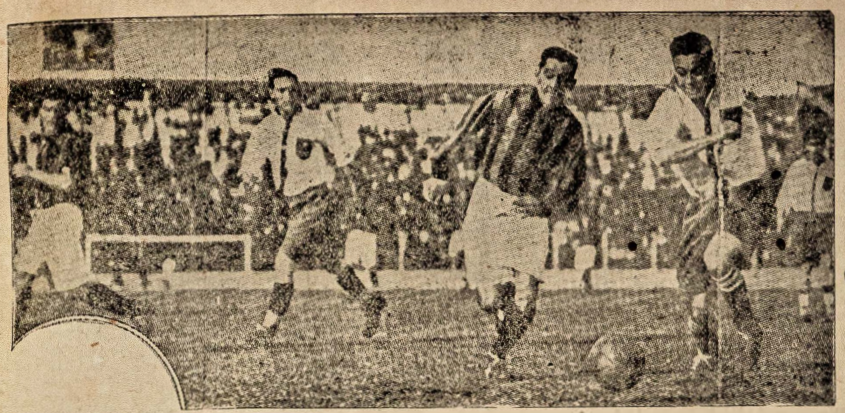

Una escena del último sensacional encuentro entre los equipos argentinos Quilmes y San Lorenzo.

SPORT GRAFICO

Lima, sábado 26 de setiembre de 1931

EL MERCANTILISMO Y LA INDISCIPLINA DE TRES CLUBS

Tres clubs locales, el Alianza Lima, la Universidad y el Atlético Chalaco, han solicitado conjuntamente a la Federación de Futbol, los autorice a realizar una jira por distintos países, creyendo nosotros oportuno emitir la opinión que nos merece tal solicitud.

Siempre fuimos contrarios a las jiras de nuestros equipos en vista de los resultados negativos que se obtuvieron en las realizadas hasta el día de la fecha.

Para justificarlas se ha esgrimido el argumento de la confraternidad, desmentido por los hechos, cuando se han producido graves incidencias en los campos, obligando la intervención de la policía, para librar a nuestros jugadores de la indignación del público, y no pocas veces de nuestros representantes diplomáticos.

No hace mucho informamos sobre lo ocurrido en el match jugado en Bogotá por el equipo peruano Ciclista Association, con uno de esa capital. El jugador Villavicencio le propinó un puntapié a un contrario privándolo del conocimiento, y esto exasperó al público en forma tal que invadió la cancha, dispuesto a linchar al mencionado jugador. La policía hizo inauditos esfuerzos por contenerlo, y el cónsul peruano tuvo que refugiarlo en su automóvil, resguardándolo en el local de la legación, a fin de evitar la represalia popular.

Y estos lamentables incidentes, que ponen el nombre del país a merced de las actitud de once individuos, generalmente de escasa cultura, ha sido la nota inseparable de las jiras de nuestros equipos por el extranjero, aparte de que económicamente siempre fueron un fracaso, al extremo de ser preciso enviarles auxilios para que pudieran repatriarse.

El deporte nacional nada gana con la jira de un equipo por el extranjero, cuando lo que requiere su perfeccionamiento técnico, es un entrenador, de modo que el argumento de la enseñanza cae por su propio peso, tanto porque es natural que se haga en casa, como porque actuando en Lima un buen equipo extranjero, reciben una lección objetivo millares de jugadores.

Anadie se le ha ocurrido ir a aprender a bailar en una fiesta social, sino que previamente se busca un profesor, se reciben las primeras lecciones en casa, y luego se ensayan las figuras y los pasos hasta adquirir la necesaria desenvoltura, antes de exhibirse en público.

La preparación previa es indispensable en todo.

De manera que revelan falta de sentido común, que es lo menos que puede exigirse, quienes sostienen que nuestros equipos deben ir al extranjero a aprender, y en cuanto al argumento de la confraternidad, carece igualmente de razón, según lo han demostrado la serie de graves incidencias producidas en el campo, lo que da margen a que el nombre del Perú sea mal expresado por los públicos extranjeros, por culpa exclusiva de la intemperancia de un simple pateador de pelota.

Los certámenes internacionales ofrecen una oportunidad a los futbolistas para conocer el extranjero, para lo cual sólo es necesario que se preocupen de hacerse dignos de figurar en la selección, con la ventaja de que viajan sin las inquietudes y riesgos de una jira comercial, y con la garantía de tener asegurado su viaje de regreso.

Tanto la concurrencia a los certámenes internacionales como las jiras por el extranjero, son, o deben ser, la exhibición del exponente del adelanto del futbol en un país, y si se tienen en cuenta las detestables performances realizadas en sus últimos matchs, precisamente por los tres equipos interesados en la jira, fácil es comprender que ella no estaría aparejada de la eficiencia que deben comprobar los equipos que van al extranjero a exponer el prestigio del deporte nacional.

¿Qué expectativa habría para la afición peruana que en los actuales momentos vayan al extranjero representaciones de fútbol formadas por jugadores de la Universidad y del Atlético Chalaco, que fueron derrotados por juveniles, y del Alianza Lima cuyas performances últimas fueron tan mediocres que han provocado justificadas dudas sobre su capacidad ?

Lo natural hubiera sido que previamente a las proyectadas jiras, hubieran los mencionados equipos demostrado hallarse en su mejor forma, pero proceden al revés, intentando realizar una exhibición del futbol peruano por el extranjero, precisamente cuando lo están jugando tan mal que el mismo público de aquí se ha aburrido, ausentándose de los estadios, de lo que se deduce que quieren ir a hacer una exhibición de su mal estado, y eso no es lógico aceptar.

En todos los países del mundo es potestativo de las federaciones, otorgar o negar permisos a los equipos para hacer jiras por el extranjero, para lo que se tiene en cuenta los campeonatos de competencia o los internacionales, y principalmente la capacidad de los jugadores. Y en ninguna parte se ha visto que la negativa del pase sea motivo para que los clubs asuman una actitud de rebeldía contra la entidad dirigente, como ocurre entre nosotros, tratándose de los tres clubs que hemos mencionado, lo que si algo revela es una relajación de la disciplina que precisa corregir de inmediato para evitar mayores males.

Estamos, por consiguiente, frente a una situación muy delicada. Son tres clubs que se han solidarizado con el propósito de imponerse, pretendiendo ser los árbitros de los destinos del fútbol, deporte que quieren subordinar a sus conveniencias y caprichos.

Es un hecho notorio que el futbol languidece en Lima por la escasez de buenos equipos en la primera división, y no podrá resurgir mientras se haga descansar su desenvolvimiento en esos Pocos equipos. La crisis de buenos jugadores es notable, lo que dá margen a las imposiciones que estamos presenciando, y este estado de cosas subsiste nada más que por la falta de visión de los dirigentes.

Se han aferrado a un conservadorismo que está matando el fútbol en el Perú. Se hace jirar este deporte en torno de tres equipos y eso no puede ser. Como espectáculo no podrá mantenerse en esa forma.

Por lo menos son necesarios diez o doce buenos equipos y esos no se pueden sacar sino de los juveniles. Por consiguiente, el futbol en el Perú está en la situación de tener que comenzar, a fin de que a la vuelta de dos años tengamos un elemento totalmente renovado y eficiente.

Los vicios y malas costumbres de los jugadores consagrados no los podrá quitar nadie. Está demostrado que carecen de espíritu deportivo; se han comercializado mucho, habiendo llegado a darle una especie de bofetada al sentimiento patriótico del público, que confiaba en ellos, para la defensa de nuestro prestigio deportivo en los certámenes internacionales. No otro cosa significa que amanecen con hacerse profesionales, para lucrar exclusivamente con el futbol todo el año, sin compromisos de orden deportivo de ninguna clase y más aun que quieran ausentarse del país en vísperas de la realización del campeonato sudamericano.

Todo es cuestión de costumbre, y así como el público se ha habituado a ver actuar a los juga-

LA EDUCACION FISICA DEL RECIEN NACIDO

Por el Dr. René Cazales

Los ejercicios más importantes de ejecución o más bien dicho que se debe de hacer ejecutar a los recién nacidos, son los movimientos respiratorios. El fin que se trata de alcanzar es el desarollo del tórax.

Los cartílagos en esta época está to davía en un estado de blandura accesible, las articulciones vertebrales no o se han afirmado bien, son móviles, ca racterísticas que hacen que la amplíación del pecho deseada y las actividades de los movimeintos respiratorios sean muy fáciles de obtener mediante el ejercicio. Al mismo tiempo se aumenta también la capacidad pulmonar y este aumento obtenido progresivamente hace a la larga que el pecho sea largo y profundo.

Es de una extrema importancia que desde los primeros días de la vida del niño tengan sus pulmones bien desarrollados, pues tiene necesidad de oxigenar en el máximum su sangre.

Es a este desarrollo pulmonar que trae consigo una actividad cardíaca para el que sirven dos métodos de respiración a describir.

Es preciso agregar que estos métodos son empleados corrientemente en ciertas maternidades que de esta manera encuentran los recursos necesarios para dar animación a los niños que nacen "admirados."

Se puede obligar al niño perezoso a respirar profundamente ya sea por su tórax, según el método de Sylvester, o ya sea por su abdómen o su diafragma, según el método de Schafer. Estos movimientos son de una pasividad evidente.

Método Sylvester — Se coloca el niño sobre un lecho plano, tendido sobre las espaldas, cara al cielo. Ud. toma colocación detrás de la cabeza del niño, tomándole los brazos, oprimiendo con la palma de su mano el codo del niño. Por medio de un movimiento semi-circular regular, practicado sin premura, se levantan los brazos detrás de la cabeza hasta hacer con el cuerpo del infante una línea recta. En este movimiento la musculatura toráxica actúa sobre las costillas dilatando el pecho. Se mantiene un por espacio de corto instantes los brazos en esta posición después de lo cual nuevamente son levados al aire por medio de un movimiento regular, en seguida bajados delante a lo largo del tórax del niño. Desde este momento, Ud. debe con sus propias manos, teniendo siempre los codos del niño, ejercer sobre su pecho una presión suave para comenzar, y en dirección oblicua, de manera de comprimir ligeramente su tórax y de producir una respiración forzada. Traeis de nuevo los brazos en alto, en seguida hacia atrás, como en el movimiento anterior para producir una inspiración forzada. Inspiración y respiración forzadas se suceden así alternativamente, de una manera regular, lenta, con un promedio de tres segundos por movimiento completo. Es un poco más rápida que la respiración normal del niño, pero se preciso violar ligeramente el ritmo expontáneo de su respiración.

Una variación del método Sylvester que acabamos de describir es el procedimiento de Schutze, pero éste no está basado en la gimnasia propiamente tal. Es un procedimiento que se debe de reservar únicamente, en especial, a los parteros que quieren reanimar un niño en estado aparente de muerte.

Si tiene al niño verticalmente sostenido por los dedos de ambas manos colocadas bajo las axilas, con las yemas respondiendo a la parte anterosuperior del tórax y sosteniendo la cabeza. Se levanta entonces bruscamente el cuerpo llevándole adelante y atrás, lo que produce una expiración forzada. En seguida se vuelve el cuerpo a su posición primitiva.





El seleccionado de Lima que venció al del Callao en la primera división.

DE BASKET-BALL

La concurrencia que asistió a los partidos inter-city realizados el jueves en el Estadio Nacional, si bien fué apreciable, no resultó todo lo numerosa que era de esperarse, debido sin duda al hecho de haberse aumentado el precio de la entrada. La afición del basket-ball crece notablemente, pero el deporte todavía no se encuentra en estado de explotación. Hay que fomentarlo primero y la manera de hacerlo consiste en favorecer el ingreso del mayor número de personas, para lo cual es indispensable fijar los precios menores, sobre todo, en época de crisis económica como la actual. En cambio, el entusiasmo se mantuvo durante el curso de todos los partidos, aún en momentos que ellos acusaban apreciable diferencia de capacidad en los equipos concursantes, no habiéndose producido el menor incidente.

Queremos llamar la atención sobre el espíritu deportivo demostrado por todos los que intervinieron en el espectáculo: jugadores, árbitros, personal de control y concurrencia. Es fama que algunos casos parecen justificar, que los chalacos no saben perder. Ese cargo no puede alcanzar a los basketbolistas porteños, que vencedores o vencidos siempre han sabido mantener incólume su cultura deportiva. El jueves el resultado de dos encuentros les fué desfavorable por score abrumador; sin embargo, ninguna nota discordante enturbió la confraternidad de que hicieron gala rivales y espectadores, justificando, una vez más, el prestigio de que gozan los aficionados a ese deporte y que es deber de todo procurar se mantenga.

En primera y segunda división triunfaron los cuadros limeños por apreciable diferencia, corroborando los pronósticos de los entendidos; y en la 3a. se impuso el representativo chalaco por la diferencia de dos puntos, fruto de su entusiasmo.

Cabe destacar que representó al Callao en la jerarquía superior, el cuadro del Nacional de 2a. división, que dió muestras de su cariño por el prestigio deportivo del puerto, al enfrentarse a un seleccionado de primera, antes de permitir que se declarara desierta esa división. El resultado desfavorable previsto, no debe desalentarlos; han cumplido con su deber y han caído ante elementos superiores, pero seguramente el encuentro ha de servirles de mucho en las pruebas que se avecinan en la máxima categoría, en la cual seguimos opinando que deben actuar

TERCERA DIVISION

Con algún retardo hicieron su presentación los equipos de 3a. división, integrados el de Lima por: Tabaqui, Vargas, Sánchez, Navarro, Bacigalupo, Aliaga, Lazo y Verano; y el del Callao por: Castillo, Linderman, Romero, Lizarzaburu, Parra, Olivieri, Ahrens y Arroyo, a órdenes del Referee Sr. Pezet.

Apenas iniciado el encuentro, una rapida combinación, bien rematada por Navarro, dió dos puntos a los locales; pero aquello solo fué un chispazo, pues su juego continuó desconcertado, circunstancia que los porteños aprovecharon para sacar ventaja. Los momentos siguientes fueron de equilibrio en las acciones, que luego se tornaron favorables a kets consecutivos; pero los chalacos reaccionaron estimulados por su barra y derrochando entusiasmo descontaron ventajas para terminar el primer tiempo con 13 puntos a su favor por 14 de los contrarios.

los limeños, que se anotaron 4 buscando

En la segunda etapa el juego fué equilibrado en sus comienzos, si bien decayó en cuanto a calidad; las corridas fueron personales en su mayoría y debido al entusiasmo la relativa técnica desapareció. Los porteños con más ímpetu dominaron durante largo rato, debido en especial a la defección de uno de los defensas locales, quien durante todo el partido se mostró demasiado nervioso. Fué así cómo no obstante, los esfuerzos de los delanteros minutos antes de terminar el match lograron los visitantes anotarse una canasta, que les dió el triunfo. El resultado final fué de 21 puntos por

SEGUNDA DIVISION

Fué este partido el mejor de los realizados, pese a la diferencia del puntaje. Se combinó bastante y bien, actuando todos los jugadores con gran entusiasmo y decisión; los limeños para imponerse y los chalacos para defender con energía su basket. Digamos desde luego, que los locales presentaron un cuadro formidable, que aisladamente y en conjunto superaba al visitante.

Pero las acciones iniciales corresponden a los chalacos, que mediantes rápidas combinaciones se anotaron dos canastas en breves momentos, por intermedio de Rosell, en tanto que sus contrarios actuaban con lentitud, convencidos de su superioridad. En efecto, poco después equilibraron las acciones y más tarde dominaron ampliamente, haciendo derroche de buen juego y de excelente entendimiento entre sus componentes, no logrando aumentar mucho el puntaje por la excelente actuación de la defensa rival.

El segundo tiempo se inicia con más entusiasmo; el juego es aún más rápido y combinado, teniendo los porteños el control de las acciones durante algunos momentos; más al promediar la etapa, los integrantes del cuadro limeño ponen en juego todos sus conocimientos y dominan ampliamente a sus adversarios, que se muestran impotentes para cortar las sucesivas combinaciones, que se traducen en frecuentes canastas. No se amilanan por el contraste los visitantes y, a su vez, efectúan algunos avances, descontando ventajas; pero el cuadro rival se revela muy superior y cuando el Referee anuncia el término del match el score era de 38 puntos para los locales y 23 para los visitantes.

Formaron en el cuadro limeño: Jané, Rossi, Raygada, Bacigalupe, Oré, Aramburú, Quiñones y Guevara; y en el Chalaco: Rebosio, Arana, Bejarano, Aicardi, Rossell, Jiménez, Mangini y Villa. De referee actuó el señor V. González, quien tuvo algunas fallas sensibles.

PRIMERA DIVISION

Los entusiastas muchachos del Nacional se dejaron vencer más por el prestigio de sus adversarios, que por las acciones desarrolladas por éstos, ya que en contados momentos los "maestros" emplearon la técnica de que son capaces.

No pareció el partido de sus comienzos que iba a ser tan desequilibrado, pues los del Nacional se emplearon bien y el punto conseguido por Flecha, debido a un tiro libre por foul de Vengas, fué descontado por Bustamante con una canastita; pero en cuanto los limeños tornaron a sacar ventajas, los chalacos se descompusieron. El juego combinado que tantos éxitos les ha dado desapareció para ser reemplazado por acciones individuales, a los que debió añadir fallas lamentables en los remates. Bravo, uno de los elementos más peligrosos del quinteto, estaba en un mal día, sin que el capitán del cuadro atinara a secarlo, no obstante de que malograba las pocas combinaciones que llevaban a cabo; y sus compañeros, a tono con él, también actuaban desacertadamente.

Con esos antecedentes, es fácil presumir el desarrollo del partido: trascurridos algunos momentos de equilibrio, los locales se adueñaron de la cancha y abrumaron a sus contendores, obteniendo sucesivas canastas, pues la defensa aflojó bastante. Asegurando el triunfo el Capitán del cuadro con espíritu amplio, que no tuvieron los anteriores, dió cabida a los otros jugadores inscritos, que también se desempeñaron con entusiasmo y eficiencia, favorecidos por el desorden con que actuaban los porteños. El primer tiempo terminó con 19 puntos para los limeños y 2 para los chalacos.

No tuvo variantes la etapa complementaria. Los locales continuaron dominando ampliamente sus rivales, cada vez más desconcertados y aumentando los puntos con toda facilidad; en tanto que éstos no daban muestras de reaccionar, pues no contaron ni con el aliento de sus partidarios también vencidos desde el comienzo del encuentro. El Nacional era un quinteto completamente desconocido, incurrieron en fallas propias de principiantes. Se explica así que el resultado final fuera de 41 puntos por 3 al concluir el match.

Actuaron por el cuadro local: De las Casas, Arce, Montoya, Vilches, Godoy, Andújar, Flecha y Chiriching; y por el visitante: Bravo, Zapata, Venegas, Bustamante, La Hoz, Cifuentes, Segura y Bosso. Arbitró el partido con acierto el señor M. J. Salazar

Terminado el encuentro, el Presidente de la Comisión de Basket-ball hizo entrega de las hermosas copas dirigiendo a los vencedores breves y expresivas frases, en las que hizo resaltar la confraternidad deportiva de que se había hecho gala.

BONIFACIO

DE CRICKET

La Federación Peruana de Cricket confeccionó para el domingo pasado dos partidos: uno entre cuadros de primera división y el otro entre equipos de segunda.

El primero no se llegó a efectuar por la inasistencia de uno de los concursantes; y el segundo — que dicho sea de paso se realizó en la tarde — atrajo gran número de espectadores, ávidos de presenciar un buen cotejo por la calidad de los contendores y su categoría.

Es una lástima que estando el torneo de primera división por terminarse, los equipos no concurran a cumplir con sus compromisos, dando así muestras de poco espíritu deportivo. Por otro lado, afectan de una manera considerable las posiciones de los clubs que van en los primeros puestos. Esperamos que no se repita y que el torneo de los equipos que militan en la división máxima llegue a su feliz término.

Miguel Grau versus Unión Cricket Calao. Primera división. — Como dejamos dicho líneas arriba, el primero de los nombrados venció por walk over. Este match debió verificarse en la mañana y en el Estadio Modelo de Bellavista.

Sporting Colón versus Sáenz Peña. Segunda división. — Un número respetable de espectadores se dieron cita al terreno "Guardia Chalaca" para seguir de cerca el desarrollo del campeonato de cricket de segunda división.

El Sáenz Peña entró al batting en primer lugar. Sus hombres se presentaron bien preparados y rindieron lo que estuvo a su alcance. Todos ellos colaboraron por alcanzar el mejor parcial, pero la eficiente labor de los del Sporting Colón en el fielding les fué un obstáculo difícil de vencer. A la caída del décimo wicket los del Sáenz Peña registraron un total de 59 carreras.

Luego permutaron sus puestos el Sáenz Peña y el Sporting Colón. Una vez en el batting estos últimos lograron hacer 66 carreras, a pesar de una árdua labor de parte de sus rivales. Los muchachos del Sporting Colón encontraron en sus contendores elementos de notoria actuación en temporadas pasadas, pero ésto no fué óbice para que hicieran suya la victoria.

Los mejores bateadores fueron: D. Breinding por el eleven perdedor y R. Alfaro por los vencedores con el score de 12 y 19 carreras, respectivamente.

Rolfvillage.

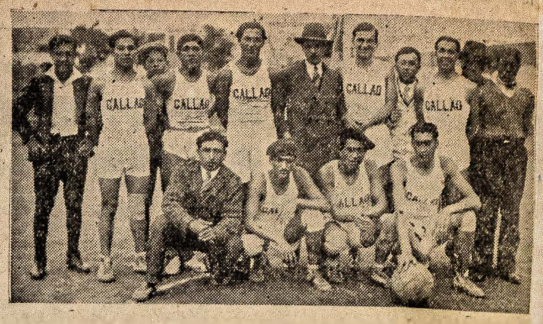

El equipo representativo del Callao que venció al de Lima en la tercera división.

DE CICLISMO

El 24 se efectuó la carrera de 140 kilómetros organizada por el "Deportivo Cachorros".

Esta carrera siempre ha despertado mucho interés, tanto por su largo recorrido como por la situación del camino. La organización fué deficiente, faltando el carro de los delegados. No lo hubo tampoco para romper la marcha ni dieron aviso a las garitas. En Miraflores corrieron serio peligro Ambrosini, Mazzini y Sarria, al ser cerrados por un auto. Faltó, en general, control y la caída de Ernesto Mazzini no tuvo otra causa.

El tiempo fué de cuatro horas 28 minutos, no pudiendo igualarse el que detentan los hermanos Olivieri de 4 horas 12 minutos.

SAMUEL AMBROSINI, ganador de esta carrera, cuenta con 13 puntos para el campeonato. Este corredor, que se encuentra en un buen estado de preparación, es el más sindicado a clasificarse campeón de resistencia.

PABLO JARA, excelente corredor de 2a. categoría, que demostró estar bien preparado, se clasificó 2o. contando en su categoría con 8 puntos, siendo probable que salga muy cerca del campeón.

GABRIEL SARRIA, actualmente tiene 12 puntos, llegó tercero; después de cumplir una pesada jornada Ambrosini le aventaja por 1 punto y tiene chance para ganar el Campeonato Nacional de Resistencia de 1931.

ALFONSO CAMPBELL, se escapó en Villa, llegando distanciado a Lurín. Entró a Lima con diez minutos de ventaja, hasta que fué alcanzado en Lurín. Ganó la copa obsequiada por el doctor S. Barba, para la primera llegada en Lima.

GUSTAVO MAZZINI. Se clasificó quinto, presentándose sin entrenamiento, pero pudo cumplir la pesada carrera.

En la tercera categoría faltaron contendores La ausencia de Luis Ambrosini dió origen a que ganara un corredor de cuarta categoría.

MANUEL BACIGALUPO, ganador de la tercera categoría, se anotó un triunfo más.

JUAN OLANO llegó segundo en su categoría, después de sufrir una caída.

Estado del Campeonato Nacional de Resistencia de 1931.

Samuel Ambrosini	13 puntos
Gabriel Sarria	12 "
Oscar Mazzini	8 "
Pablo Jara	8 "
José Leveroni	5 "
Alfonso Campbell	5 "

dores de primera división, puede acostumbrarse fácilmente con los juveniles que, dicho sea de paso, dan mayor sensación de buen futbol que aquellos que suelen ofrecer tan malos partidos, que de "ases" solo conservan la etiqueta y el nombre.

Mientras no se procede a hacer esta renovación en el futbol van a trascurrir cinco o diez años más y nuestros equipos representativos estarán formados por los mismos elementos, cada vez más caducos, que nos están haciendo fracasar constantemente.

En cambio si desde ahora propiciamos el futbol juvenil, en el que abundan los buenos elementos, dentro de dos años tendríamos, por lo menos, cien o más jugadores destacados, que discutir para hacer una brillante selección.

El porvenir del futbol peruano aparece con luminosos destellos. Está en nuestras manos y, sin embargo, sus dirigentes no lo ven, dando la impresión de que estuvieran jugando a la gallinita ciega.

Vivimos en una época en que los hombres necesarios, imprescindibles no existen en ningún orden de cosas, y que quienes se consideran tales sufran las consecuencias de su error.

Si los dirigentes y jugadores de los clubs Alianza Lima, Atlético Chalaco y Universidad, piensan que sin ellos el futbol no camina en esta capital, y se niegan a desarrollar sus actividades dentro de la disciplina y reglamentaciones establecidas para todos los demás, reclamando para sí privilegios y concesiones especiales, hay que hacerles comprender que Don Preciso murió olvidado, y que este deporte sin ellos, irá más apresuradamente en su marcha ascendente hacia su progreso y perfeccionamiento, en forma que dentro de poco podrían otros convertir los triunfos simplemente morales que vienen obteniendo en los campeonatos, en triunfos efectivos, por goals, colocados a pesar del frío, los pañuelitos, la lluvia y el sol que, cuando alumbra, es para todos.

BOX PROFESIONAL

Manuel Trullen y Max Salas desarrollaron la mejor pelea de la noche. – En el match de fondo V. Thomas nokeó a F. Ryan

Escasa fué la concurrencia que acudió a este local a espectar los encuentros. Y la verdad es que si los aficionados no acuden al box es por la incertidumbre que tienen acerca del cumplimiento de los programas e interés de las peleas. Pero, ante la sorpresa del público los matchs del sábado fueron buenos, a excepción de la primera pelea entre Maldonado y B. García. A este último le recomendamos que debe descansar por lo menos unos seis meses, pues se encuentra en malas condiciones e incapacitado para subir al ring, afirmación que más tarde se corroboró con su triste derrota ante su adversario que demostró mucha nerviosidad por ser su primer encuentro en las filas profesionales. Como decíamos antes la Comisión de Box no debe dar pase para ningún encuentro a este boxeador, mientras no sane; lo contrario sería exponerlo a serios peligros.

Hacía tiempo que no se veían en Lima encuentros como el que realizaron M. Trullen y Max Salas. Ambos fuertes y decididos, podríamos decir que se encontraron en el ring dos valientes y pundonorosos. De comienzo a fin lucharon con mucho entusiasmo y contundencia mereciendo por lo tanto los aplausos que el público les brindó al terminar. Este encuentro fué tablas pero a nosotros nos parece que la victoria le correspondía a Salas por haber ganado a nuestro modo de ver los tres primeros rounds.

De la pelea de Olea con Mejía, podemos decir que de nada le valieron al pichón sus agachadas, sus saltitos, ni su experiencia, pues se encontró con un maestro en el ring, que hizo con él lo que quizo. Mejía colocaba sus puños con maestría y destresa demostrando ser un boxeador bueno y que no promete mucho para el porvenir; maneja muy bien las dos manos sacando golpes en cualquier forma que van siempre dirigidos a partes vulnerables. Es valiente y domina la técnica.

Por lo tanto debe seguir luchando como lo hizo el sábado y tendrá siempre de su parte las simpatías del público.

Thomas sin lugar a dudas se presentó bien preparado a sostener su encuentro con Ryan, desde el comienzo se le vió accionar continuamente, mediante ataques decisivos que dieron por resultado la rotura de la ceja de su contrario en el primer round, para luego en el segundo mediante un gancho con la derecha bien dirigido al estómago acabar con su contendor, tendiéndolo en la lona hasta la cuenta fatal. De Ryan podríamos decir que le encontramos algunos defectos y son de que pega casi exclusivamente a la cara de su contendor, olvivando que hay muchas partes del cuerpo donde se puede golpear, es blando de estómago y fácilmente cualquiera adversario puede ganarle, si se obstina en golpearle allí.

El resultado de los encuentros fueron los siguientes:

En la primera pelea. Subieron al ring H. Maldonado y B. García. Sirvió de referee el señor Castañón.

En este encuentro se impuso netamente Maldonado en los cuatro rounds golpeando a su contrincante como quizo, pues como hemos dicho ya más adelante García se encontraba en inferiores condiciones.

En la segunda se enfrentaron Max Salas de 157 libras y Manuel Trullen de 163 libras. Este encuentro lo arbitró el señor M. Montero. Desde el comienzo se vió que había pelea y así lo fué.

En el primer round Trullen fué derribado por un fuerte golpe de su contrario hasta la cuenta de nueve segundos; vuelve a levantarse medio grogi pero Salas no supo aprovechar esta oportunidad para terminar con él, dándole tiempo a q' reaccionase y lo persiguió por el ring hasta que recibió un corto de izquierda que lo dejó en mal estado.

En el segundo round hay un violentísimo cambio de golpes del que sale mejor parado Salas que derriba por segunda vez a su contrario mediante un gancho a la mandíbula por la cuenta de ocho segundos.

En el tercer round pelean con decisión golpeándose ambos con violencia equilibrando la pelea. Trullen se dá cuenta que su contendor le afectan los golpes a la mandíbula procurando alcanzarlo allí.

En el cuarto round combaten valientemente. Trullen con un golpe fuerte y poderoso derriba a su contrario por la cuenta de nueve segundos. Se incorpora éste a su vez y coloca sus puños en el rostro de su rival. Sin embargo ninguno de los dos cede, volviéndolo a alcanzar Trullen con un derechazo al mentón que derriba a su contendor poniéndolo K. D., por la cuenta de ocho segundos. Termina este round cuando se encontraban los dos pugilistas agotados sosteniéndose en pie solo por su valor.

En el semifondo pelearon Mejía y Olea sirviendo de referee el señor Dammert Este encuentro sirvió para demostrar a la afición que para derrotar a Olea es suficiente enfrentarlo a un rival como Mejía que le ganó limpiamente los seis rounds después de banquetearse con el Pichón.

En el encuentro de fondo subieron al ring. Víctor Thomas, de 124 libras y Francis Ryan, ecuatoriano de 126 libras. Sirvió de referee el señor Dammert. Desde el comienzo cambiaron golpes fuertes, llegando el nacional mediante un violento derechazo al rostro del ecuatoriano abrirle una brecha en el ojo izquierdo y bañándolo en sangre, en este round sacó ventaja el peruano. Lo mismo que en el segundo round en el que bastó un fuerte golpe al plexo para ponerlo K. 0. El público aplaudió a ambos boxeadores al finalizar el encuentro.

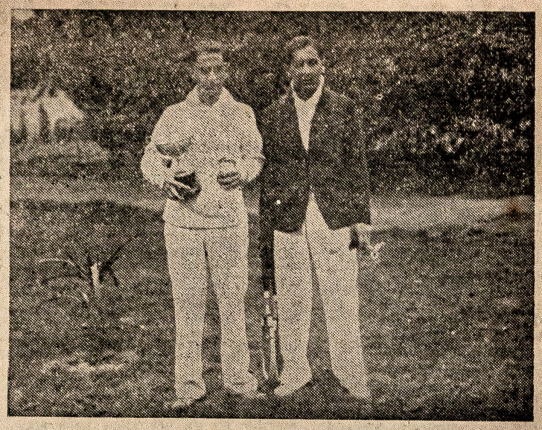

Los hermanos Acuña que vencieron a la pareja Porras—Maúrtua adjudicándose la Copa "Chile"

ESTA

ES LA MARCA QUE DEBE USTED EXIGIR

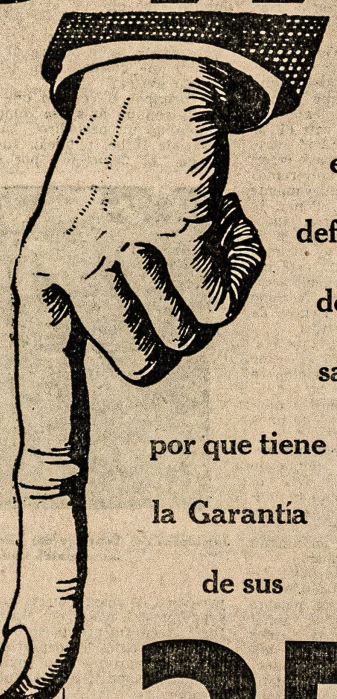

en defensa de su salud por que tiene la Garantía de sus

35 Años de éxito.

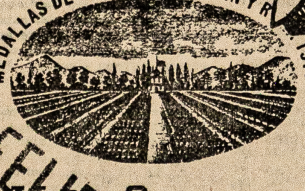

FELIPE ZUNINI Y CIA.
VINO OCUCAJE
(I. C. A.)
TINTO ESPECIAL
MARCA REGISTRADA
PRODUCTOS GARANTIZADOS POR
Felipe Zunini y Cía

DEPOSITO EXCLUSIVO
FELIPE ZUNINI Y CIA.
TELEFONO 1918 TUPUANI 194 LIMA CASILLA 1303

DE TENNIS

LOS HERMANOS ACUÑA OBTUVIERON LA COPA "CHILE" AL VENCER A LA PAREJA A. GALLO PORRAS- A. MAURTUA

El domingo pasado se efectuó el último match de tennis para dobles por la copa "Chile" en uno de los courts del club Lawn Tennis de la Exposición.

Ante una selecta y distinguida concurrencia se presentaron a definir superioridades las parejas A. Gallo Porras — A. Maúrtua y S. y C. Acuña, quienes fueron saludados con una ovación.

El primer set fué ampliamente de los hrmanos Acuña, jugadores que realizaron un movido juego. La pareja contraria, Gallo Porras — Maúrtua, se esforzó por equilibrar posiciones, pero le fué imposible, ya que los hermanos Acuña, bien posesionados del campo, no permitieron desenvolverse rápidamente a la pareja contendora. El resultado fué como sigue: 6—2.

El segundo tuvo fases muy diferentes al anterior. La pareja Gallo — Maúrtua presentaron lucha abierta a sus contendores, equilibrando por muchos momentos el juego. Por otro lado, los hermanos Acuña no se amilanaron por la notable reacción de los rivales, sino que atacaron resueltamente, logrando imponerse en este set por el siguiente score: 6—4.

Ya en el tercero la pareja Gallo Porras—Maúrtua mejoró su actuación. Estuvo segura en sus tiros y rechazos. En esta vez los hermanos Acuña se descuidaron y cuando quisieron contrarrestar las posiciones de los contrarios ya no pudieron hacerlo, ganando la pareja Gallo Porras — Maúrtua este set holgadamente. Registróse el siguiente parcial: 6—2.

Con la ventaja de este set comenzaron los hermanos Acuña el cuarto y último. Desde los primeros momentos se pudo notar la victoria de los hermanos Acuña, quienes jugaron muy atinadamente, sin que perdieran un sólo momento el control del partido. La pareja Gallo Porras—Maúrtua quiso adjudicarse este set, pero encontraron a sus rivales en sus puestos. A medida que iba desarrollándose, el set se hacía cada vez interesante hasta el instante en que el juez dió por terminado el movido match. El score de este set fué el siguiente: 6—2.

Computados los parciales generales dieron por resultado la victoria de la pareja formada por los hermanos Acuña sobre la pareja compuesta por Gallo Porras y Maúrtua.

Luego pasaron a los salones del club, en donde el señor Ernesto Bertrand V., Encargado de Negocios de Chile, hizo la entrega del trofeo a la pareja vencedora, en medio de nutridos aplausos.





Colega que rehuye la discusión serena y razonada saliendo por la tangente

En nuestra edición anterior demostramos, con razones, la falta de consistencia y de lógica, de un comentario publicado en el periódico "La Tribuna", que se edita en esta capital, relativo al fútbol, leyendo el cual no se podía deducir la conclusión a que llegaba su autor.

Se hacían algunas aseveraciones falsas, como la de que los clubs solo habían percibido el diez por ciento de los ingresos producidos en la temporada pasada, y de que en nuestro deporte no había amateurs, aludiéndose velada mente a nuestra campaña contra el fútbol profesional.

Nuestros argumentos han quedado en pie sin respuesta, apelando el citado colega a la calumnia y al insulto como única arma de combate, o lo que es igual, yéndose por la tangente.

Lo natural es que cuando se está equivocado no pudiéndose por lo tanto, rebatir una crítica se guarde un prudente silencio, que dice mucho de la cordura y buen criterio del que se ve objetado en esa forma.

Y nadie que se equivoque tiene por qué avergonzarse, porque aparte de que el hombre no posee el don de la infalibilidad, no está obligado a saber de todo.

En cambio se incurre en una falta, inexcusable en personas de cultura real o aparente el contestar con puntapiés, que equivale a insultar o calumniar, los razonamientos del contrario.

Es muy sensible por lo mismo, que el señor Plácido Galindo, jugador y dirigente del equipo universitario de fútbol, hoy convertido en crítico deportivo, y que pronto formará parte del ilustre cuerpo de abogados del Perú nos haya dado tan lastimosa prueba de incultura y de incompetencia periodística, al responder con insultos y calumnias a un comentario nuestro, en el que le refutáramos, con razones, los errores en que había incurrido, al opinar sobre la organización del fútbol en nuestro país, patrocinando el profesionalismo.

Y al proceder en esta forma, el señor Galindo le hace poco honor a la carrera que sigue porque cualquiera supone que un estudiante que se halla próximo a ser abogado, está colocado en un nivel de cultura superior que le permite discutir con razones y no como suelen hacerlo las cocineras.

Por otra parte, el señor Galindo incurre, al apelar a la calumnia, en la misma falta que el periódico en que escribe censura, lo que revela que desconoce su índole, la cual según se pregona por calles y plazas, repudia este método de discusión.

Quiere esto decir que el señor Galindo ha fracasado como jugador de fútbol y su ensayo como dirigente ha sido fatal para su equipo. Como abogado no promete, y como periodista no se le entiende lo que escribe, demostrando ignorar hasta lo más elemental que es la ética del periódico en que se colabora.

El señor Galindo ha sido incapaz de poder hilvanar un comentario, siquiera para explicar lo que quiso decir en el anterior, o refutar con razones nuestros argumentos. Por eso se ha limitado a sacarle chispas a la pluma, estampando una serie de acusaciones falsas en los acápites breves de una sección que le quiere dar visos de comicidad.

Y es que el humorismo no es en todos los hombres igual. Hay muchos que siendo humoristas, no pueden serlo de la pluma, y por eso se convierten en payasos.

En la sección "Chancadas", título a tono con su método de juego, dice el señor Galindo que "Sport Gráfico", se ha convertido en vocero oficial de los dirigentes, seguramente porque no defiende los menudos intereses de los tres clubs que están empeñados en profesionalizarse.

La opinión del señor Galindo sobre nuestro semanario, la respetamos mucho, tanto como la de todos los que ven afectados su vanidad o intereses con nuestras críticas. Ya sabemos que cuando criticamos la mala actuación de un equipo nos malquistamos con los jugadores y con los socios del club a quienes es duro no que les agrade nada más que el elogio.

El señor Galindo no puede ser nuestro admirador, porque contra nuestro deseos, no hemos podido elogiarlo, como lo hemos hecho con algunos otros componentes de su equipo, en razón de que, desgraciadamente, casi siempre ha jugado mal.

Es natural, por lo mismo, que aproveche, la primera oportunidad que se le ha presentado de poder escribir en un periódico, para atacarnos, pero fatalmente para él, sus opiniones carecen de valor, por provenir de parte interesada. El señor Galindo, como jugador y dirigente del equipo universitario de fútbol, coludido hoy con el Atlético Chalaco y Alianza Lima, en el plan de profesionalizarse, es natural que tiene que ver el fútbol bajo el punto de vista de las conveniencias de su equipo.

Pero como la circunstancia de que el redactor deportivo de "La Tribuna" sea un jugador y dirigente de club, no la conoce tal vez el público, hemos creído conveniente hacer la aclaración necesaria, respondiendo de paso, a los acusaciones que nos ha hecho.

Al acusarnos el señor Galindo de ser voceros oficiales de los dirigentes, no ha querido acordarse seguramente de as críticas que hemos hecho al Comité y últimamente a la Federación de Fútbol a raíz de la visita del Racing de Madrid, ocasión en que cometió un grave error que lo censuramos como volveremos hacerlo el día en que nuevamente incurra en alguna falta. Como lo voceros oficiales no censuran jamás a sus representados, menos en la forma enérgica en que lo hicimos nosotros, el señor Galindo está demostrando malicia o ignorancia acerca de lo que es un vocero. Y como va a ser abogado ya es tiempo de que sepa lo que esto significa.

El otro argumento con que responde nuestro comentario el señor Galindo, o sea la otra acusación es de que SPORT GRAFICO ha recibido dinero de las instituciones dirigentes por la "insertación" de unos avisos oficiales.

En primer lugar tenemos que declarar que nunca ha publicado SPORT GRAFICO ningún aviso oficial de nuestra instituciones dirigentes del deporte, cosa que no podría comprobar el señor Galindo porque no lo encontrará en ningún número de nuestro semanario.

Pero antes de seguir adelante, tenemos que llamar la atención de nuestros lectores hacia la palabra "insertación que emplea el señor Galindo, indicando que la hemos colocado entre comillas, para que no se nos atribuya el desconocimiento del idioma que revela el futuro abogado, al escribir "insertación", en lugar de inserción.

Lo que hemos publicado han sido avisos de propaganda sobre los espectáculos de fútbol traídos por los propios empresarios, y pagados con un descuento especial de la tarifa, por tratarse de un asunto relacionado con el deporte. El señor Galindo puede recabar de cualquiera empresa los recibos de pago de los avisos que hemos expedido, cobrando por media página cuatro libras, dos menos de su valor, conforme a nuestra tarifa establecida.

Como el señor Galindo recién ha entrado a un periódico no conoce su mecanismo administrativo, pero lo vamos a ilustrar. Las páginas de un periódico no se pueden negar a nadie que quiera publicar un aviso pagando su dinero, y la publicación de esos avisos nada tiene que ver con la orientación del periódico.

El año pasado publicamos un aviso de la Botica Inglesa, en el que un deportista universitario proclamaba sobre su firma, la bondad de la ovomaltina. Como este sistema de reclame esta prohibido por los reglamentos, en el mismo número de nuestros semanario en que apareció dicho aviso, censuramos el hecho.

Con respecto a los avisos de las empresas de fútbol, seguimos el mismo procedimiento. Si el match es bueno naturamente lo decimos, y sí es malo nuestra crítica se encarga de demostrarlo.

De manera que la publicidad comercial no tiene ninguna influencia en la opinión del periódico. Si el señor Galindo quiere convencerle bastará recordar que la empresa del equipo yugoeslavo "Hayduk" publicó un aviso sobre cada match y nuestra opinión en SPORT GRAFICO fué completamente desfavorable a sus intereses. Lo mismo aconteció últimamente con el Racing de Madrid, cuya empresa también insertó avisos de propaganda.

La publicidad comercial es permitida en todas partes, y es necesario que el señor Galindo, se vaya empapando de estos menesteres periodísticos para que nos los ignore cuando sea abogado.

Una empresa, por lo tanto, tiene legítimo derecho a defenderse naciéndole propaganda al espectáculo que ofrece. Puede decir dentro del marco de un aviso que es el mejor del mundo, pero el periódico opina todo lo contrario. Naturalmente el público sabe que en el aviso está la opinión de la empresa y en las columnas de texto la del periódico.

¿De dónde se le ocurre al señor Galindo que nosotros no debemos publicar avisos?

Es original el criterio que tiene de que con un aviso se compra la opinión de un periódico. Las empresas de fútbol publican sus avisos en "El Comercio", por ser el periódico de mayor circulación que existe en el Perú, y en "Sport Gráfico", seguramente porque saben que lo leen todos los deportistas, sin que eso signifique una compra disimulada, como lo cree el futuro abogado.

Es una lástima que el señor Galindo haya equivocado su carrera, optando por la que no tiene condiciones para sobresalir. A veces lo más difícil es saber elegir la profesión para la que se tiene condiciones. Los ensayos hechos por el señor Galindo como futbolista, dirigente, abogado y periodista, vemos que han sido fatales. No da fuego y nada de extraño tendría que acierte optando por hacerse cura para que complete la romana del diablo.

Este señor es nada menos que uno de los que se dice redentores del fútbol, y cuando era de esperarse una exposición de ideas sobre la conveniencia de la reforma de organización que patrocina, cual corresponde a un verdadero líder, resulta un simple capítulero de matones que por todo argumento esgrimen el palo, cuyo equivalente en este caso es la calumnia y el insulto procaz.

Hasta ahora, por lo que se ve, los reformadores del fútbol no han hecho sino hablar de sus necesidades de dinero, respondiendo con el palo en la mano a quienes los han objetado.

La campaña de insultos y calumnias de la sección deportiva del diario aprista, es una demostración elocuente de la falta de razones que oponer a las que nosotros hemos expuesto sobre la inconveniencia de profesionalismo en el fútbol y la organización, que tres capitulares de clubs quieren darle, de acuerdo con las necesidades de dinero que invocan.

Nuestro semanario, muy modesto por cierto, pero que sabe respetar al público, no puede descender al bajo nivel de insulto y la calumnia en la discusión de un asunto de interés general como lo es el deporte.

Si de lo que se trata es de tomar por asalto la dirección del deporte, sin otro argumento que la imposición del mayor número, y sin otra razón que la necesidad de dinero de algunos clubs, entonces la tribuna de libre discusión resulta convertida en barricada y la pluma en lanza para agredir al adversario.

Solo así se explica la actitud asumida contra nosotros por el señor Plácido Galindo, y como estamos colocados en distinto plano, porque mientras él tiene que defender la bolsa de su club, nosotros contemplamos el deporte bajo el punto de vista de su interés nacional, resulta que no cabe discusión entre las necesidades del deporte y las fisiológicas del estómago del señor Galindo, quien parece lo tuviera muy dilatado.

Por esta causa el colega ha rehusado la discusión serena y razonada, prefiriendo salir por la tangente.

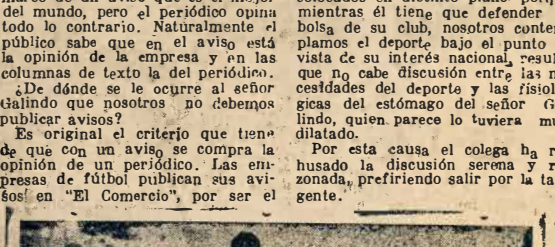

Jugadores del Tennis y del "Esparta" disputándose la pelota, en el interesante match que realizaron en el Estadio Nacional.

EN EL CAMPO DEPORTIVO PERU

Programa de los partidos de football que se jugarán el sábado 26 y domingo 27 de setiembre en el campo deportivo "Perú" situado en la Avenida Alfonso Ugarte y Progreso.

SABADO

A las 9 a. m. Sport Corculla versus Independencia (Infantiles).

A las 10 a. m.— Unión Sauce versus Independencia (Juveniles).

A las 11 a. m. Centro Amateur versus Sport Progreso (Infantiles).

A las 12 a. m. Intelectual Raimondi versus Alianza Monopinta (Juveniles).

A la 1 p. m. California Athletic Club versus Deportivo Cavour (Juveniles).

A las 2 p. m. Atlético Córdova versus Sport José Gálvez (Juveniles).

A las 3 p. m. Fiesta humorística organizada por el Club Sport Progreso.

DOMINGO

A las 9 a. m.— Propietarios Chacra Colorada versus Propietarios Ch. C. (1os. equipos.)

A las 10 a. m. Campeonato de los Gráficos (2o. fecha).

Imprenta Newton vs. Imprenta Colville.

A las 11 a. m. Imprenta Fabbri vs. Imprenta Varese.

A las 12 a. m. Imprenta Vásquez vs. Imprenta Estaneo.

A la 1 p. m. Sportivo Uruguay vs. Unión F. B. C.

A las 2 p. m. Porteño F. B. C. vs. Santa Catalina.

A las 3 p. m. Huáscar Barranco vs. Luxardo Magdalena. — Estos tres partidos serán arbitrados por el Referee Oficial.

A las 4 p. m. Comienzo del Campeonato Provincial de Parinacochas, inter Distrital; Centro Sport Sara Sara vs. Oyolo.

A las 5 p. m. Sport Corculla vs Unión Lampa.



Interesante escena del match que jugaron el jueves [illegible] momento en que el arquero local rechaza la pelota.

RESULTADO DE [illegible] CAMPEONATO [illegible]

En un reñido encuentro venció el domingo el Law Tennis de la Exposición al "Miguel Grau", por cuatro goals a uno, jugando ambos cuadros bien, pero mejor el del Tennis.

El equipo del "Miguel Grau" jugó como se esperaba, con bastante coordinación, teniendo sus fallas en el remate, lo mismo que el Tennis, pero los avances de este último fueron mejor organizados. Además la mayor experiencia de sus jugadores, les permitía anular las jugadas de sus contrarios, despojándolos de la bola constantemente.

A pesar de haber perdido el match, anotaron los progresos [illegible] juego el Miguel [illegible] actuando en [illegible] vale decir, empe[illegible] ciado, que a la [illegible] rá la situación [illegible]

El Sucre jug[illegible] merecidamente [illegible] ventud Perú [illegible] goales a uno.

Se vió a [illegible] no sólo desc[illegible] apáticos en [illegible]

EL TORNEO DE [illegible] GRA[illegible]

En el campo deportivo "Perú" se inició el domingo pasado el torneo de fútbol organizado por la Comisión de Cultura y Deportes del Sindicato de Trabajadores Gráficos de Lima.

Se jugaron dos matchs, el primero entre los equipos de las imprentas "Carlos Vásquez" vs. Fabbri y el segundo entre la Imprenta del Tabaco y la de Varesse.

El primer match terminó en empate sin score, sobresaliendo en el equipo "Vásquez" la línea delantera, que mantuvo el ataque mayormente en el campo contrario, y la defensa en el de Fabbri que supo anular todas las tentativas de abrir el score de sus contendores.

El equipo de la Imprenta del Tabaco venció al de la Imprenta Varesse por el score de tres goals a cero, demostrando mayor dominio de la técnica. Fué encomiable, sin embargo, la resistencia que le opusieron sus contendores, lo que imprimió a la lucha caracteres de equilibrio e interés en muchos momentos.

Es de lamentar la incidencia que sin motivo alguno se produjo entre los equipos de Fabbri y Vásquez, originado, según oímos decir, por uno de los espectadores que se hallaba al pie del [illegible] neró en un [illegible] quipos, lo que [illegible] sucesivo, a fin [illegible] que llegar a [illegible] la mayoría de [illegible] bol apenas [illegible] la pelota sin [illegible] da, acerca de [illegible] deporte, a pesar [illegible] pal.

BASES DISCUT[illegible] BADAS POR [illegible] LOS CLUBS [illegible] CAMPEONA[illegible] DE[illegible] "TORNE[illegible]

Art. 1o.—En[illegible] tará la Copa [illegible] más 11 medal[illegible] PROGRAMA "[illegible] para el equipo [illegible] puesto en e[illegible]

Más un di[illegible] club.

Un objeto d[illegible] ta "ESPECIA[illegible] llas de plata [illegible] "ELITE". Para [illegible] el segundo [illegible] de honor para [illegible]

El diploma [illegible] ocupe el tercer [illegible]

Una medall[illegible] "ELITE", para [illegible] registre menos [illegible] rante el "TOR[illegible]

Un diploma [illegible] demás Clubs [illegible] ta la termina[illegible]

Un lapicero [illegible] premio Revist[illegible] que será obse[illegible] Comisión.

Art. 2o.—E[illegible] rá por Punto[illegible] uno en cada [illegible] equipos y en [illegible]

Art. 3o.—E[illegible] se efectuarán [illegible] criterio de la [illegible]

Art. 4o.—[illegible]

En un interesante match el Esparta y el Tennis empataron por el score de dos goals



...s equipos del "Esparta" y del Tennis, que corresponde al ...ando en esa forma un peligroso ataque de los visitantes.

Fué realmente interesante el match realizado el jueves en el Estadio Nacional entre los equipos juveniles del "Esparta" y Lawn Tennis de la Exposición, logrando, por lo mismo, satisfacer las expectativas de los aficionados que lo presenciaron.

El equipo chileno confirmó en la cancha los prestigios de que ha venido precedido. Efectivamente los juveniles del "Esparta" conocen el fútbol. Su escuela naturalmente es la misma que han demostrado los cuadros de primera división de Chile que nos han visitado. Son rápidos, codiciosos y poseen buen remate al arco.

Dominan, por consiguiente, el juego de fútbol, y el match que realizaron con el Tennis dió agradables sensaciones al público, tanto por las alternativas emocionantes de la lucha, como por lo q' abundaron las escenas de buen juego.

Puede decirse que los futbolistas de ambos bandos se jugaron enteros, notándoseles al final del match el agotamiento consecuente a la velocidad y esfuerzos desplegados durante la lucha.

Se jugó un match fuerte que no parecía corresponder a juveniles, lo que dió margen a que resultaran algunos jugadores maltratados en los violentos choques producidos.

El equipo local hizo un buen match, quizá uno de los mejores que le hemos visto al extremo de que técnicamente dominó generalmente a su adversario, demostrándose la mayor eficacia del pase corto sobre el pase largo que generalmente emplean los chilenos y el defecto del fútbol peruano consistente en la falta de remate.

Los delanteros del Tennis se hubieran dado cuenta de esta circunstancia, cañoneando la valla hubieran conseguido mayores ventajas en el score. Pero no lo hicieron así, sino que su propósito fué rematar las jugadas en el mismo arco, lo que no da resultado cuando hay una buena defensa como la que posee el "Esparta".

El primer goal que se anotó el Tennis por intermedio de Arrieta, que fué directo de un tiro de corner, reveló la deficiencia del arquero del "Esparta", al que se puede batir con tiros de distancia. Solo le favorece estar respaldo por una buena defensa.

Sobresalió en el "Esparta" la eficiencia de su línea media que superó a la del Tennis indudablemente, cuya defensa descansó en las eficaces intervenciones de Del Río, que limpiamente despojaba a sus adversarios de la pelota, con lo que salvó apremiantes situaciones.

No es que el Tennis hiciera un mal partido. En nuestro concepto no hay otra tacha que la falta de remate. Por lo demás hicieron una buena exhibición de juego asociado, en lo que superaron a sus adversarios, por lo menos dentro de su capacidad y de lo que se le ha visto. Actuaron con encomiable decisión mereciendo ganar.

El primer goal de los chilenos se debió a la excesiva confianza del arquero del Tennis, quien cuidó más de la pose que la eficacia de su intervención, y ese primer tanto trajo como consecuencia el segundo a los dos minutos, poco más o menos, porque produjo en los jugadores chilenos una reacción de aliento que los indujo a redoblar sus esfuerzos, consiguiendo, en definitiva empatar el match, después de haberle llevado el Tennis dos goals de ventaja.

Pero así hubiera perdido el 'Esparta' no hubiese mermado la impresión favorable que produjo en el público su juego, porque es evidente que el interés de un partido no reside en el resultado del score, sino en su desarrollo.

Bajo este punto de vista, sin exagerar, podemos decir, que los aficionados que han visto los últimos matchs en que ha intervenido el Alianza Lima, tendrán que convenir en que mejor fútbol, mayor sensación de lucha efectiva se vió el jueves en el partido de los juveniles del "Esparta' con el Tennis sin que esto signifique desconocer las excelentes performances del referido equipo limeño en época anterior a su encuentro con el Racing de Madird, en que se le ha visto venir cuesta abajo.

El partido entre el "Esparta' y el Tennis terminó en empate por el score de dos goals por bando, satisfaciendo a los aficionados que en apreciable número concurrieron a presenciarlo.

La asistencia del público al espectáculo del jueves, en el que intervinieron equipos infantiles y juveniles exclusivamente fué superior a la que se vió en los últimos de primera división.

LOS PRELIMINARES

Los equipos juveniles de la "Huaca" y "Ayacucho Barranco" realizaron el primer partido del espectáculo. El encuentro que sostuvieron fué movido e interesante por momentos. Por lo que hace al cuadro de la "Huaca", jugó bien, demostrando superioridad técnica sobre su contendor, en cuya valla se mantuvo generalmente el juego. Tuvo, sin embargo, reacciones favorables, invadiendo el campo del equipo de la "Huaca".

El goal que se anotó el equipo del "Ayacucho Barranco", por intermedio de Rivera, fué de magnífica factura, mereciendo los aplausos del público. Fué un violento shot al arco, sin detener la pelota que dejó sin chance al arquero.

Consecuencia del mayor dominio de la "Huaca" fué su triunfo por el score de dos goals a uno.

En el segundo match preliminar compitieron los equipos infantiles del Tennis y el denominado "K. D. T.", el cual no llegó a su término.

El mal ejemplo de los jugadores de primera división de cometer fouls y agredirse mutuamente, ha cundido en los infantiles y juveniles. Sobre todo, la impunidad de tales faltas está alentando su repetición, y si la Federación no opta por ponerle atajo, para lo que todavía hay tiempo, posiblemente ya no se va apoder ver fútbol en nuestras canchas, sino, a cambio de ellos, bochornosas escenas de pugilato que el público no va a presenciar por cierto, ni le agradan tampoco.

Fué debido a esta causa que estos pequeños futbolistas fomentaron un gran escándalo, desencadenando un pugilato general, in que el referee fuera capaz de haberlo impedido a tiempo, ni solicitado el auxilio de la policía. Durante cerca de cinco minutos el público tuvo que contemplar pasivamente una guerrilla boxeril entre los jugadores de ambos equipos, sin que el referee tomara una actitud decisiva.

La medida de suspender este partido, la juzgamos conveniente, tanto porque se había vencido la hora de la iniciación del match de fondo, como porque dentro del estado de ánimo de los jugadores, en lugar de jugar fútbol, se habrían dedicado a golpearse, pero esa medida para que tenga una eficaz repercusión es necesario que se apareje con la suspensión de ambos equipos, como castigo a la falta cometida, y para que no la repitan ellos mismos, u otros equipos.

Ya se está tomando a gracia los pugilatos en el campo y por quitarse esta paja, los jugadores dejan la pelota a un lado y traban combate a puñadas.

Si la Federación, hubiese sido menos contemplativa, comenzando por castigar a los jugadores consagrados que han cometido graves faltas en el campo, conforme lo solicitamos en su oportunidad, no se reproducirían las escenas desagradables que estamos viendo hasta en los futbolista infantiles.

Los referees deben, por consiguiente, solicitar los servicios de la policía no solo para el caso que nos ocupa, sino también para obligar a un jugador a salir del campo cuando se niega a hacerlo, y esto es necesario hoy día entre nosotros en que hay jugadores que no reconocen la autoridad del referee, ni saben respetar al público.

Parece que la decisión del referee fue también la de suspender el partido, medida que la situación lo requería, tanto porque no habría de continuar normalmente por el estado de ánimo de los jugadores, como porque la hora se había vencido, pero la intervención de Serra que desempeñaba el puesto de juez de línea, lo hizo variar de opinión.

Así como no tuvo razón para intervenir el presidente del Comité de Deportes, tampoco la tuvo Serra, ya que la misión de un juez de línea es marcar los outs y responder a la consulta del referee sobre cualquiera jugada dudosa. Cuanto más delicada es una situación, mayor debe ser la imparcialidad y serenidad con que debe ser tratada, porque tergiversar los hechos maliciosa e interesadamente, da origen a que la disciplina desaparezca y junto con ella el deporte.

Los culpables del conflicto producido el jueves a que nos referimos fueron en primer lugar los jugadores, por su falta de espíritu deportivo y de respeto al público, luego el referee, por carecer de decisión y energía, el comandante Vásquez Benavides, por haber intervenido en el conflicto, sin razón alguna, puesto que en el estadio no es sino un espectador, en lo que se refiere al desenvolvimiento de los matchs, y finalmente el juez de línea Serra y Hurtado, quien sin derecho alguno se abrogó facultades de que carecía en ese momento asumiendo una falsa personería, con la agravante de hacer cambiar de decisión al referee, que había optado por suspender el match, en vista de la imposibilidad de continuarlo.

Véase, pues, cómo el conflicto ha sido de trascendencia, por lo que cumplimos con colocar a cada cual en su sitio.

EL ESPARTA JUGÁRA MAÑANA CON EL SPORT BOYS

Mañana realiza su segundo encuentro en Lima el equipo chileno "Esparta", teniendo como contendor al Sport Boys del Callao, match que promete ser interesante y que, sin duda alguna, llevará a buen número de espectadores a presenciarlo.

La impresión general de los aficionados es de que el Sport Boys se impondrá al equipo visitante, y nosotros también lo creemos, con la salvedad de que eso puede ocurrir siempre que el cuadro local redite las magníficas performances que ha realizado.

La línea delantera del Sport Boys tiene mayor remate que la del Tennis, y un estilo de juego muy similar al de los chilenos, el cual consiste en el ataque sorpresivo, mediante pases largos y el juego veloz.

Hallándose en buena forma y jugando bien, lo más probable es que el Sport Boys se imponga, pero no tan fácilmente, porque el "Esparta" es un equipo que juega fútbol, peligroso por su remate y velocidad de sus delanteros.

Lo que puede adelantarse es que el match será interesante, cualquiera que sea su resultado.

Como matchs preliminares se anuncian dos entre los equipos juveniles Alianza Cóndor vs. Tarapacá, e infantiles de la Universidad vs. "K.D.

Consideramos que a este último equipo no debe permitírsele jugar, después del escándalo que fomentó el jueves, siendo preciso que se le suspenda, lo mismo que al del del Tennis, porque de otro modo, la falta de sanción va a estimular la frecuente realización de escenas bochornosas en los partidos de fútbol.

Se les debe suspender por ocho, quince o veinte días. Lo importante es que se comience a establecer sanción contra todos los jugadores, sin distinción de tamaño, ni de ninguna otra clase, que comentan graves faltas en el campo.



El arquero del Tennis, salva una situación apremiante, apoderándose de la pelota, en circunstancias que uno de los delanteros contrarios se disponía a disparar al arco.

LOS MATCHS DEL ... DE PROMOCION

...s con satisfacción ...e ha hecho en el ...Grau, y debe seguir ...la misma forma, ...ando el juego aso... larga, le conquista... espira.

... muy mal siendo ...errotado por el Ju... el score de tres

...gadores del Sucre ...rtados, si no muy ...ción, realizando u...

na pobrísima performance que desagradó completamente al público.

Realizaundo un match muy reñido, en el que los jugadores de ambos bandos desplegaron todos sus entusiasmos y esfuerzos por vencer, empataron el Ciclista Association y el Progreso, por el score de dos goals por bando.

El Association adelantó los dos goals, pero sus jugadores llegaron a agotarse, no pudiendo contener la violenta reacción de sus adversarios que presionaron fuertemente su valla en el segundo período de la lucha.

...FUTBOL DE LOS ...ICOS

...co, pero que dege... entre ambos e... debe evitarse en lo ... que no tengamos ... conclusión de que ... jugadores de fút... aprendido a patear ... se les alcance na... noble finalidad del ... de ser lo princi...

...DAS Y APROBA... ...S DELEGADOS DE ...SCRITOS EN EL ...O DE FUTBOL ...MINADO ...O GRAFICO"

...te torneo se dispu... SPORT GRAFICO", ... de plata, premio ...TE" y 11 diplomas ...e ocupe el primer ...sente "TORNEO". ...a de honor para el

...arte, premio Revis... ELOS", y 11 meda... emio PROGRAMA ... equipo que ocupe ... más un diploma ... Club.

...ra el equipo que ...lugar. ...premio PROGRAMA ...l guardavalla que ...oles en su valla du... ...EO".

...e honor para los ... tomen parte has... del "TORNEO". ...fuente enchapado, ...JAI-ALAI SOCIAL ...ado a juicio de la

..."TORNEO" se juga... ...2 para el ganador, ...empate para ambos ...para el perdedor. ...terreno en el cual ...s matchs, queda al ...misión.

...jugadores deben ser netamente gráficos y pertenecer al taller donde trabajan.

Art. 5o.—En caso de que un taller no tuviera el equipo completo puede fusionarse con otro de igual condición, previo acuerdo de la Comisión.

Art. 6o.—Todo taller puede registrar de 11 a 18 jugadores.

Art. 7o.—Después de iniciado el campeonato, ningún taller puede afiliar ningún jugador en el trascurso de él.

Art. 8o.—Los partidos serán de 30 y 30, con tolerancia de 10 minutos descontables en trascurso de el juego.

Art. 9o.—El equipo que se presente después del tiempo reglamentario perderá sus puntos.

Art. 10o.—Los referees serán nombrados previo acuerdo de los capitanes.

Art. 11o.—Los delegados del terreno serán nombrados por la comisión.

Art. 12o.—Los delegados darán cuenta por escrito 24 horas después de realizado los machs.

Art. 13o.—El equipo que presente algún extraño a la nómina presentada anteriormente perderá sus puntos designando vencedor al equipo contrario.

Art. 14o.—El equipo que no se presente por 3 veces perderá toda obsión al TORNEO.

Art. 15o.—El jugador que foméntase un escándalo en el trascurso de un match será sometido al criterio de la Comisión de Disciplina.

Art. 16o.—Todo equipo depositará 2 soles como derecho de ingreso al TORNEO.

Art. 17o.—Los fallos de los Réferees son inapelables.

Art. 18o.—Cada club nombrará 3 delegados.

Art. 19o.—En este TORNEO podrá afiliarce únicamente equipos de imprenta.

Art. 20o.—Todos los Clubs afiliados a este TORNEO deberán presentarce correctamente uniformados no pudiendo actuar el jugador o Club que no llene este requisito.

Art. 21o.—Los delegados de cada Club deberán presentarce debidamente autorizados con sus credenciales que los acrediten como tales, sin cuyo requisito no serán reconocidos.

Art. 22o.—El control desarrollo del TORNEO estará a cargo del C. de C. y D., esta Comisión cumplirá su cometido obligando al capitán de cada equipo haga firmar diez minutos antes del match a los 11 jugadores uniformados en presencia del delegado del terreno, cuyas firmas serán confrontadas con las registradas por su Club; cualquiera atrazo que fuera ocasionado por cumplir con este requisito será descontado del tiempo de juego haciendo presente q los capitales o jugadores que se negaran a llenar este cometido perderán los puntos correspondientes sin lugar a ningún reclamo.

Art. 23o.—Los reclamos serán atendidos por el delegado de turno oficialmente nombrado, reservándose el derecho el Club de ampliarlo por escrito a la Junta de Delegados y dentro de las 24 horas terminado el encuentro.

Art. 24o.—Todo equipo que se retire estando en juego perderá todo su derecho a todo reclamo otorgándosele la victoria al contendor.

Art. 25o.—El delegado de turno procurará cumplir extrictamente las bases, debiéndose presentar los equipos a la hora justa a cumplir su compromiso, ni mucho menos ampliar la tolerancia que tiene los equipos para su presentación.

Art. 26 o.—En la sesión de delegados, después de aprobada la presente base firmarán todos los delegados de los Clubs concursantes.

El Deporte en las Provincias

TRUJILLO.

Campeonato de Fútbol de Selección y Competencia

La Liga Provincial de Foot Ball de Trujillo, presidida por el señor Alfredo Pinillos e integrada por los señores Grijalba, Amorosz, Chávez, Cedrón y Condemarín, cuya experiencia en el deporte es digna de elogio, confeccionaron las bases y reglas disciplinarias y llevan un todo a base de entusiasmo. Han formulado los calendarios deportivos de los sectores Valle Chicama y Trujillo para el campeonato de Selección y Competencia que se está realizando con toda exactitud. Han designado como personas competentes para árbitros oficiales a los señoers M. Moreno, J. Céspedes, M. Gutiérrez, J. Azalde, M. Carbajal y López Torres.

De acuerdo con el régimen de los calendarios deportivos se dió comienzo a este torneo en esta ciudad y Ascope el 9 de agosto pasado, llevándose a cabo en esta ciudad cuatro par tidos cada domingo, dos en la mañana y dos en lat arde.

Domingo 9. — Mañana 8.45 a. m. — Se inauguró la temporada, ante una concurrencia regular con la presentación de los equipos Boca Juniors y Defensor en el que se impusieron los boquenses por su juego movido e interesante por el score de 3 goals a 1. Arbitró este encuentro el señor M. Gutiérrez.

Segundo partido de la mañana: — A la señal del mismo árbitro, se presentaron el San Lorenzo de Almagro y el Sport Malta. Desde el comienzo del paritdo se nota mayor proporción en estos equipos que en los anteriores. Los primeros se imponen abrumadoramente sobre sus contendores por su juego dinámico y asociado rindiendo por 5 veces la valla del Malta, terminando el partido ante los aplausos del público por 5 goals a 1.

Tarde. — 2.30. Referee, J. Céspedes. — Sanjuanista versus Unión Laredo, que hacen un regular partido, terminando con la victoria de los laredios por 2 goals a 1.

4.50. — Carlos Tenaud versus Buenos Aires. El que hicieron estos contendores fué un interesante partido, pues se disputaban superioridades dos viejos rivales de la cancha y además, el segundo se había preparado a conciencia a fin de desquitarse las palizas que siempre se llevara del primero en los encuentros anteriores. Los esfuerzos del boaerensen no resultaron inútiles, pues lograron empatar a los carlistas por dos a dos, luciendo jugadas veloces e inteligentes destacándose por el "Taita" el popular chino "Canuto" y por el bonaerense Prevost.

Sábado 15. 8.31. Tarde. Referee, M. Moreno. — Alianza Trujillo versus Defensor F. B. C.

Asiste regular concurrencia que aprecia las jugadas veloces y asociadas del Defensor F. B. C., consiguiendo la victoria por 2 goals a 1. El segundo encuentro estuvo a cargo de los equipos Centro Juventud y Atlético Trujillano decano del fútbol trujillano, quien vence abrumadoramente a su contendor por 6 a 2. Total un buen partido, en el cual el decano demostró superioridad en todo momento.

Domingo 16. — 8.31. Mañana — Juventud Perú versus Libertad Ju? nior. Referee M. Moreno. Este partido careció de interés debido a la despreocupación de los jugadores, terminando con un goal por cada bando

Segundo partido: — Aurora F. B. C., versus Unión Trujillo. Este encuentro gustó mucho al público tanto por la resistencia, juego y score del primero que se presentó únicamente con 8 jugadores adjudicándose el triunfo por 4 goals a 1.

Tarde. — Preliminar: Sportivo Santa Rosa versus Alianza Salaverry, equipo campeón de la temporada pasada. Fué un match como pocos y su resultado fué todo una sorpresa, si recordamos que los aliancistas reforzados tuvieron un éxito completo al vencer al equipo limeño Sporting Tabaco con el score de 3 goals a cero, sin embargo, esta tarde se le vé luchar desesperadamente para evitar la caída de su arco que constantemente era amenazada por los ágiles del Santarosino quienes logran al fin batirlo una sola vez con una impresionante jugada. El score no hubiera sido alterado si los muchachos del Santa Rosa no hubieran estado nerviosos y tímidos ante sus viejos maestros y por esta circunstancia se dejaron empatar el partido por el mínimum score. El público entusiasmado por la encomiable labor de los muchachos del Santa Rosa generosamente les brindaron muchos aplausos, y claro ¡bien se lo merecían!

El partido de fondo estuvo a cargo del San Lorenzo de Almagro y el Sanjuanista, hubo expectación por el resultado, las fuerzas estaban equilibradas; por un descuido la arrolladora línea Almagrista bate la valla de su contendor cuyo único goal les dió la victoria en un match interesante.

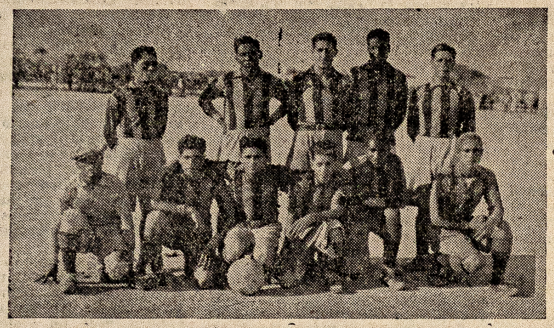

"Atlético Trujillano", Club decano de Trujillo que ganó al Centro de la Juventud por 6 a 2 y a Libertad Junior por 5 a 1. Lo forman Chaparro, Moreno, De la Fuente, Miranda, Sandoval, Chávez, Alcántara, Bellón, Peralta, Vásquez, Alva y Trujillo.

Agosto 23. — Mañana. Referee, M. T. Carbajal. Ante regular público se presentaron los del Sporting Malta y Sport Defensor, ejecutan ambos cuadros corridas veloces e inteligentes pero los maltenses dominando a su contendor rinden por 2 veces su valla mientras que éstos sólo consiguen hacerlo una vez. El segundo partido estuvo a cargo de los cuadros del Centro de la Juventud versus Boca Juniors. Este partido fué interesante mereciendo muchos aplausos y venciendo los boquenses por dos goals a uno.

Tarde.— Referee J. Céspedes. La concurrencia fué aceptable y apreció dos bonitos partidos. En el preliminar jugó el Buenos Aires con el Defensor F. B. C. Después de una reñida lucha venció el primero por 3 goals a uno.

El segundo encuentro lo realizaron el Carlos Tenaud y el Unión Laredo — el "taita" presentó juego asociado y pases cortos, dió muestras de su inteligencia en las reiteradas corridas que hizo a la valla enemiga, rindiéndola por seis veces a cero.

Agosto 30. — Mañana. Referee, M. Moreno. A la hora indicada se dió comienzo al primer partido. Atlético Trujillano versus Libertad Juniors. El decano dió muestras de superioridad desde el comienzo del partido y de una performance indiscutible derrotando al Libertad Juniors con el abultado score de 5 a 1.

En el segundo partido actuaron el "Unión Trujillo versus Juventud Perú. Resultó este partido un poco interesante y sus fuerzas fueron equilibradas, cuyo resultado fué por el mínimum score.

Tarde — Referee Ansalde. Como siempre el público regular, ingresaron al field los equipos del Aurora F. B. C., y Sport Santa Rosa, estos últimos tuvieron la mala suerte de perder por el mínimo score en un partido interesante.

El match de fondo estuvo a cargo del Alianza Salaverry con el Alianza Trujillo. El campeón salaverrino demostró buena proporción y venció a sus contendores abrumadoramente por 5 goals a 2.

Trujillo, setiembre 9 de 1931.

Corresponsal.

HUACAS

"STADIUM"

Convencidos de la necesidad de trabajar por el adelanto deportivo de los habitantes de esta región, nos situamos frente a una labor de por sí harto difícil: la labor del periodista honrado, sincero, orientador y consciente de su alta misión social. Aportamos, como único contingente, para la realización de estos anhelos, junto con nuestros conocimientos, nuestras más sanas intenciones. "Stadium", a imitación de "Sport Gráfico" — la más alta tribuna deportiva que existen en el Perú y que es nuestro guía — quiere llevar su voz a los más apartados rincones de este departamento y cumplir con la misión que "Sport Gráfico" se ha impuesto para con toda la república. Su vida estará sujeta a la voluntad de los que creen que es necesario que en Ancash exista un clarín del deporte.

Al pretender "Stadium" velar por todos los deportes, insertará en sus columnas las noticias nacionales y extranjeras; críticas imparciales, honradas y serenas; factibles sugerencias; consideraciones racionales; orientaciones técnicas; polémica que no sea diatriba, etc.

Emplearemos todos los medios posibles y la voluntad y entereza necesarias para cumplir este deseo que lejos de ser económico es netamente de amor al deporte, a la raza y al departamento.

Los dirigentes, las instituciones y todos los amantes del deporte, tienen su campo de acción ya que ha surgido por ellos, y para ellos, por Ancash y para Ancash, por la raza y para la raza.

(De "Stadium", de Huarás del 13 de setiembre).

MOLLENDO

BASKET BALL

Con el éxito alcanzado el domingo 13 en la inauguración de la temporada de basket ball, creemos que este deporte llegará a tomar carta de ciudadanía entre nosotros.

Indo Club, puede y debe sentirse orgulloso de su triunfo en introducir este hermoso juego, su constancia ha dado los mejores resultados y así como ayer vimos que esta institución se afanaba dando exhibiciones, consertando partidos para incorporar este juego en las actividades de nuestros deportistas, hoy vemos con gran placer, que bajo la dirección de la asociación provincial de basket ball, se han agrupado delegados del América, Railway, Nacional y Alianza.

Solamente queremos dar en esta crónica, los resultados de los encuentros del domingo; dejando para fecha posterior, la crítica de cada uno de los equipos.

El primer preliminar fué jugado por los equipos de segunda división de los clubs Indo y Alianza, dejándose notar desde los primeros instantes la inmensa superioridad del primero, que se hizo del triunfo por 18 puntos contra 2 de sus contrarios.

El segundo encuentro preliminar jugado entre las segundas divisiones del América y Nacional tuvo un desarrollo parejo, habiendo sabido los del Nacional aprovechar mejor sus tiros al cesto e inclinado el triunfo a su favor por 10 a 6.

Para estos encuentros la Asociación ofreció dar diplomas a los ganadores.

El primer encuentro de fondo estuvo a cargo de los primeros quintetos del Indo y América.

El primer tiempo de este partido fué parejo, las incursiones para ambos cestos eran frecuentes y el silbato del árbitro los encontró con 8 a 9.

En el segundo tiempo del partido el Indo llevó el control del match finalizando con el score de 22 puntos para el Indo contra 11 del América, y en consecuencia ganado el premio cedido por el señor Luis Leiva Olavarria cónsul de Chile.

Railfay y Nacional de primeras, fueron los oponentes del último partido.

Desde el principio se pudo apreciar la superioridad del segundo, que puso en aprietos a la defensa del Railway, la que no obstante, logró hacer pases a su línea delantera, que le dió algunos baskets, terminando con el escore de 28 puntos a favor del Nacional contra 19 del contrario.

Este encuentro fué jugado en honor del señor C. Bowes vice cónsul de la Gran Bretaña.

Los señores García B. y Pacheco, que actuaron de árbitros, se desempeñaron correctamente.

Olvidábamos decir que estos encuentros se realizaron en el campo que posee el Indo Club.

D. X. T.

(De "La Patria" de Mollendo del 16 de setiembre).

PIURA

PIURA Y TALARA EMPATARON AYER

Ayer jugaron en Talara, los equipos seleccionados de este lugar y Piura por el campeonato departamental de fútbol.

El equipo piurano, *que se dirigió* en tren del sábado a Sullana para seguir de allí en carrera a Talara, estuvo compuesto por los siguiente jugadores:

Cloofé Puertas.
José Bregante y Abel Farfán.
Porfirio Bermejo, Gregorio Núñez y Baltazar Arámbulo.
Miguel Salcedo, Juan Ubillús, Rodrigo Torres, Eulogio Núñez y Teódulo García.

El half centro Miguel More no pudo ir por haber tenido que ausentarse.

Actuó como árbitro el señor Young designado por la delegación departamental del Comité Nacional de Deportes.

Piura ganó el terreno jugando Talara a favor del viento, por cuyo motivo presionó con frecuencia. En una pelotera y cuando el portero visitante reclamaba un offside, los locales pusieron el primer goal del partido, no sufriendo más modificación el score en el primer medio tiempo, durante el cual la defensa piurana se portó admirablemente, sobre todo el goalkeeper Puertas.

En el segundo medio tiempo Piura dominó pero a mitad de juego perdió el back Bregante que sufrió la luxación de una pierna. Ubillús tuvo que pasar a la defensa. No obstante el debilitamiento de la línea delantera, ésta avanzaba con frecuencia. En uno de los ataques al arco talareño, el back Angulo hizo una violenta cargada al delantero piurano García que había logrado burlar a los medios y al otro defensa, de lo que reclamaron los piuranos por haber sido el ataque al cuerpo y no a la bola, sin que el árbitro lo atendiera. En un nuevo ataque a la misma valla, el mismo defensa atacó en el área de peligro en mala forma al delantero centro Torres, falta que fué castigada por un penal, que ejecutado por Gregorio Núñez, dió el empate a Piura.

El score fué 1 por 1.

(De "El Tiempo" de Piura, de 21 de agosto).

AREQUIPA

"Olymphia Athletic Club" se dedica a Construír su Campo de Deportes

Mide 110 metros de longitud por 100 de ancho, destinando secciones a fútbol, basket, hand ball, tennis, carreras, saltos y lanzamientos

TRES MESES DE LABOR INTENSA

El Olympia Athletic Club se dedica desde hace tres meses a la construcción de su campo de deportes, en la urbanización Cornejo Iriarte, en la Avenida Quiroz y a 100 metros del Club Internacional.

El domingo en la mañana trabajó en dicho campo la aplanadora del Concejo, en presencia de numerosas personas, socios activos y protectores y miembros de la prensa, a quienes se invitó. La aplanadora inició su labor a las 8 horas prolongándola hasta las 17.

Las características principales del campo, cuya parte más difícil, la nivelación, ha sido salvada, con un uno por ciento que es la nivelación precisa, son las siguientes:

Dimensiones: 110 metros de longitud por 100 de ancho.
Nivelación: 1 por ciento.
Dimensiones de la cancha de fútbol: 48 por 65 metros, con grass. Estas dimensiones son las intermedias para fútbol.
Pistas de carreras de 100, 200 y 460 metros.
Canchas de Basket y Hand-bal.
Court de tennis.
Campos de saltos con caídas.
Pista de lanzamientos.
Instalación de duchas, servicios higiénicos y camarines.
El campo será ornamentado con arbustos y pequeños jardines.

La dirección técnica de los trabajos está a cargo de los ingenieros César Augusto Gilardi, Gerardo Cornejo Iriarte y Delgado Vivanco. Actúan de asesores D. Manuel Rivero y D. Carlos O' Brien. El campo ha sido cercado con tapias de 2.80 metros de altura. Tiene una puerta ancha, limitada por pilares de sillar.

La obra que el Olympia Athletic Club realiza es de gran aliento para nuestro deportismo, por lo que la directiva solicitará una subvención del Concejo con el interés de dar los toques complementarios al campo. También se dirigirá a sus socios honorarios y protectores, algunos de los cuales ya han contribuído en forma efectiva, demostrando su verdadero amor al perfeccionamiento físico de la juventud.

El campo del Olympia Athletic Club vendrá a salvar la deficiencia del Stadium Melgar, destinado solamente al fútbol. De este modo es obra que interesa a todos los deportistas, y a quienes aportan, su contingente de protección, indispensable en estos casos.

Olympia Athletic publicará pronto la lista de personas que han contribuído a la instalación de su campo y confía que todos sus socios honorarios y protectres, especialmente, se harán presentes unificando su apoyo a la terminación del field.

Organo independiente, subvencionado por todas y cada una de las entidades dirigentes.

EL OLIMPICO

SEMANARIO DEPORTIVO

Sale cada vez que sale el "SPORT GRAFICO", para hacerle la competencia, para pisarle el poncho.

Director: CACHETADA DEL DIA BLO. | Sábado, 26 de Setiembre de 1931. | PRECIO: 10 CENTAVOS | No. 164

EL OLIMPICO

Lima, 26 de setiembre de 1931

EL QUE MUCHO ABARCA POCO APRIETA

UN DOCLE CASO DE ANALFABETISMO

Siempre habíamos oído decir que el arco iris es un símbolo de paz, pero estamos convencidos hoy que eso no es cierto, porque el crítico deportivo de "La Tribuna", que se asemeja a este fenómeno atmosférico, por su variedad de colores, nos ha declarado la guerra, cañoneándose sin aviso previo y sin que le hayamos dado motivo alguno.

Ha comenzado cometiendo una serie de fouls, y zancadillas, pero nosotros responderemos sin apelar a estos recursos de mala ley, contrarios a las normas de caballerosidad que rigen en las luchas de carácter deportivo.

La causa del ataque obedece a que opinamos en contra de la implantación del fútbol profesional en Lima, como lo desean los dirigentes de tres clubs, y posiblemente los mismos jugadores.

Dándose aire de sapiencia, dijo el colega que el fútbol estaba regido por leyes naturales, y como es lógico tuvimos que protestar de semejante tomadura de pelo a sus lectores, demostrándole que estaba confundiendo gordura con hinchazón.

Después ha salido con la novedad de que el golpe de gancho es corto, cuando dice refiriéndose al espectáculo de box profesional del sábado pasado lo siguiente:

"Thomas ganó por K. O. a Ryan. Con un corto gancho al plexo terminó el encuentro en la segunda vuelta."

El que no sabe de box podrá creer que está bien dicho, pero los aficionados tienen que sonreír de la inocencia del colega. El golpe de gancho es necesariamente corto, porque se ejecuta con el brazo doblado. Si se alarga, entonces el golpe puede ser recto, pero jamás de gancho. Según la posición del brazo y la forma como se ejecuta el golpe es la denominación que tiene, y eso hay que aprenderlo antes de escribir de box y buscarle pleito al vecino.

Luego incurre en una falla gramatical cuando dice "insertación" por inserción.

¿Qué es esto colega? ¿Así es como quiere usted discutir con nosotros sobre el deporte?

En aritmética anda tan a poncho que dice ser $ 87.280.07 el diez por ciento de $ 458.815.24, refiriéndose a los porcentajes que percibieron los clubs de fútbol en la temporada pasada.

Y el redactor deportivo del citado diario es un estudiante próximo a recibirse de abogado, resultando inexplicable cómo es que pueden ingresar a la Universidad Mayor de San Marcos personas que demuestran no haber terminado la instrucción primaria.

No podemos, pues emplearnos a fondo por la falta de chance del contendor, y si vamos a tener que enseñarle a escribir y a sumar ya es mucho trabajo.

Perdone querido párvulo que por esta causa no podamos atenderlo, haciéndole caso. No es posible que tratemos con analfabetos del deporte y del idioma.



No han demostrado estos clubs conservar su calidad; pero la huelga del hambre demuestra su heroicidad.

Rechazan el alimento e insisten en decir ¡Lucho! Los inspira un pensamiento: ¡Es que quieren tragar mucho!

LO QUE SE DICE

Que don Plácido Galindo y Chancha escribiendo sobre deportes en el diario aprista "La Tribuna", está cometinedo más fouls que como jugador, empleando el sistema de los insultos y calumnias sin dar una sola razón.

Que lo único que faltaba era que los mismos jugadores de fútbol fueran los redactores deportivos como ocurre con don Plácido Chanca, jugador mediocre del cuadro de la Universidad, hoy dirigente del mismo.

Que esto entraña una nueva inmoralidad, por lo que es conveniente que los aficionados sepan que las opiniones sobre el deporte publicadas en "La Tribuna" son de parte interesada.

Que los clubs Alianza Lima, Universidad y Atlético Chalaco que hoy andan unidos de la mano, han hecho un pedido colectivo de pase para realizar una jira, y que deben dejarlos ran los redactores deportivos, como que se vayan, pero por unos dos años, cosa que cuando regresen se den cuenta de que no son necesarios.

Que la salida de los jugadores de los mencionados equipos no se concilia con el propósito de le Federación de concurrir al campeonato sudamericano de fútbol, para lo que ha pedido su aplazamiento hasta noviembre.

Que lo más cuerdo es lo que SPORT GRAFICO opinó desde el comienzo, en el sentido de que este año no se concurriera, lo que se ha venido a justificar por la falta de dinero y los líos que se han producido en el fútbol.

Que el público aficionado vería con agrado que se acabara con tanto kikirique de los jugadores que se consideran indispensables, reemplazándolos con los juveniles que suelen ofrecer buenos partidos.

Que el match realizado el jueves entre los equipos juveniles del Tennis y "Esparta" fue interesante y agradó a la concurrencia que fue muy regular y será mayor mañana por haberse comprobado que los visitantes saben la biblia.

Que el comandante Vásquez Benavides metió la pata al intervenir en el lío que fomentaron los infantiles el jueves, saliendo crucificado por meterse a redentor.

Que siendo el referee la única autoridad en el campo, durante un match y hasta después de diez minutos de terminado, y luego el delegado de la Federación, la intervención del presidente del Comité Nacional de Deportes no tuvo razón de ser.

Que el referee que arbitró los dos primeros partidos del jueves demostró ser un zanguango, lo que dio lugar a que los infantiles se le subieran al hombro fomentando un lío de la "madona".

Que está visto que el mal ejemplo de los grandes lo siguen los chicos, y que como la Federación no aplica sanciones de ninguna clase, el fútbol se está convirtiendo en matonería, por lo que esta entidad es la única culpable de los pugilatos que se vienen sucediendo en el campo.

Que los equipos infantiles que fomentaron el grave escándalo del jueves, deben ser suspendidos, para que sirva de ejemplo a los demás y no se repitan los pugilatos en la cancha.

Que está visto que los actuales miembros de la Federación están procediendo con corazón de madre y que por su falta de pantalones todos se le van encima.

Que el Tennis perdió frente al "Esparta" un match ganado por aquello de que la mucha confianza mató a Palomino.

Que el principio de la derrota del Tennis se debió al arquero, quien por salvar la pose se dejó encajar el primer goal, por lo que nos está resultando otro Valdivieso.

Que los jugadores del "Esparta" son rápidos, codiciosos y rematadores, habiendo demostrado ser buenos discípulos del "Codo-Codo".

Que los referees del futbol Serra y Tragadora fueron invitados por el comandante Vásquez Benavides a conocer la comisaría del sexto, habiendo recogido la mejor impresión de dicho establecimiento.

Que el conflicto entre el Circolo Sportivo Italiano y la Federación, ha sido ya arreglado, sobre la base de la descalificación del jugador Conte, por haber agredido al referee, y jugarse de nueve el match con el Sucre.

Que la Federación chilena de fútbol se niega a dar permiso al Everton para visitar el Perú, a causa de la proximidad del campeonato sudamericano de fútbol, de modo que el Perú será el único país afiliado a la Confederación, donde en vísperas de este certamen tres equipos al mismo tiempo quieren marcharse, demostrando con esa sola actitud que más les interesa el negocio que la defensa del prestigio deportivo de su patria.

Que el público aficionado debe tomar nota de la conducta de sus jugadores predilectos que les voltean las espaldas para mandarse cambiar, y defraudan sus sentimientos patrióticos de confianza en ellos para la defensa de nuestro prestigio deportivo.

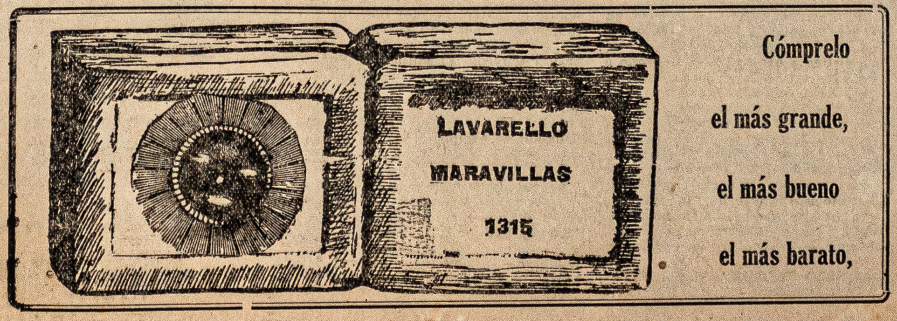

Cómprelo el más grande, el más bueno el más barato,

EL BATIFONDO DEL JUEVES

El referee que arbitró el jueves el match entre los equipos infantiles del Tennis y "K.D.T." se apellida Tragadora, pero es un alma de Dios; no se traga a nadie. Aparte de que no conoce su profesión, le falta energía.

Tiene una cara de mansurrón que dió lugar a que hasta los muchachos le perdieran el respeto trenzándose a golpes en sus propias barbas. En lugar de cogerlos del cuello y ponerlos a cada cual en su sitio exclamaba: "Hijos míos no pelieis, no sean malitos". Al ver esta blandura paternal, los muchachos se crecieron y se apoyaban en sus hombros para golpear al adversario, tomándolo de escudo para defenderse de la respuesta.

Parecía un Cristo Pobre el referee Tragadora. No atinaba a nada. No llamó la policía que estaba esperando sus indicaciones para intervenir, y nadie tomaba una actitud para poner fin al escándalo. El delegado de la Federación dispuso la suspensión del partido, pero no le hicieron caso.

Se calentó Vásquez Benavides y Carnera y se lanzó al campo dispuesto a terminar con el incidente. Ordenó la suspensión del match, tanto porque el lío no tenía cuándo acabar, como por haberse cumplido la hora en que debían ingresar al campo los equipos del match de fondo.

El referee estaba de acuerdo con las indicaciones que le hizo Carnera, pero Serra Hurtado y Benites lo atizaron para que no se dejara pisar el poncho, y Tragadora respondió: "Yo quiero terminar el partido", después de haber demostrado impotencia para poner término a un lío de muchachos. Serra Hurtado, que no era sino un juez de línea en ese momento, se sustituyó a Tragadora, y se le encaró a Primo Carnera, quien se calentó y mandó preso a los dos. Benitez, que para algo es criollo, olió el asunto de comisaría, y se hizo humo, después de haberle echado carbón a Serra.

Se armó un batifondo endemoniado. Gran número de espectadores, dándose cuenta de la incapacidad de Tragadora para arreglar el lío de los muchachos, cuando se dispuso que salieran los dos primeros autores del lío, se opuso, gritando: "Que boten al referee", y cuando Carnera hacíendose eco de ese pedido, ingresó al campo a hacer cumplir las órdenes del delegado de la Federación, ocurrió que esos mismos espectadores protestaron de que se obligara a salir al referee del campo, suspendiéndose el match.

Al público hay que conocerlo, es a veces caprichoso. Pide una cosa, y después que se le da gusto, ya no quiere, y exige lo contrario.

La silbatina a Carnera fue macanuda, y suponemos que no le quedarán más ganas, para méterse en estos líos.

Un día pidió el público la cabeza del referee Sarapico, y si alguien lo hubiera entregado para que se la sacaran, hubiera dicho que no, pidiendo la del otro.

El reglamento inglés dice que el referee es la única autoridad en el campo, pero en los países de esta parte del continente americano, la gente no tiene la flema y calma de los sajones, y las cosas son de distinto modo, por ejemplo entre nosotros, en que los referees generalmente no saben donde están parados. Se fomenta un lío y el público es el primero que pide que echen al referee del campo, es decir, a la autoridad, llegando a pedir hasta la cabeza. Los jugadores no los respetan, y resulta así una autoridad en el nombre. Esto da lugar a q' tengan que intervenir en los graves incidentes, personas, como el presidente del Comité de Deportes, que es un simple espectador, y nada tiene que ver en el campo, a no ser para dar un play, si es que lo invitan.

Siendo el referee la única autoridad en el campo, como lo dice efectivamente el reglamento, ¿cómo puede solucionarse un conflicto en que el público pide, por ejemplo, la cabeza de éste? Tienen que intervenir las autoridades de policía para impedir el linchamiento y las deportivas para ver la forma de solucionar el lío.

La verdad de las cosas es que dentro de un match normal la única autoridad en el campo es la del referee, quien hace y deshace, mientras que esté de acuerdo con el público, pero en cuanto se produce un caso de fuerza mayor, un escándalo, una asonada, y el referee no sabe qué hacer, tienen que intervenir las autoridades de policía lógicamente, lo que quiere decir que las leyes y reglamentos ingleses son hechos para Inglaterra, y que aquí son otros cantares. A la hora de los loros, los jugadores se olvidan del reglamento y le pegan al referee, teniendo la policía que intervenir para defenderlo. Desde ese momento se acabó la autoridad del referee.

Para evitar estas anormalidades precisa que los jugadores comiencen por guardarle el debido respeto a los referees, lo mismo que los espectadores.

De otra manera todo marchará de cabeza en el deporte.

LO QUE FUE EL MATCH DEL JUEVES



El novillo se traía un cartel impresionante; ha de barrer—se decía— al que se ponga delante.

Pero el Tennis su prestigio de Campeón lo confirmó; y dando prueba de valor con mucho arte lo toreó.

NOTICIAS PARA EL AÑO 1951

LO QUE VA DE AYER A HOY

UN EXITO FUE EL BENEFICIO DE ALEX RELY

El domingo último se realizó en el ring "Coladera" del populoso barrio de Cantagallo, un espectáculo pugilístico a beneficio del veterano e inválido ex-campeón sudamericano, Alex Rely, quien se encuentra en la mayor miseria y abandono. En él tomaron parte hombres de la talla de Augusto Martens, campeón mundial de peso pluma y Eduardo Carrasco, quien por fín logró derrotar a su eterno vencedor Aranaga. Cabe recordar que este beneficio fué proyectado por nuestros abuelos al comienzo del siglo y que sólo ahora ha podido ser llevado al terreno de las realidades.

HA SIDO TERMINADO EL ESTADIO MODELO DE BELLAVISTA

Una bella realidad ha sido la terminación del magno estadio Bellavisteño que desde hace más de 30 años se encontraba inconcluso. El Modelo es sin duda actualmente el mejor estadio de Sud América y es toda una gloria para el pueblo chalaco. Se ha nombrado administrador general del mismo, el señor don Aureliano Navarrete y Gandhi.

La pita se rompe siempre el lado más delgado

El conflicto suscitado entre el Circolo Sportivo Italiano y la Federación Peruana de Fútbol, que motivó el pedido desafiliación del referido club, ha terminado sin incidencias mayores.

Se ha resuelto que el match se juegue de nuevo y que se descalifique al jugador Conte, por haber agredido al referée, una especie de toma y daca, como si se dijera yo cedo y tu cedes.

Pero la víctima ha resultado el Sucre, porque está obligado a jugar de nuevo un match que ganó, y está en veremos que pueda repetir el plato del triunfo.

Este equipo perdió con el Tennis por haber abandonado el campo, y pierde casi puede decirse, con el Circolo por haber el contendor hecho otro tanto.

Con el Tennis le pasó al Sucre algo muy curioso. Convino su capitán con el del Tennis que no se podía seguir el match, por los líos que se fomentaron, pero no se firmó ninguna constancia de que había sido previo acuerdo. El equipo del Sucre se fué del local, y como los del Tennis estaban en su casa, se quedaron en ella. Resultado del batche fué que el Sucre estaba abandonando el campo o lo que es lo mismo, perdiendo el partido. Fué una viveza criolla de don Agapito, consecuencia de sus largos años de experiencia.

Juega el Sucre con el Circolo, y este segundo equipo abandona el campo, y resulta con que su match ganado tanto por este hecho como por los dos goals que colocó, se anula, teniendo que jugarlo de nuevo.

Esto sí que es estar de malas, no cabe duda que la pita se rompe por el lado más delgado.

AVISOS ECONOMICOS

JOVEN — De aventajada estatura y muy fuertón se ofrece sin pretenciones para defender los colores de cualquier institución con tal que se le proporcione buen come y propinas diarias. Es especialista en carreras de fondo, natación, bochas, costura, sapito, tennis, basket ball, ping pong, volley ball, cricket, garrocha, saltos ornamentales, poker, jabalina, water polo, palitroques, billar, hand ball, bolero, ñocos foot bal, bailes caníbales, bolitas, rugby, siete y medio, casino, ludo, carga a la burra y ajedrez. Para conferenciar los interesados deben dirigirse a don Fernando Pantoja y Sarandinó, Sastrería "La Vaca Nata" y si allí no se le encuentra buscarlo en la Gran Fábrica de Aguas Gaseosas "Las Leonas". Jirón Patáz 242.

MANUAL — De la manera de librarse del ascenso a intermedia ganando todos los partidos por el score de 4 a 3, se vende a precio de primavera en el Club Lawn Tennis de la Exposición. Sólo cuesta 10 centavos, habiendo sido redactado por el gran literato limeño don Mario de las Casas y Agapito.

GRATIFICACION — Muy gorda se dará en la Federación Peruana de Foot Ball a quien de cuenta del paradero de una idea perdida el mes pasado en una de las calles centrales de Lima y que trataba sobre la posible realización del Segundo Campeonato Nacional de Foot Ball.

Cabos sueltos

El "Esparta" no jugará mañana su último partido en Lima, sino *dos más* que serán con la "Huaca" *y una selección del Colegio Nacional de Guadalupe.*

Mario de las Casas fué el único jugador q' faltó en el equipo del Tennis el jueves en su match con los chilenos.

LOS MEJORES ARTICULOS DE SPORT
Se venden en la calle de
PALACIO No. 246
Chompas — Medias — Pantalones — Vendas — Tobilleras — Rodilleras — Suspensores — Zapatos.
PELOTA DE FOOT BALL "CAMEL"
"Triunmph" — "Superb" — "Match"
Inflandores — Bladders de repuesto, etc., etc.
PELOTAS DE VOLLY BALL "STRONG" a S/. 8.00 CADA UNA
PELOTAS DE BASKET BALL "CHAMPION"
BAQUETAS DE TENNIS marca "BANCROFT"
mundialmente conocidas como las mejores
Tejidas con Cuerdas "Armour"
REDES PARA TENNIS en diversas calidades alquitranadas—a prueba de intemperie.
PREMIOS Y MEDALLAS PARA TODOS LOS SPORT
TALLER para la compostura de RAQUETAS
JOYERIA Y RELOJERIA CARLOS COSTA
CARLOS MELZI — SUSESOR
Palacio No. 246

LO DICHO POR NOSOTROS

Cuando Pasternoster estuvo en Lima con el "Vélez Sarsfield", notamos que no era el gran bak argentino que ponderaron tanto las críticas de su país.

Buscaba para actuar los matchs más fáciles, y lo vimos flaquear en varias oportunidades. Conservaba la elegancia de su estilo, pero demostraba poca efectividad.

No nos equivocamos al juzgarlo, porque Pasternoster, en efecto, estaba en baja. Lo dice "La Cancha" de Buenos Aires en el siguiente breve comentario:

"Pasternoster, el otrora insustituible zaguero izquierdo de Racing, no satisfizo a la exigente hinchada de ese club, en sus últimas presentaciones. Por ese motivo se le separó del equipo. Y Pater, ni corto ni perezoso, decidió recobrar rápidamente su forma. Sometido a un entrenamiento intensísimo, éste es el momento en que se siente capaz, él solo, según decía en rueda de amigos, a detener a los cinco forwards contrarios."

LOS TENTARON SIN RESULTADO

A propósito de las pretensiones de algunos de nuestros futbolistas de hacerse profesionales, creemos conveniente reproducir el siguiente suelto de "La Cancha" de Buenos Aires, en que da a entender el fracaso de las tentativas del club Atlanta de la Argentina de atraer a destacados jugadores del Uruguay para convertirlos en profesionales:

"La Asociación Uruguaya de Fútbol está deseosa de llegar a un acercamiento con la Liga Argentina. El temor de que algún club con más puntería que Atlanta haga blanco en los mejores jugadores de la otra orilla, es lo que les hace prevenirse.

Además, aunque no sea en lotes, podría ocurrir que uno a uno se atrevan a atravesar el río algunos cracks uruguayos, cosa que maldita la gracia que haría a los aficionados orientales."

Informa que la Asociación Uruguaya de Fútbol está deseosa de un acercamiento con la Liga Argentina, para evitar la posibilidad de que le arrebaten a sus jugadores principales con el incentivo del profesionalismo, lo que quiere decir que hasta este momento, los futbolistas uruguayos no entran en el profesionalismo.

En cambio algunos de los nuestros están afanados por imitar a los argentinos e ingleses, queriéndose comparar a ellos en calidad. Se sienten cracks internacionales de primer orden, y quieren seguirlos, como las huachafas imitan a la gente bien.

Están jugando tan brillantemente nuestros cracks que apenas se hagan profesionales, el público va aacudir en masa a verlos actuar, obligando a abrir las puertas del estadio desde las ocho de la mañana para cerrarla dos horas antes del partido, por haberse agotado las localidades, tal como acontece en Inglaterra.

Son un encanto, nuestros dichosos cracks. Han hecho tanto por el fútbol nacional que bien merecen convertirse en profesionales. Y tienen razón de citar a Inglaterra y la Argentina como ejemplos de la profesionalización del fútbol. Y qué les falta? son tan buenos como los más grandes jugadorse de esos países, han ganado como ellos varios campeonatos internacionales. Ya les dieron glorias al Perú ahora lo que les falta es más dinero y lo merecen, sobre todo por lo bien que están jugando.

¡Qué viva el profesionalismo en el fútbol con Masca Pucho y sus secuaces a la cabeza! Profesionales sí, amateurs no, ja ja jay, ji ji ji, ¡pum! lagartos.



REPORTAJE A DON JORGE KOCHOY SARMIENTO



Una tarjeta de don Jorge Kochoy Sarmiento dejada en el buzón de las puertas de nuestras oficinas, nos hizo comprender que el citado jugador deseaba entrevistarse con nosotros, con cuyo objeto salimos en su busca.

No lo vimos en la calle, por lo que nos encaminamos a su casa donde nos hicieron pasar al interior. Fuimos a caer al oratorio particular de don Jorge, donde lo hallamos silenciosamente inclinado al pié de una especie de altar.

No quisimos interrumpirlo, esperando que terminara su rito. Al poco rato se incorporó, dándose cuenta de nuestra presencia, iniciándose el diálogo que publicamos a continuación.

—Buenas tardes don Jorge.

—Bueno tale. ¿Cómo puele tu entla sin que yo siente?

—Nos hicieron pasar, y al verlo tan ocupado no quisimos interrumpirlo don Jorge. Hemos encontrado una tarjeta de usted y por eso nos apresuramos en venir.

—Si, yo buca pa ti, poque quiele hablau.

—Estamos a su disposición don Jorge, pero antes satisfaga nuestra curiosidad.

—¿Qué cosa quiele sabe?

—Lo que ha estado usted haciendo arrodillado.

—¡Ana! Tu no sabe ese cosa.

—Por lo mismo queremos que nos la explique

—Yo lesau mi santo y pile manda uno catigo pa Felación.

—Por lo visto siguen ustedes en pugna con la Federación de Fútbol.

—Si hace guela a muete y tiene que tumba.

—Eso lo vemos un poco difícil. Nos parece que quienes se van a caer son ustedes, porque, por lo pronto, no cuenta con las simpatías del público en sus pretensiones de hacerse profesionales. Por más que usted le rece a su santo perderán la partida.

—¿Tu poqué ahola son contla nosotlo?

—Nosotros no estamos ni en favor ni en contra de nadie, sino al lado de la razón.

—Nosotlo tiene lazón.

—No la vemos.

—Cigulo tu son tueto. ¿Tu no ojo como fliega felación?

—¿Qué cosa les ha hecho?

—No quiele jila equipo pa otlo pate. Aqui situación mucho malo. Necesita pa Chile.

—Es inexplicable que ustedes quieren ganar más plata jugando mal.

—Jugau mal pa fliega Felación?

—Ya comienza usted con sus cuentos alemanes, pero si fuera así el daño se lo hacen ustedes mismos, porque ya ve que el público no va a verlos jugar, y eso les resta ingresos

—¿Tu no clee son ma mijó profesioná?

—Sería lo mismo para ustedes, porque jugando mal no llevan público de ningún modo, y quizá si hasta peor, porque los aficionados se aburrirían de ver jugar todo el año a tres clubs.

—Pelo Maca Pucho acigulau gana ma plata.

—No le crean.

—¿Son mentiloso?

—Esa es su profesión, y ya verán como los va a dejar en la estacada si se llevan de él. Ustedes no han debido ser tan mansos dejándose arrastrar en una situación de la que quieren sacar provecho clubs que están en baja, como la Universidad y el Atlético Chalaco.

—¿Son engañau pa nosotlo?

—Como siempre. A ustedes los llevan de acá para allá y después los dejan colgados. Tanto están haciendo que el público se va a aburrir con ustedes.

—¿Cómo puele?

—Sencillamente. Se tiene que dar cuenta de sus engrimientos y exigencias y terminará por voltearle las espaldas.

—Nosotlo mete público bosillo cuando jugau lie minuto.

—Está bien. Admitimos que así sea, pero tanto están haciendo que un día se van a ver con el estadio vacío, de modo que no van a tener a quien echarse al bolsillo.

—Nosotlo quiele pa Bueno Aire.

—Pero allá no van a poder actuar porque están jugando el campeonato...

—¿Cigulilá tu habla?

—Lea usted los diarios o revistas de Buenos Aires y verá usted que se está desarrollando el campeonato, y allá no interrumpen este torneo para jugar partidos internacionales. Además, si ustedes van a jugar en Montevideo, Buenos Aires o Río Janeiro como lo han estado haciendo aquí, nadie irá a verlos, porque los aficionados de esas capitales están acostumbrados a ver bueno. Sucederá después que no tendrán plata ni para el pasaje de regreso.

—Maca Pucho hace tolo.

—Ya lo sabemos. Tanto la Universidad como el Chalaco se han arrimado a buen árbol. Solos esos clubs no se habría atrevido ni a pestañar, y se han cogido de ustedes como de una soga que terminará por romperse como sigan haciendo muchas piruetas.

—Ahola pile pemiso Felación pa hace match paticulá con Chalaco y blanquito.

—Esos matchs van a ser muy interesantes hoy que están al partir de un confite los tres clubs. No se crean que el público no se dá cuenta de lo que eso significa. Tendrán que jugar como hermanos.

—Tu son mucho exagelau.

—No exageramos nada. Si esos matchs de cordialidad se realizan no despertarán el menor interés. Ya lo verán.

—¿Tu no quiele nosotlo jila?

—No es que no queremos, sino que opinamos en contra. Ustedes pueden hacer lo que les parezca mejor, ya sea declarándose profesionales, o marchándose al extranjero. Para nosotros es igual. Tenemos la obligación de opinar y lo hacemos eso es todo.

—¿No quiele come una gallinita lico?

—No tenemos tiempo para eso don Jorge. Déjelo para otra oportunidad. No aguantamos pasaditas de mano.

—Tu son ahola contla Alianza.

—No estamos a favor ni en contra de nadie. El equipo que juega bien merece nuestro aplauso, y el que se porta mal le cae el palo. En esto no nos casamos con nadie.

—Pelo tu pegau a Alianza con fielo, hace público piele simpatía nosotlo. Po tolo pate gente iliega.

—De eso solo ustedes tienen la culpa, de modo que no deben quejarse de su merecida ración de palo. O marchan derecho o el diablo se los lleva.

—Tu sabe Alianza colazón lelecho pa ti.

—No entendemos de satisfacciones ni enamoramientos.

—Yo no acostumbla enamolau hombre. Hablau como amigo

—De ningún modo aceptamos requerimientos para apoyar lo que no es correcto.

—Alianza quiele jugau uno bueno patilo lelicau tu honó.

—Que lo dediquen al público.

—Calamba, tu son mucho flegau, no quiele nala.

—Si para esto deseaba usted vernos, ha terminado la entrevista. Buenas tardes don Jorge.

Llegaron
Raquetas Austin

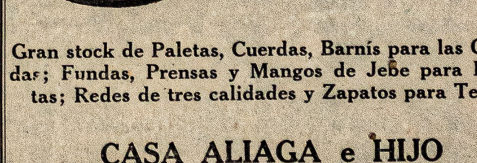

Gran stock de Paletas, Cuerdas, Barnís para las Cuerdas; Fundas, Prensas y Mangos de Jebe para Raquetas; Redes de tres calidades y Zapatos para Tennis

CASA ALIAGA e HIJO

Serrano 825 — Teléfono 31001 — Casilla 887

La carrera de bicicletas del domingo

SPORT GRAFICO es el semanario de deportes que ha alcanzado mayor circulación en el Perú

SPORT GRAFICO

SEMANARIO ILUSTRADO DE DEPORTES Y ESPECTACULOS

SPORT GRAFICO no está vinculado a ninguna institución deportiva y defiende sólo la verdad

Director: Eugenio Batistta — Fundado el 12 de Mayo de 1928.— LIMA.— Apartado 2469

AÑO III | 12 PAGINAS | Sábado, 26 de Setiembre de 1931. | PRECIO: 10 CENTAVOS | No. 164

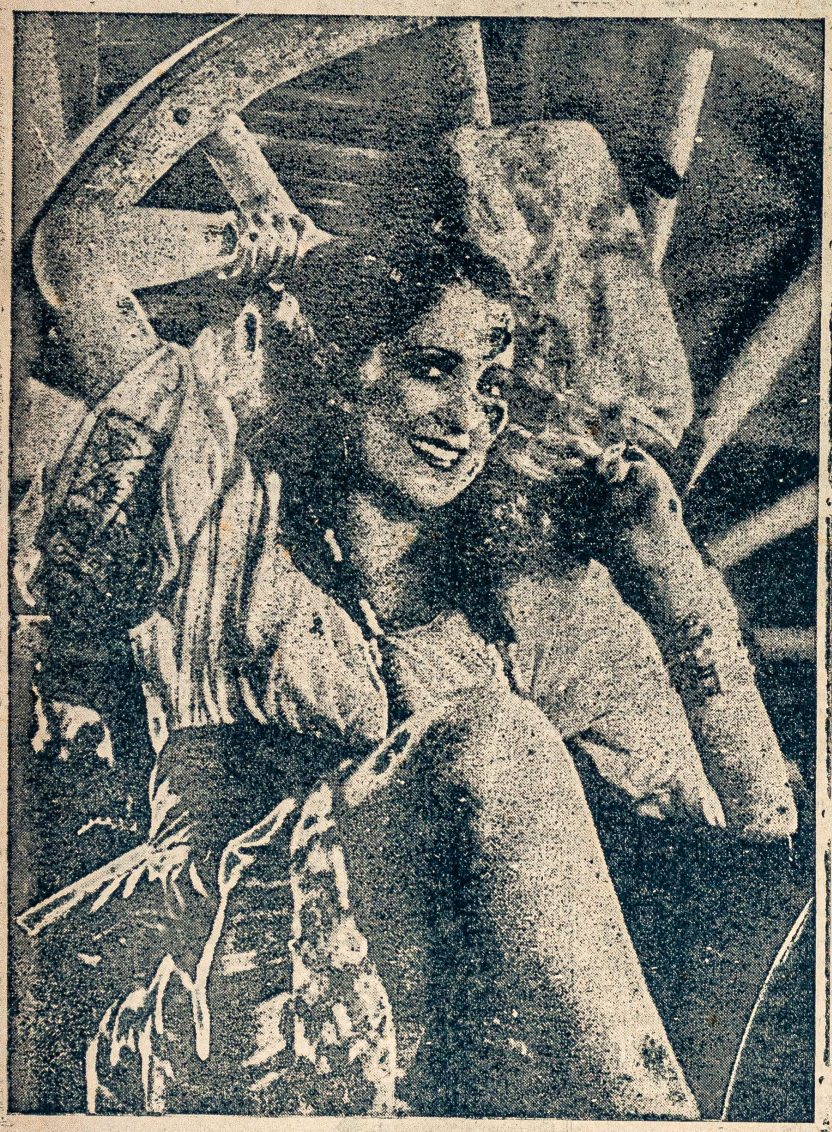

BILLIE DOVE en una de sus últimas pelí culas luciendo sus tentadoras piernas.



Roco, de la Federación catalana, vencedor y campeón de España de 400 metros vallas.



La señorita Lily Alvarez, campeona española de tennis, ha sido nombrada "repórter del diario inglés "Daily Mail", para entrevistar en Madrid a las figuras políticas de más actualidad.



El momento de la partida en la carrera de bicicletas Lima-Lurín-Lima, realizada el jueves.