



IOP INSTITUTO DE
OPINIÓN
PÚBLICA

PONTIFICIA **UNIVERSIDAD CATÓLICA** DEL PERÚ

Año IV / Noviembre de 2009

ESTADO DE LA OPINIÓN PÚBLICA

DIRECTOR EJECUTIVO

Fernando Tuesta Soldevilla

Edwin Cohaila
Alice López
Vania Martínez
Andrés Pérez Crespo
Josedomingo Pimentel
León Portocarrero

INFORMES

iop@pucp.edu.pe

Teléfonos: 51.1.626-2000
Anexo 3700

Fax: 51.1.626-2908
Av. Universitaria 1801,
San Miguel, Lima - Perú.
Apartado 1761- Lima 100

Pontificia Universidad
Católica del Perú
108-REE/JNE

Encuétranos en:

<http://www.pucp.edu.pe/iop>

<http://blog.pucp.edu.pe/iop>

Facebook: iop pucp

Twitter: ioppucp

Scribd: ioppucp

El contenido de este boletín no expresa necesariamente la opinión del Instituto de Opinión Pública ni compromete la posición Institucional de la Pontificia Universidad Católica del Perú

Percepciones actuales sobre la economía

En abril del 2008, el Instituto de Opinión Pública de la PUCP preguntó en Lima por la aprobación de la gestión del Ministro de Economía. 28% de encuestados aprobaba dicha labor. Casi dos años después, entre salidas y regresos, esta aprobación ha descendido al 25% (ello dentro del margen de error metodológico permitido, lo que nos haría concluir que después de este tiempo, la aprobación de su gestión se mantiene baja). Además, es notorio que en relación a este despacho, más de la mayoría de limeños no sepa cuál es el nombre del ministro.

Se demuestra así que la mayoría de personas encuestadas de la capital de la nación, no sabe ni siquiera el nombre de la persona que dirige las riendas de la economía del país.

En ese sentido, también es importante notar que más del 60% de limeños desaprueba la política económica que viene implementado el gobierno actual.

Estos datos, sumado al hecho de que la gran mayoría cree que la distribución de la riqueza en el Perú es injusta, nos debería llevarnos reflexionar sobre que está sucediendo con la opinión pública limeña al respecto de sus percepciones sobre el manejo y el rumbo de la economía peruana, en un periodo que desde los círculos políticos, empresariales y de medios, se nos dice bueno para el país.

Así mismo, al respecto de la crisis económica internacional, un gran número de encuestados considera que estamos viviendo dicha crisis, en este momento. Y su mayor temor al respecto de ella, es que el empleo disminuya.

Lo interesante de todo ello, es que la percepción del futuro de la economía familiar para los próximos doce meses, a pesar de las opiniones y preocupaciones antes mencionadas, es de sólo 9% de encuestados que cree que esta empeorara algo/mucho.

Datos sobre la percepción de los Tratados de Libre Comercio, sobre el gasto familiar en transporte, comida, entretenimiento, y qué haría usted si tuviera un bono de cuatro mil soles, los puede encontrar en este último sondeo del Instituto de Opinión Pública de la PUCP. Así también, podrá usted encontrar interesantes e importantes comentarios de: Oscar Dancourt, Gabriel Ortiz de Zevallos, Gonzalo Tamayo y de Waldo Mendoza, destacados profesionales de nuestra comunidad universitaria.

Año IV / Noviembre de 2009

EL MANEJO DE LA ECONOMIA NACIONAL

¿En general, aprueba o desaprueba la política económica que viene implementando el actual gobierno del presidente, Alan García Pérez?

RESPUESTAS	Total %	SEXO		GRUPO DE EDAD			NIVEL SOCIOECONÓMICO		
		Masculino	Femenino	18 a 29	30 a 44	45 o más	A/B	C	D/E
Aprueba	30	34	26	31	29	29	41	26	27
Desaprueba	64	61	67	64	65	64	55	68	65
No precisa	6	5	7	5	7	7	4	6	9
Total %	100	100	100	100	100	100	100	100	100
Base de entrevistas ponderada	508	235	273	186	184	138	117	240	151

¿En general, aprueba o desaprueba usted la gestión que viene realizando el Ministro de Economía?

RESPUESTAS	Total %	SEXO		GRUPO DE EDAD			NIVEL SOCIOECONÓMICO		
		Masculino	Femenino	18 a 29	30 a 44	45 o más	A/B	C	D/E
Aprueba	25	32	19	26	24	25	41	20	19
Desaprueba	41	44	40	35	47	42	36	47	37
No precisa	34	25	42	39	29	33	24	33	43
Total %	100	100	100	100	100	100	100	100	100
Base de entrevistas ponderada	508	235	273	186	184	138	117	240	151

¿De las siguientes personas, sabe usted quién ocupa el cargo de Ministro de Economía?

RESPUESTAS	Total %	SEXO		GRUPO DE EDAD			NIVEL SOCIOECONÓMICO		
		Masculino	Femenino	18 a 29	30 a 44	45 o más	A/B	C	D/E
No sabe	42	30	53	45	42	39	30	40	55
Luis Carranza	27	39	16	20	30	31	46	26	12
No responde	12	9	15	12	13	12	9	11	18
Pedro Pablo Kuczynski	8	8	7	8	5	11	4	10	7
Luis Valdivieso	6	7	5	8	5	4	10	6	3
Enrique Cornejo	5	8	4	8	4	4	1	7	6
Total %	100	100	100	100	100	100	100	100	100
Base de entrevistas ponderada	508	235	273	186	184	138	117	240	151

¿Cree usted que la pobreza se ha reducido desde el inicio del actual gobierno?

RESPUESTAS	Total %	SEXO		GRUPO DE EDAD			NIVEL SOCIOECONÓMICO		
		Masculino	Femenino	18 a 29	30 a 44	45 o más	A/B	C	D/E
Sí, se ha reducido mucho	3	2	5	2	3	5	3	1	6
Sí, se ha reducido poco	30	35	25	34	29	25	32	30	28
No, se ha mantenido igual	41	41	42	41	45	37	46	44	33
No, ha aumentado algo	16	17	16	15	14	21	16	15	19
No, ha aumentado mucho	8	5	10	5	7	11	4	9	9
No precisa	2	1	3	3	2	1	-	1	5
Total %	100	100	100	100	100	100	100	100	100
Base de entrevistas ponderada	508	235	273	186	184	138	117	240	151

Año IV / Noviembre de 2009

¿Qué sector de la economía peruana cree usted que se encuentra actualmente más abandonado por el Estado?

RESPUESTAS	Total %	SEXO		GRUPO DE EDAD			NIVEL SOCIOECONÓMICO		
		Masculino	Femenino	18 a 29	30 a 44	45 o más	A/B	C	D/E
Agricultura	49	50	49	42	53	54	55	51	42
Pesquería	13	14	13	17	11	13	17	12	12
Industria manufacturera	9	12	7	10	9	9	10	8	9
No precisa	8	5	10	8	8	7	-	8	13
Construcción	8	7	8	8	8	6	5	6	12
Minería y petróleo	7	7	7	7	7	6	3	9	7
Turismo	5	4	5	7	3	3	9	4	3
Otro	2	2	2	1	2	3	-	3	2
Total %	100	100	100	100	100	100	100	100	100
Base de entrevistas ponderada	508	235	273	186	184	138	117	240	151

SOBRE LA ECONOMÍA PERUANA

¿Cree usted que la distribución de la riqueza en el Perú es...?

RESPUESTAS	Total %	SEXO		GRUPO DE EDAD			NIVEL SOCIOECONÓMICO		
		Masculino	Femenino	18 a 29	30 a 44	45 o más	A/B	C	D/E
Muy justa / Justa	9	11	8	10	10	7	9	7	12
Injusta / Muy Injusta	89	88	90	88	87	91	88	91	85
No precisa	2	2	3	2	3	2	3	1	3
Total %	100	100	100	100	100	100	100	100	100
Base de entrevistas ponderada	508	235	273	186	184	138	117	240	151

¿Cuál de los siguientes recursos considera usted que es más importante para la economía peruana?

RESPUESTAS	Total %	SEXO		GRUPO DE EDAD			NIVEL SOCIOECONÓMICO		
		Masculino	Femenino	18 a 29	30 a 44	45 o más	A/B	C	D/E
Los minerales	29	38	22	29	32	27	26	33	26
Los recursos humanos, es decir las personas	24	24	24	26	23	24	30	22	23
Las tierras agrícolas	24	19	28	22	19	33	23	24	25
El capital financiero	16	14	19	16	20	13	19	17	13
No precisa	6	5	7	7	7	4	2	4	13
Total %	100	100	100	100	100	100	100	100	100
Base de entrevistas ponderada	508	235	273	186	184	138	117	240	151

¿Cuáles considera usted que son los dos principales problemas para el desarrollo de la economía peruana? Respuestas múltiples.

RESPUESTAS	Total %	SEXO		GRUPO DE EDAD			NIVEL SOCIOECONÓMICO		
		Masculino	Femenino	18 a 29	30 a 44	45 o más	A/B	C	D/E
La corrupción	55	63	49	57	55	53	55	56	54
Los malos gobiernos	30	27	32	36	27	26	22	31	34
La falta de empleo	28	21	34	25	30	29	29	26	30
La falta de un buen sistema educativo	22	22	23	24	24	18	24	25	17
El terrorismo	20	20	20	16	19	26	15	21	23
La falta de desarrollo tecnológico	12	12	12	9	13	15	14	13	9
La excesiva burocracia	10	13	8	12	9	10	16	10	7
El centralismo	9	11	7	11	8	7	10	9	8
Otro	2	2	1	-	1	4	4	1	1
No precisa	2	1	3	2	3	2	3	1	3
Base de entrevistas ponderada	508	235	273	186	184	138	117	240	151



Descontento y preocupación por la economía

Oscar Dancourt

Economista PUCP

Ex Presidente del BCR

Para la opinión pública, el único responsable del manejo económico estatal es Alan García. Un 42% ni siquiera sabe quién es el ministro de economía, para no hablar del presidente del Banco Central. El dato clave es que 64% de los entrevistados están descontentos con el manejo económico del presidente de la república. La desaprobación de la política económica gubernamental es generalizada, aunque en los estratos de bajos ingresos es algo mayor que el promedio.

¿Cuáles podrían ser las razones de este descontento masivo? Un resumen telegráfico diría que la inflación del 2008 y la recesión del 2009. Desde inicios del 2007 hasta el tercer trimestre del 2008, la economía del Perú urbano (medida por el PBI no primario) se expandió a un ritmo chino cercano al 10% anual, en un contexto donde la inflación subía por ascensor y los salarios y otros ingresos populares por escalera. En Lima, la inflación se elevó desde un 1% anual a mediados del 2007, hasta un 6% anual a fines del 2008, mientras que el alza de los alimentos se empujaba hasta casi un 10% anual. A partir del último trimestre del 2008, ante el fuerte impacto de la crisis económica internacional, este ritmo chino se hizo añicos y la economía del Perú urbano se frenó bruscamente; durante enero-agosto del 2009, el PBI no primario decreció en -0.2% respecto al mismo periodo del año anterior. Simultáneamente, la inflación descendía en picada, registrando en setiembre último una cifra por debajo del 2% anual.

En el primer trimestre del 2007, los pesimistas eran pocos; solo un 11% creía que el desempeño de la economía peruana había empeorado en los últimos 12 meses. Para setiembre del 2008, los pesimistas se habían convertido en mayoría, un 52% del total. Luego de este pico, a pesar del inicio de la recesión, las filas de los pesimistas ralearon, quizás porque la inflación bajó, registrando un 31% del total en el segundo semestre del 2009.

La religión oficialista, que sostiene que la economía peruana está blindada ante la peor recesión global de los últimos 60 años, no tiene feligreses. Un 68% de los entrevistados dice que ya estamos viviendo la crisis y un 16% adicional dice que la crisis está por llegar.

Último punto. Al disgusto con la inflación del 2008 se le ha agregado el miedo a perder la chamba en 2009. Las dos cosas que más temen los entrevistados, pobres o ricos, es que la crisis internacional cause en el país la destrucción de puestos de trabajo (44%) y la subida de los precios de bienes y servicios (32%). Es decir, lo peor es una recesión con inflación como las ocurridas en 1982-83 o en 1988-90.

Año IV / Noviembre de 2009

¿Y cómo cree que estará la situación económica del Perú dentro de 12 meses?

RESPUESTAS	Total %
Mejorará mucho / Mejorará algo	32
Permanecerá igual	45
Empeorará algo / Empeorará mucho	12
No precisa	12
Total %	100
Base de entrevistas ponderada	508

Series

Mejorará mucho / mejorará algo

	E	F	M	A	M	J	J	A	S	O	N	D
2006									51	56	56	57
2007	60	55	48	56	48	44	45	46	49	31	43	42
2008	41	40	33	34	36	46	31	34	32	32	34	41
2009	36	32	31	30	29	36	30	38	32	37	32	

Permanecerá igual

	E	F	M	A	M	J	J	A	S	O	N	D
2006									26	28	26	27
2007	24	30	31	29	35	35	32	31	30	32	31	31
2008	35	30	34	35	32	30	34	38	31	31	38	34
2009	34	35	35	38	40	43	40	36	40	39	45	

Empeorará algo / empeorará mucho

	E	F	M	A	M	J	J	A	S	O	N	D
2006									9	7	8	9
2007	7	7	7	9	12	11	18	15	11	28	19	19
2008	20	25	26	25	24	16	27	21	34	29	22	16
2009	23	29	29	27	22	14	20	16	15	12	12	

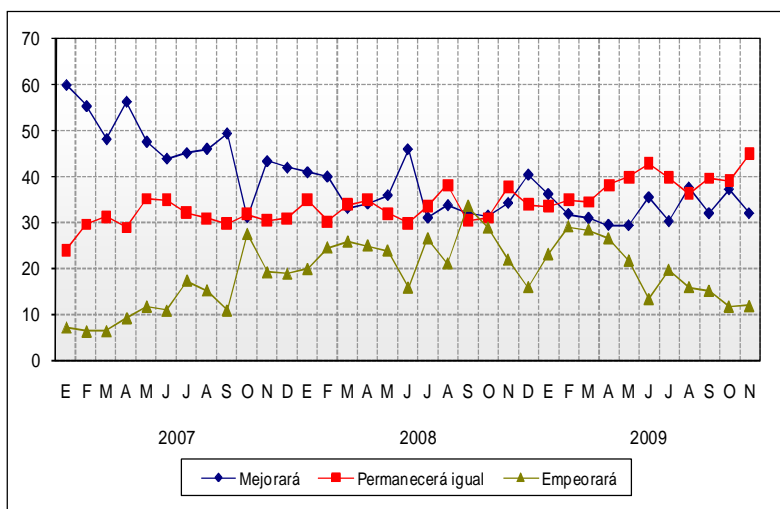

Año IV / Noviembre de 2009

¿Cómo calificaría la situación de la economía peruana comparándola respecto de hace 12 meses?, ¿diría que ahora está...?

RESPUESTAS	Total %
Mucho mejor / Algo mejor	23
Permanece igual	43
Algo peor / Mucho peor	32
No precisa	2
Total %	100
Base de entrevistas ponderada	508

Series

Mucho mejor / algo mejor

	E	F	M	A	M	J	J	A	S	O	N	D
2006									31	35	29	32
2007	35	36	33	40	27	33	31	32	37	24	29	31
2008	37	28	28	25	33	36	25	32	24	25	27	23
2009	29	29	27	20	22	25	24	28	25	24	23	

Permanece igual

	E	F	M	A	M	J	J	A	S	O	N	D
2006									57	52	55	52
2007	54	51	51	47	57	50	44	46	43	40	36	43
2008	37	39	30	27	31	32	30	27	24	27	28	40
2009	36	33	35	37	40	40	39	38	43	47	43	

Algo peor / mucho peor

	E	F	M	A	M	J	J	A	S	O	N	D
2006									10	10	12	14
2007	8	11	13	11	15	16	23	19	19	35	34	25
2008	25	32	41	47	35	31	44	40	52	48	43	38
2009	33	37	37	42	37	34	35	34	29	27	32	

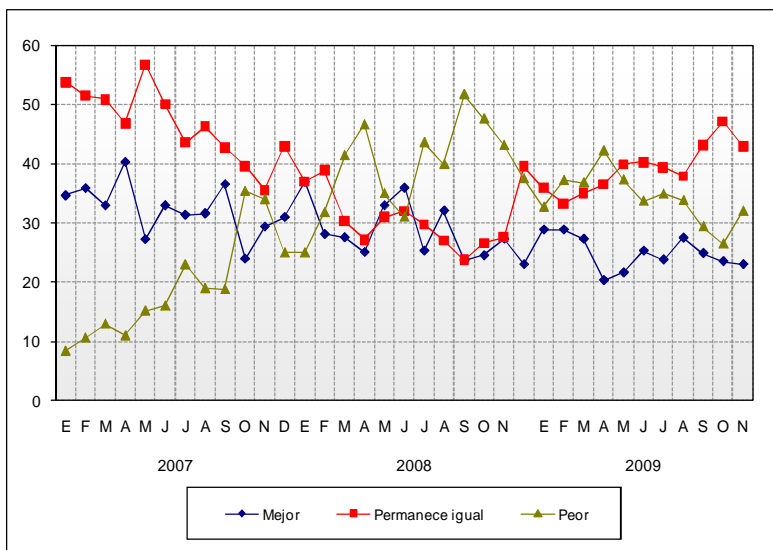

ECONOMÍA Y SISTEMA POLÍTICO

¿Con cuál de estas opiniones estaría usted más de acuerdo?

RESPUESTAS	Total %	SEXO		GRUPO DE EDAD			NIVEL SOCIOECONÓMICO		
		Masculino	Femenino	18 a 29	30 a 44	45 o más	A/B	C	D/E
La economía de un país se desarrolla mejor bajo un régimen democrático	79	80	78	77	83	76	91	81	66
La economía de un país se desarrolla mejor bajo un régimen autoritario	13	13	13	16	11	11	7	14	15
No precisa	9	7	10	8	6	14	3	5	19
Total %	100	100	100	100	100	100	100	100	100
Base de entrevistas ponderada	508	235	273	186	184	138	117	240	151

¿Con cuál de estas opiniones que le voy a leer estaría usted de acuerdo?

Series

Promover una mayor participación del Estado en la economía es la única forma en que el Perú puede desarrollarse

	E	F	M	A	M	J	J	A	S	O	N	D
2007							49	46	49	46	48	55
2008	51	52	55	55	50	53	54	49	48	49	47	55
2009	55	54	51	52	48	49	47	54	52	45	51	

Promover la economía privada de mercado es la única forma en que el Perú puede desarrollarse

	E	F	M	A	M	J	J	A	S	O	N	D
2007							42	42	43	42	45	39
2008	43	41	38	38	42	40	38	46	45	44	45	40
2009	41	37	46	42	42	39	43	40	36	46	38	

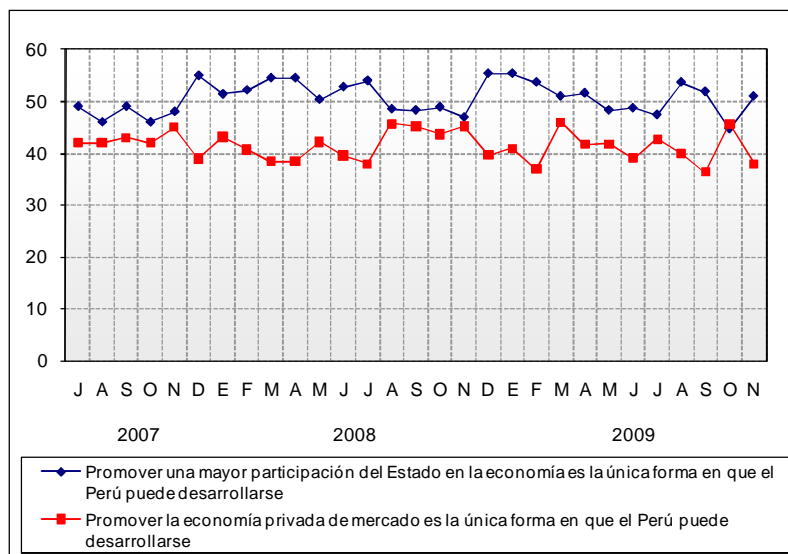



Estado vs. Mercado. Peligros y amenazas

Gabriel Ortiz de Zevallos

Economista PUCP

Director del Instituto Apoyo

La encuesta confirma y cuestiona distintas ideas respecto al pesimismo de los peruanos (un estudio reciente del BID y el Latinobarómetro demuestran que el Perú es un país comparativamente pesimista en la región), lo que es relevante para el análisis de la encuesta.

Lo primero que debemos notar es que el nivel de aprobación del Ministro de Economía es de solamente el 25%, y 30% el de la política económica en general.

Por otro lado, 45% de los limeños encuestados cree que la situación económica permanecerá igual en los próximos 12 meses, y 32% que mejorará (dos tercios si se agregan), con 12% de pesimistas. El porcentaje de pesimistas es bastante alentador, puesto que estamos bastante cercanos al límite inferior del rango entre 7 y 34% que se ha registrado desde setiembre del 2006 a la fecha. Curiosamente, este porcentaje viene bajando sostenidamente desde febrero del 2009, mes en que la crisis mundial ya golpeaba claramente. ¿Qué conclusiones sacaría de los dos puntos anteriores? Tal vez la gente se queja de los conceptos generales, pero no desconoce mejoras concretas.

Sobre la disyuntiva entre mayor participación del Estado o del mercado en la economía, la gana hoy el estatismo con un 51% sobre un 38%, y si se mide desde julio del 2007, ha estado entre el 46 y 55% para los estatistas y 36 y 46% para los partidarios del mercado. Dentro de estos rangos, la cifra es muy volátil mes a mes, sin que uno pueda identificar qué causa esa volatilidad.

Cuando se pregunta si el Estado debería bajar impuestos para promover mayor inversión privada, o aumentarlos para programas sociales y obras públicas, los "liberales" ganan 54 a 33%. Hay empate técnico (43%) cuando se pregunta si es que el Estado debería reservarse ciertas actividades económicas, o si la empresa privada debiera poder participar en cualquier sector (pero el sector D/E prefiere más Estado). Finalmente, todos los TLC, salvo el de Chile, por razones obvias, obtienen una aprobación claramente mayoritaria.

¿El debate estatismo-economía de mercado está zanjado? ¿son estas opiniones posiciones ya formadas o están basadas en una comprensión incompleta de sus componentes e implicancias? Creo que es lo segundo, lo cual es una oportunidad, si se profundiza y aclara el debate; pero también una amenaza, si es que no se actúa proactivamente para hacer las conexiones entre la experiencia y las posiciones sobre temas concretos versus las ideas generales.

Año IV / Noviembre de 2009

EMPRESA - TRATADOS INTERNACIONALES

¿Con cuál de estas opiniones estaría usted más de acuerdo?

RESPUESTAS	Total %	SEXO		GRUPO DE EDAD			NIVEL SOCIOECONÓMICO		
		Masculino	Femenino	18 a 29	30 a 44	45 o más	A/B	C	D/E
El Estado debería bajar los impuestos a las empresas para promover una mayor inversión privada	54	59	50	47	58	59	59	58	45
El Estado debería cobrar más impuestos a las empresas para aumentar los recursos destinados a programas sociales y obras públicas	33	30	35	38	32	28	31	31	37
No precisa	13	11	14	15	10	13	9	12	18
Total %	100	100	100	100	100	100	100	100	100
Base de entrevistas ponderada	508	235	273	186	184	138	117	240	151

¿Con cuál de estas opiniones estaría usted más de acuerdo?

RESPUESTAS	Total %	SEXO		GRUPO DE EDAD			NIVEL SOCIOECONÓMICO		
		Masculino	Femenino	18 a 29	30 a 44	45 o más	A/B	C	D/E
Existen actividades económicas que deberían estar en manos del Estado y no de la empresa privada	43	43	44	44	44	42	44	44	42
La empresa privada debe poder participar en cualquier tipo de actividad económica sin restricciones por parte del Estado	43	46	39	42	44	41	50	46	32
No precisa	14	11	17	14	11	18	6	11	26
Total %	100	100	100	100	100	100	100	100	100
Base de entrevistas ponderada	508	235	273	186	184	138	117	240	151

¿Considera usted que los TLC con los siguientes países son o serán beneficiosos para el Perú?

RESPUESTAS	Sí	No	No precisa	Total %
Estados Unidos	66	26	9	100
China	56	34	11	100
Canadá	55	24	21	100
Singapur	39	29	32	100
Chile	35	50	15	100

LA CRISIS ECONÓMICA INTERNACIONAL Y EL PERÚ

Con relación a la crisis económica internacional, ¿diría usted que la crisis ya pasó para el país, estamos viviendo actualmente la crisis en el país, o la crisis llegará recién al país?

RESPUESTAS	Total %	SEXO		GRUPO DE EDAD			NIVEL SOCIOECONÓMICO		
		Masculino	Femenino	18 a 29	30 a 44	45 o más	A/B	C	D/E
La crisis ya pasó para el país	9	11	8	7	11	10	12	9	8
Estamos viviendo actualmente la crisis en el país	68	65	70	69	63	73	66	71	63
La crisis llegará recién al país	16	19	14	14	20	14	17	14	20
No precisa	7	5	8	10	6	3	6	6	10
Total %	100	100	100	100	100	100	100	100	100
Base de entrevistas ponderada	508	235	273	186	184	138	117	240	151

Frente a la crisis económica internacional, ¿qué es lo que usted teme más?

RESPUESTAS	Total %	SEXO		GRUPO DE EDAD			NIVEL SOCIOECONÓMICO		
		Masculino	Femenino	18 a 29	30 a 44	45 o más	A/B	C	D/E
Que el empleo disminuya	44	46	43	44	48	40	44	49	36
Que los precios suban	32	29	35	32	30	35	25	32	38
Que la moneda se devalúe	9	11	8	9	10	9	15	5	10
Que el dólar baje	8	8	7	6	7	10	11	7	6
Que el dólar suba	5	4	5	7	2	5	3	5	5
No precisa	2	2	2	3	2	1	1	2	3
Otro	1	1	1	-	2	2	1	0	2
Total %	100	100	100	100	100	100	100	100	100
Base de entrevistas ponderada	508	235	273	186	184	138	117	240	151

¿Qué sector de la economía peruana cree usted que se encuentra más afectado por la crisis económica internacional?

RESPUESTAS	Total %	SEXO		GRUPO DE EDAD			NIVEL SOCIOECONÓMICO		
		Masculino	Femenino	18 a 29	30 a 44	45 o más	A/B	C	D/E
Agricultura	29	25	33	29	28	33	23	29	36
Industria manufacturera	22	31	15	20	23	24	28	26	12
Minería y petróleo	20	19	21	19	20	20	22	21	16
Turismo	13	12	13	14	14	9	16	11	12
No precisa	9	5	12	11	8	6	5	7	13
Construcción	4	4	3	3	3	6	1	3	7
Pesquería	4	3	4	4	3	3	4	3	4
Otro	1	1	-	0	1	1	-	1	1
Total %	100	100	100	100	100	100	100	100	100
Base de entrevistas ponderada	508	235	273	186	184	138	117	240	151

SOBRE LAS DIFERENCIAS ECONÓMICAS

¿En que gobierno diría usted que aumentaron más las diferencias económicas?

RESPUESTAS	Total %	SEXO		GRUPO DE EDAD			NIVEL SOCIOECONÓMICO		
		Masculino	Femenino	18 a 29	30 a 44	45 o más	A/B	C	D/E
Alberto Fujimori Fujimori (90-2001)	30	30	29	27	35	26	24	33	29
Alan García Pérez (85-90)	29	28	30	28	30	29	29	28	31
Alejandro Toledo Manrique (2001-2006)	10	13	8	14	9	8	6	14	8
Juan Velasco Alvarado (68- 76)	8	8	8	4	6	16	16	4	7
Fernando Belaúnde Terry (80-85)	6	5	7	3	7	9	13	4	4
Francisco Morales Bermúdez (76-80)	3	4	2	3	3	4	3	3	4
Otro	1	1	2	2	0.4	2	2	1	1
Ninguno	1	1	1	1	1	2	2	1	1
No precisa	12	10	13	19	10	5	5	13	16
Total %	100	100	100	100	100	100	100	100	100
Base de entrevistas ponderada	508	235	273	186	184	138	117	240	151

¿En qué gobierno diría usted que disminuyeron más las diferencias económicas?

RESPUESTAS	Total %	SEXO		GRUPO DE EDAD			NIVEL SOCIOECONÓMICO		
		Masculino	Femenino	18 a 29	30 a 44	45 o más	A/B	C	D/E
Alberto Fujimori Fujimori (90-2001)	25	24	26	24	23	28	23	26	24
Alejandro Toledo Manrique (2001-2006)	24	24	25	23	27	22	37	20	20
Alan García Pérez (85-90)	11	12	11	16	9	7	8	10	17
Juan Velasco Alvarado (68- 76)	7	7	6	2	6	13	5	8	5
Fernando Belaúnde Terry (80-85)	4	4	3	2	4	5	7	3	1
Francisco Morales Bermúdez (76-80)	1	2	1	-	2	2	1	1	1
Ninguno	10	10	9	10	8	12	9	11	7
Otro	3	3	4	3	4	3	-	5	3
Ninguno	10	10	9	10	8	12	9	11	7
No precisa	16	16	16	19	18	8	9	15	22
Total %	100	100	100	100	100	100	100	100	100
Base de entrevistas ponderada	508	235	273	186	184	138	117	240	151

¿Cree usted que, en el actual gobierno, las diferencias económicas...?

RESPUESTAS	Total %	SEXO		GRUPO DE EDAD			NIVEL SOCIOECONÓMICO		
		Masculino	Femenino	18 a 29	30 a 44	45 o más	A/B	C	D/E
Han aumentado	24	23	25	18	23	33	21	22	29
Han disminuido	14	15	14	14	14	13	14	17	10
Se han mantenido	59	60	58	65	58	51	64	59	55
No precisa	3	3	4	3	4	3	1	3	7
Total %	100	100	100	100	100	100	100	100	100
Base de entrevistas ponde	508	235	273	186	184	138	117	240	151



Signos de mejoría

Gonzalo Tamayo

Economista PUCP

Socio Gerente de Macroconsult

Las cifras reportadas en Noviembre por el Instituto de Opinión Pública indican varios temas importantes, aunque incidiré en únicamente dos de ellos, que considero relevantes de cara al escenario del año 2010.

De un lado, un alto porcentaje de los encuestados en Lima considera que el país se encuentra todavía atravesando un periodo de crisis, aun cuando ya comienzan a aparecer con más frecuencia indicadores económicos que muestran signos positivos de crecimiento. Este desalineamiento de la opinión pública con los datos refleja que es siempre más difícil identificar los puntos de inflexión; esto es, aquellas circunstancias en las cuales la economía cambia de tendencia. El aspecto positivo de todo esto es que si bien la población percibe que la economía está estancada, también es consciente que no se ha deteriorado y por el contrario, la proporción de aquellos que percibían el futuro cercano de manera pesimista, se ha reducido de manera bastante significativa.

Esto resulta natural dado el frenazo brusco en las condiciones de la economía pues luego de estar creciendo a pasos cercanos a 10% el 2008 se ha llegado a estar en - 1% parte de este año. Sin embargo, en Macroconsult pensamos que durante los próximos meses se configurará un escenario económico cada vez más positivo que deberá transmitirse paulatinamente a la percepción pública. Ya es sintomático que a la fecha, solamente 12% de los encuestados piense que el próximo año será peor.

De otro lado, durante el próximo año se inicia un largo ciclo electoral que incluye elecciones municipales y regionales como un proceso de calentamiento y posicionamiento de cara a las elecciones presidenciales para el 2011. La consolidación del crecimiento de la economía durante el próximo año, y la mejora del bienestar de importantes sectores de la población, en especial la de jóvenes en áreas urbanas de la costa, debe jugar un rol importante en la configuración de dicho escenario político y su desenlace presidencial. Por ejemplo, destaca el hecho que las cifras del Instituto de Opinión Pública muestran la percepción mayoritaria, entre grupos de edad y niveles socioeconómicos, que los impuestos deben ser disminuidos para promover una mayor inversión privada, al mismo tiempo que muestran una visión balanceada de los roles que le competen al Estado y a la inversión privada en la actividad económica. Destaca también que la corrupción ocupa un lamentable primer lugar entre los principales problemas para el desarrollo del país.

Año IV / Noviembre de 2009

ECONOMÍA FAMILIAR

Hablando ahora sobre la situación económica de usted y su familia. ¿Cómo está su situación económica familiar comparándola respecto de hace 12 meses?

Series

Mucho mejor / algo mejor

	E	F	M	A	M	J	J	A	S	O	N	D
2005												23
2006	21	21			18	23			28	28	22	25
2007	32	33	27	31	29	33	29	30	31	23	33	29
2008	31	28	26	23	29	31	25	28	25	20	23	22
2009	29	27	24	24	25	25	23	23	22	29	21	

Permanece igual

	E	F	M	A	M	J	J	A	S	O	N	D
2005												44
2006	52	50			55	55			55	54	61	57
2007	54	53	56	55	53	48	48	49	49	43	41	47
2008	46	43	37	40	40	40	36	40	32	38	39	46
2009	42	43	45	43	45	47	48	46	49	45	52	

Algo peor / mucho peor

	E	F	M	A	M	J	J	A	S	O	N	D
2005												33
2006	27	29			26	22			16	18	16	18
2007	14	14	17	14	18	19	23	20	20	34	26	24
2008	22	29	36	38	31	29	39	32	42	41	38	31
2009	29	31	31	33	30	27	28	31	29	25	27	

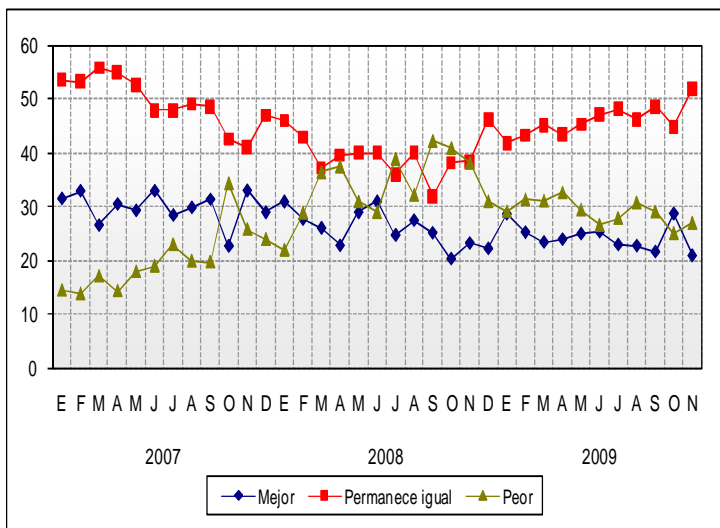

Año IV / Noviembre de 2009

¿Cómo cree que estará la situación económica de usted y su familia dentro de 12 meses?

Series

Mejorará mucho / Mejorará algo

	E	F	M	A	M	J	J	A	S	O	N	D
2006	49	41			38	52			53	56	53	56
2007	64	57	52	56	52	51	48	49	55	39	51	47
2008	50	45	43	42	40	50	40	42	41	38	35	41
2009	42	40	43	38	36	39	40	43	39	47	39	

Permanecerá igual

	E	F	M	A	M	J	J	A	S	O	N	D
2006	23	23			29	23			29	29	30	29
2007	25	28	31	30	32	30	32	32	26	27	32	34
2008	36	28	29	31	31	30	33	30	27	31	36	40
2009	33	36	33	40	40	40	37	38	40	35	42	

Empeorará algo / Empeorará mucho

	E	F	M	A	M	J	J	A	S	O	N	D
2006	8	12			9	10			9	8	6	8
2007	6	6	7	7	11	11	14	12	9	24	12	13
2008	9	22	22	22	21	14	22	22	28	22	20	13
2009	19	19	17	17	18	13	15	11	11	10	9	

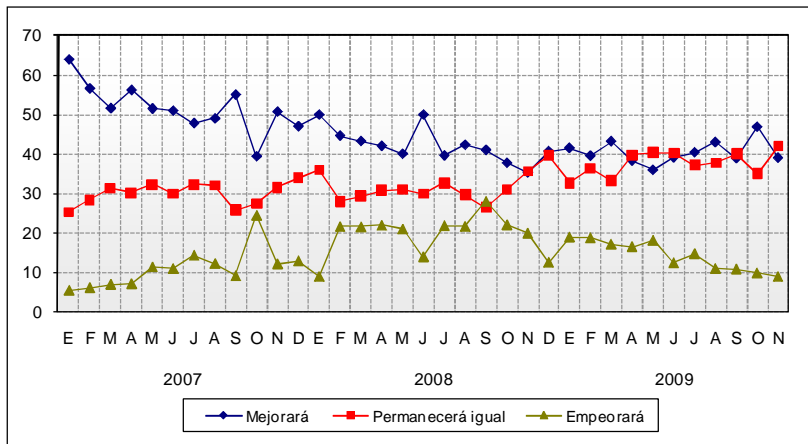

Con el total del ingreso familiar actual, diría usted que...

RESPUESTAS	Total %	SEXO		GRUPO DE EDAD			NIVEL SOCIOECONÓMICO		
		Masculino	Femenino	18 a 29	30 a 44	45 o más	A/B	C	D/E
Les alcanza bien y pueden ahorrar	10	14	6	16	6	6	19	10	3
Les alcanza justo, sin grandes dificultades	45	48	43	52	43	38	62	46	32
No les alcanza y tienen dificultades	32	29	35	26	34	38	16	33	44
No les alcanza y tienen grandes dificultades	12	9	16	6	16	17	3	12	21
No sabe	0.2	1	-	-	-	1	-	1	-
No contesta	0.3	0.3	0.4	1	0.4	-	-	-	1
Total %	100	100	100	100	100	100	100	100	100
Base de entrevistas ponderada	508	235	273	186	184	138	117	240	151

Año IV / Noviembre de 2009

Comparado con el año pasado, ¿diría usted que en su hogar se ha gastado más, menos o igual en Pago de servicios: agua, luz, teléfono, cable e Internet?

RESPUESTAS	Total %	SEXO		GRUPO DE EDAD			NIVEL SOCIOECONÓMICO		
		Masculino	Femenino	18 a 29	30 a 44	45 o más	A/B	C	D/E
Más	66	55	76	64	67	68	61	66	70
Menos	6	7	5	6	7	3	5	5	7
Igual	28	38	19	29	26	28	34	29	22
No precisa	0.4	-	1	1	-	-	-	1	1
Total %	100	100	100	100	100	100	100	100	100
Base de entrevistas ponderada	508	235	273	186	184	138	117	240	151

Comparado con el año pasado, ¿diría usted que en su hogar se ha gastado más, menos o igual en Alimentación?

RESPUESTAS	Total %	SEXO		GRUPO DE EDAD			NIVEL SOCIOECONÓMICO		
		Masculino	Femenino	18 a 29	30 a 44	45 o más	A/B	C	D/E
Más	63	55	71	61	67	62	53	65	68
Menos	5	6	4	4	8	3	8	4	5
Igual	30	37	24	33	24	35	37	31	25
No precisa	1	2	1	3	1	-	3	-	2
Total %	100	100	100	100	100	100	100	100	100
Base de entrevistas ponderada	508	235	273	186	184	138	117	240	151

Comparado con el año pasado, ¿diría usted que en su hogar se ha gastado más, menos o igual en Transporte?

RESPUESTAS	Total %	SEXO		GRUPO DE EDAD			NIVEL SOCIOECONÓMICO		
		Masculino	Femenino	18 a 29	30 a 44	45 o más	A/B	C	D/E
Más	57	55	58	59	56	54	50	55	65
Menos	5	6	5	6	4	6	7	5	5
Igual	38	39	36	34	39	40	43	40	29
No precisa	1	1	1	1	1	1	1	1	1
Total %	100	100	100	100	100	100	100	100	100
Base de entrevistas ponderada	508	235	273	186	184	138	117	240	151

Comparado con el año pasado, ¿diría usted que en su hogar se ha gastado más, menos o igual en Educación?

RESPUESTAS	Total %	SEXO		GRUPO DE EDAD			NIVEL SOCIOECONÓMICO		
		Masculino	Femenino	18 a 29	30 a 44	45 o más	A/B	C	D/E
Más	53	48	57	53	56	49	49	53	55
Menos	8	10	7	9	8	8	7	7	12
Igual	36	41	31	37	34	37	39	39	30
No precisa	3	2	4	2	2	6	5	2	3
Total %	100	100	100	100	100	100	100	100	100
Base de entrevistas ponderada	508	235	273	186	184	138	117	240	151

Comparado con el año pasado, ¿diría usted que en su hogar se ha gastado más, menos o igual en Salud?

RESPUESTAS	Total %	SEXO		GRUPO DE EDAD			NIVEL SOCIOECONÓMICO		
		Masculino	Femenino	18 a 29	30 a 44	45 o más	A/B	C	D/E
Más	44	39	48	36	44	53	28	50	46
Menos	8	8	8	8	10	6	11	6	9
Igual	47	52	43	53	46	42	61	43	44
No precisa	1	1	1	3	-	-	-	1	1
Total %	100	100	100	100	100	100	100	100	100
Base de entrevistas ponderada	508	235	273	186	184	138	117	240	151

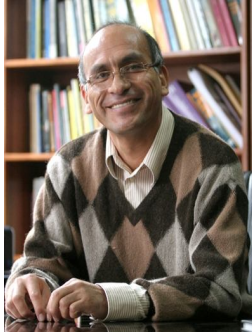

Esperanzas y realidades económicas

Waldo Mendoza

Jefe de Departamento de Economía PUCP

Las respuestas de los encuestados reflejan que en los últimos meses la economía peruana se ha frenado, pero no dramáticamente. La mayoría considera que estamos igual o mejor que hace doce meses (un crecimiento del PBI para este año cercano a cero es consistente con estas apreciaciones), y que estaremos igual o mejor en doce meses (el PBI se ha estabilizado durante el 2009, y aunque no ha crecido, empezará a hacerlo en adelante).

Respecto a la aprobación de la política económica, solo un 30 % lo aprueba y, entre ellos, destacan los del sector A/B. Esta respuesta puede guardar correspondencia con el problema sobre la distribución que aparece en el sondeo. Además, la aprobación a la gestión del Ministro de Economía es de sólo 25 %, y también en este grupo prevalecen los del sector A/B.

En el cuadro de la distribución de la riqueza, sorprende la coincidencia entre ricos y pobres en afirmar que su distribución es muy injusta

Lo que es ineludible es que el problema de la pobreza persiste y se ha mantenido en el mismo nivel durante los últimos años. El segmento D/E tiene una opinión más crítica sobre esta variable.

En ese sentido, al preguntar por el sector más abandonado, la respuesta es casi tautológica. Lo más pobres de los pobres están en la agricultura. Por ende, siempre aparecerá este sector como el más marginado.

Y sobre la crisis económica internacional, las respuestas son también consistentes con el hecho que la mayoría considera que estamos en plena crisis, y que, en el contexto actual, debe ser entendido en el sentido de que la economía ha dejado de crecer. En crisis anteriores, la economía se caía.

Un punto interesante de notar, es la antipatía sobre el TLC con Chile y la simpatía con los otros TLC, que es una percepción política. Económicamente hablando, los TLC tienen esencialmente, las mismas características.

Año IV / Noviembre de 2009

Comparado con el año pasado, ¿diría usted que en su hogar se ha gastado más, menos o igual en Vivienda?

RESPUESTAS	Total %	SEXO		GRUPO DE EDAD			NIVEL SOCIOECONÓMICO		
		Masculino	Femenino	18 a 29	30 a 44	45 o más	A/B	C	D/E
Más	41	35	46	38	45	40	35	39	50
Menos	5	5	6	4	8	3	4	6	6
Igual	52	59	46	55	47	54	60	55	41
No precisa	2	2	2	3	-	3	2	1	3
Total %	100	100	100	100	100	100	100	100	100
Base de entrevistas ponderada	508	235	273	186	184	138	117	240	151

Comparado con el año pasado, ¿diría usted que en su hogar se ha gastado más, menos o igual en Vestimenta?

RESPUESTAS	Total %	SEXO		GRUPO DE EDAD			NIVEL SOCIOECONÓMICO		
		Masculino	Femenino	18 a 29	30 a 44	45 o más	A/B	C	D/E
Más	40	39	42	42	40	38	38	38	47
Menos	11	9	13	8	15	11	10	11	12
Igual	47	51	43	48	45	49	52	50	38
No precisa	2	1	2	2	1	2	1	1	3
Total %	100	100	100	100	100	100	100	100	100
Base de entrevistas ponderada	508	235	273	186	184	138	117	240	151

Comparado con el año pasado, ¿diría usted que en su hogar se ha gastado más, menos o igual en Entretenimiento?

RESPUESTAS	Total %	SEXO		GRUPO DE EDAD			NIVEL SOCIOECONÓMICO		
		Masculino	Femenino	18 a 29	30 a 44	45 o más	A/B	C	D/E
Más	31	29	32	30	33	28	29	30	33
Menos	15	15	15	15	16	14	13	17	15
Igual	50	54	46	51	46	53	53	51	45
No precisa	5	2	7	4	4	6	5	2	8
Total %	100	100	100	100	100	100	100	100	100
Base de entrevistas ponderada	508	235	273	186	184	138	117	240	151

Si en estos momentos recibiera un bono de cuatro mil soles, ¿para qué usaría ese dinero?

RESPUESTAS	Total %	SEXO		GRUPO DE EDAD			NIVEL SOCIOECONÓMICO		
		Masculino	Femenino	18 a 29	30 a 44	45 o más	A/B	C	D/E
Para invertir en pequeño negocio	47	46	48	52	48	38	36	51	49
Para pagar deudas	23	23	24	16	28	28	26	20	27
Para invertir en educación	13	11	14	14	10	13	19	12	8
Para ahorrar	8	9	7	10	9	4	9	9	6
Otro	4	5	3	2	2	9	1	4	6
Para salir de viaje	3	4	2	2	2	4	8	1	1
Para comprar un artefacto o una computadora	1	1	1	2	1	1	0.9	1	1
No precisa	1	0.4	2	2	-	2	-	1	2
Para ir de compras	1	1	0.4	-	-	3	2	0.4	1
Total %	100	100	100	100	100	100	100	100	100
Base de entrevistas ponderada	508	235	273	186	184	138	117	240	151

FICHA TÉCNICA

- Título del estudio: Encuesta de Opinión en Lima Metropolitana – Noviembre 2009
- Objetivos del Estudio: Evaluación y opinión sobre la situación económica
- Encuestadora: Pontificia Universidad Católica del Perú
- N° de registro: 0108-REE/JNE
- Universo o población objetivo: Hombres y mujeres mayores de 18 años, habitantes de 31 distritos de Lima Metropolitana.
- Marco muestral: La selección de manzanas se hizo utilizando como marco muestral la cartografía digital del INEI del 2004 para los 31 distritos de Lima Metropolitana. Los distritos que no forman parte del marco muestral son: Chaclacayo, Lurigancho, Cieneguilla y los distritos balnearios del Sur y del Norte de la Ciudad.
- Representatividad: En los distritos que forman parte del universo y que están incluidos en el marco muestral se encuentra el 95.88% de la población electoral total de la provincia de Lima.
- Tamaño de la muestra: 508 personas entrevistadas en Lima Metropolitana.
- Error y nivel de confianza estimados: $\pm 4.32\%$ con un nivel de confianza del 95%, asumiendo 50%-50% de heterogeneidad, bajo el supuesto de muestreo aleatorio simple.
- Distritos que resultaron seleccionados en la muestra: La selección aleatoria de manzanas del marco muestral determinó que la encuesta se aplicara en 28 distritos de Lima Metropolitana (Cercado de Lima, Ate, Barranco, Breña, Carabaylo, Chorrillos, Comas, El Agustino, Jesús María, La Molina, La Victoria, Lince, Los Olivos, Magdalena del Mar, Pueblo Libre, Miraflores, Puente Piedra, Rímac, San Borja, San Juan de Lurigancho, San Juan de Miraflores, San Martín de Porres, San Miguel, Santa Anita, Santiago de Surco, Surquillo, Villa El Salvador y Villa María del Triunfo).
- Procedimiento de muestreo: Se realizó una muestra probabilística polietápica. Dentro de Lima se estratificó la muestra de acuerdo con grandes zonas de la ciudad—cono norte, cono este, cono sur, centro, cono oeste-suroeste—, y en cada estrato se seleccionó una muestra simple al azar de manzanas. Posteriormente se realizó un muestreo sistemático de viviendas en cada manzana seleccionada y se aplicaron cuotas de sexo y edad para la selección de personas al interior de las viviendas.
- Ponderación: En Lima Metropolitana los datos se ponderaron en función del peso de los estratos en la población total.
- Técnica de recolección de datos: Mediante entrevistas directas en las viviendas seleccionadas.
- Supervisión de campo: Se supervisó el 30% de las entrevistas realizadas.
- Fechas de aplicación: Entre los días 29 de octubre y 01 de noviembre de 2009.
- Financiamiento: Pontificia Universidad Católica del Perú.
- Página web: <http://www.pucp.edu.pe>
- Email: iop@pucp.edu.pe